

The Samsung logo, consisting of the word "SAMSUNG" in white, uppercase letters inside a blue oval shape.

SAMSUNG

SM-G900F

# Uživatelská příručka

# Obsah

## Nejdříve si přečtěte

### Úvodní informace

- 8 Rozvržení zařízení
- 10 Tlačítka
- 11 Obsah balení
- 12 Vložení karty SIM nebo USIM a baterie
- 15 Nabíjení baterie
- 18 Vkládání paměťové karty
- 20 Zapínání a vypínání zařízení
- 20 Uchopení zařízení
- 21 Zamknutí a odemknutí zařízení

### Základy

- 22 Používání dotykového displeje
- 25 Ikony indikátoru
- 26 Panely s oznámeními a rychlými nastaveními
- 30 Domovská obrazovka a obrazovka Aplikace
- 34 Spouštění aplikací
- 34 Instalování a odinstalování aplikací
- 36 Zadávání textu
- 39 Používání funkce úsporného režimu
- 41 Přístup k informacím nápovědy

### Přizpůsobení

- 42 Přepnutí do jednoduchého režimu
- 42 Správa Domovské obrazovky a obrazovky Aplikace
- 45 Změna metody zámku obrazovky
- 46 Nastavení tapety
- 46 Změna vyzváněcích tónů
- 47 Nastavení účtů
- 47 Přesouvání kontaktů z jiných zařízení do vašeho zařízení

### Připojení k síti

- 49 Připojování k mobilní síti
- 49 Připojování k síti Wi-Fi
- 51 Používání síťového přepínače Smart
- 52 Sdílení připojení a používání mobilních přístupových bodů

### Pohyby a funkce používání

- 54 Ovládací pohyby
- 58 Bezdotykový náhled
- 58 Více oken
- 63 Panel nástrojů
- 64 Ovládání jednou rukou
- 65 Zvýšení citlivosti dotykového displeje

## Telefon

- 66 Volání
- 69 Přijímání hovorů
- 70 Během hovoru

## Kontakty

- 72 Přidávání kontaktů
- 73 Správa kontaktů

## Zprávy & e-mail

- 76 Zprávy
- 79 E-mail
- 81 Google Mail

## Fotoaparát

- 83 Pořizování fotografií nebo videí
- 87 Spuštění fotoaparátu na uzamčené obrazovce
- 87 Používání režimu snímání
- 88 Používání režimu Vyfoť a uprav
- 90 Používání režimu Dual Camera
- 91 Používání režimu virtuální prohlídky
- 93 Použití efektů filtru
- 93 Používání funkce přiblížení
- 94 Používání režimu Vzdálený hledáček
- 95 Změna nastavení fotoaparátu

## Galerie

- 98 Prohlížení obsahu v zařízení
- 100 Úpravy obsahu v zařízení
- 102 Otevírání dalších možností
- 102 Označování tváří
- 103 Používání aplikace Označit kamaráda

## Internet & SNS

- 104 Internet
- 105 Chrome
- 106 Hangouts
- 106 ChatON

## S Health

- 108 Informace o aplikaci S Health
- 109 Spuštění aplikace S Health
- 110 Přizpůsobení hlavní obrazovky aplikace S Health
- 111 Používání menu aplikace S Health
- 112 Měření provedených kroků
- 114 Záznam informací o cvičení
- 121 Ukládání potravinového příjmu
- 123 Používání dodatečných nabídek
- 124 Konfigurace nastavení služby S Health

## Hlasové funkce

- 126 S Voice
- 128 Záznamník
- 130 Hlasové vyhledávání
- 131 Režim Auto

## Multimédia

- 139 Hudba
- 142 Video
- 144 YouTube
- 145 Flipboard
- 145 Google+
- 145 Fotky
- 146 Hry Play
- 146 Hudba Play
- 146 Kiosek Play

## Zabezpečení

- 151 Soukromý režim

## Bezpečnost

- 155 Odesílání zpráv s žádostí o pomoc

## Nástroje

- 158 S vyhledávač
- 159 S Plánovač
- 162 Kalkulačka
- 162 Hodiny
- 164 Disk
- 164 Dropbox
- 165 Google
- 166 Režim Děti

- 169 Lupa
- 170 Mapy
- 170 Poznámka
- 171 Moje soubory
- 173 Baterka

## Připojování k ostatním zařízením

- 174 NFC
- 176 Bluetooth
- 179 S Beam
- 180 Rychlé připojení
- 184 Smart Remote
- 187 Screen Mirroring
- 189 Používání funkce Mobilní tisk

## Správce zařízení a dat

- 190 Upgrade zařízení
- 191 Přesun souborů mezi zařízeními a počítačem
- 192 Zálohování nebo obnovení dat
- 193 Provádění obnovení dat

## Nastavení

- 194 Otevření menu Nastavení
- 194 RYCHLÉ NASTAVENÍ
- 194 SÍŤOVÁ PŘIPOJENÍ
- 199 PŘIPOJIT A SDÍLET
- 200 ZVUK A ZOBRAZENÍ
- 204 PERSONALIZACE

- 206 POHYB
- 207 UŽIVATEL A ZÁLOHA
- 208 SYSTÉM
- 215 APLIKACE
- 222 Nastavení Google

## Odstraňování potíží

### Usnadnění

- 223 Usnadnění
- 224 Používání tlačítka Domů k otevírání menu  
usnadnění
- 224 TalkBack
- 236 Změna velikosti písma
- 236 Zvětšení obrazovky
- 236 Nastavení připomenutí oznámení
- 237 Převrácení barev displeje
- 237 Nastavení barev
- 238 Nastavení oznámení blesku
- 238 Vypnutí všech zvuků
- 238 Přizpůsobení nastavení titulků
- 239 Nastavení vyvážení zvuku
- 239 Používání monofonního zvuku
- 239 Používání detektoru dětského pláče
- 240 Používání automatické hmatové zpětné  
vazby
- 240 Používání pomocných menu
- 242 Zapnutí obrazovky pomocí funkce  
bezdotykového ovládání
- 242 Používání funkce inteligentního rolování
- 243 Nastavení možností prodlevy klepnutí a  
podržení
- 243 Používání režimu ovládání interakce
- 244 Příjem nebo ukončování hovorů
- 244 Používání režimu ovládání jedním  
klepnutím
- 244 Konfigurace nastavení usnadnění
- 246 Používání dalších užitečných funkcí

# Nejdříve si přečtete

Zařízení poskytuje mobilní komunikaci a mediální služby pomocí nejvyšším standardům a technologickým znalostem společnosti Samsung. Tato uživatelská příručka a informace dostupné na adrese [www.samsung.com](http://www.samsung.com) obsahují podrobnosti o funkcích a vlastnostech zařízení.

- Před použitím zařízení si přečtete tuto příručku, dozvíte se zde informace o bezpečném a správném používání zařízení.
- Popis je založen na výchozím nastavení zařízení.
- Některý obsah se může od vašeho zařízení lišit v závislosti na oblasti, poskytovateli služeb nebo softwaru zařízení.
- Obsah (obsah s vysokou kvalitou), který vyžaduje vysoký výkon CPU a paměti RAM, ovlivní celkový výkon zařízení. Aplikace související s obsahem nemusí v závislosti na technických údajích zařízení a prostředí, ve kterém se používají, správně pracovat.
- Společnost Samsung neodpovídá za problémy s výkonem způsobené aplikacemi od jiných dodavatelů než společnosti Samsung.
- Společnost Samsung neodpovídá za problémy spojené s výkonem nebo za nekompatibilitu způsobenou úpravou nastavení registru či změnou softwaru operačního systému. Pokus o přizpůsobení operačního systému může vést k chybné funkčnosti zařízení nebo aplikací.
- Software, zvukové zdroje, tapety, obrázky a další média dodávaná k tomuto zařízení mohou být na základě licence používána pouze v omezené míře. Stažení a používání těchto materiálů pro komerční či jiné účely představuje porušení zákonů o autorských právech. Za nezákonné používání médií jsou odpovědní výhradně uživatelé.
- Datové služby, jako například zasílání zpráv, nahrávání a stahování, automatická synchronizace nebo používání služeb určování polohy, mohou být dále zpoplatněny. Chcete-li se dalším poplatkům vyhnout, vyberte si vhodný datový tarif. Bližší informace získáte od svého poskytovatele služeb.
- Původní aplikace dodané spolu se zařízením mohou být aktualizovány a jejich podpora může být ukončena bez předchozího upozornění. Máte-li otázky týkající se některé aplikace dodané se zařízením, kontaktujte servisní středisko společnosti Samsung. V případě uživatelsky instalovaných aplikací kontaktujte poskytovatele služeb.
- Úpravy operačního systému zařízení nebo instalace softwaru z neoficiálních zdrojů mohou způsobit poruchy zařízení a poškození nebo ztrátu dat. Tyto činnosti představují porušení licenční smlouvy společnosti Samsung a mají za následek ztrátu záruky.

## Ikony v pokynech



**Upozornění:** Situace, které by mohly způsobit zranění vás nebo jiných osob



**Výstraha:** Situace, které by mohly způsobit poškození zařízení nebo jiného přístroje



**Poznámka:** Poznámky, rady nebo dodatečné informace

# Úvodní informace

## Rozvržení zařízení

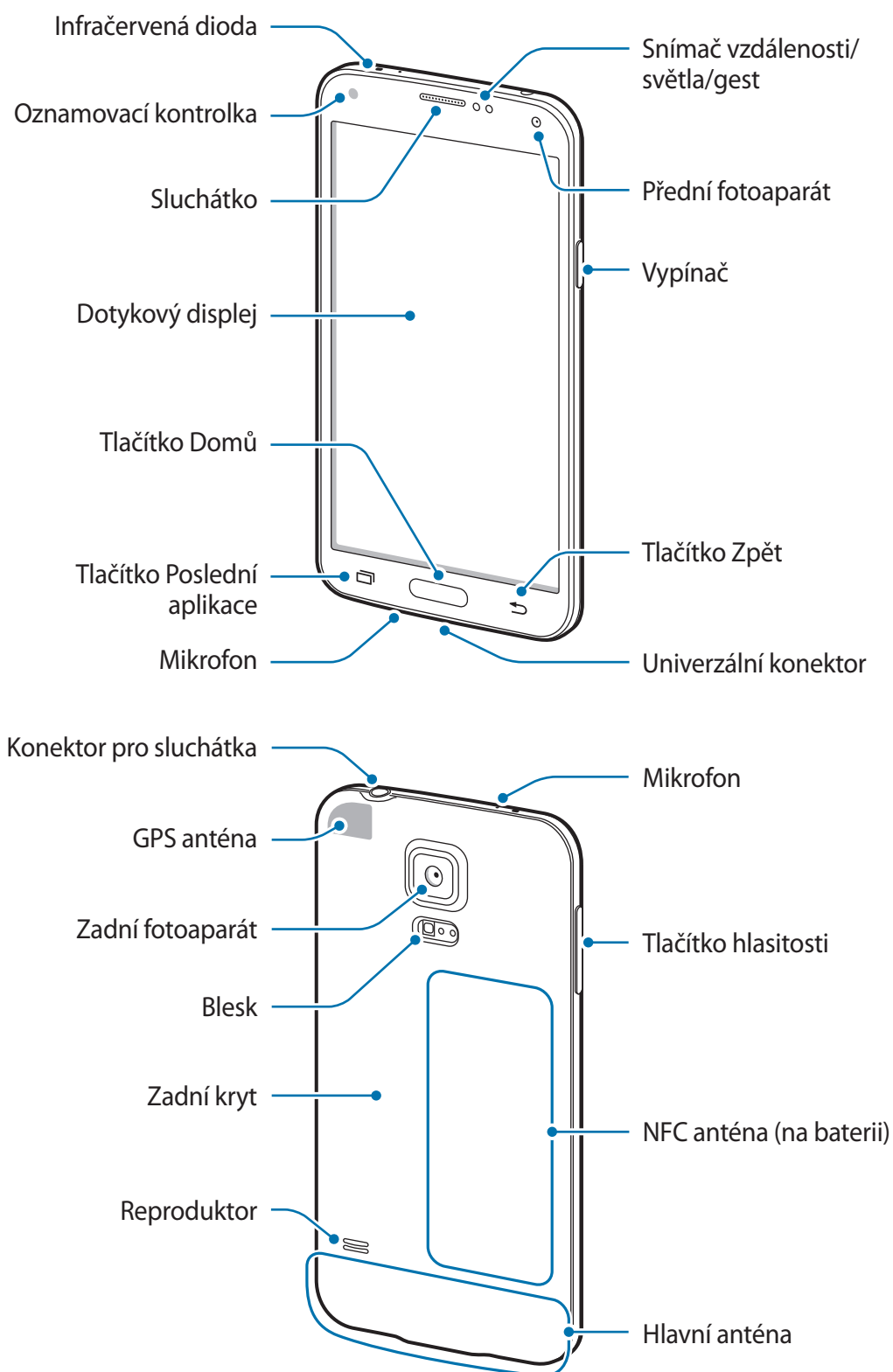





- Nezakrývejte oblast antény rukama nebo jinými objekty. Mohlo by dojít k problémům s připojením nebo zvýšenému vybíjení baterie.
- Nepoužívejte ochranné fólie na obrazovku. Mohlo by dojít k selhání snímačů.





## Údržba odolnosti proti vodě a prachu

Pokud do zařízení pronikne voda nebo prach, může dojít k jeho poškození. Chcete-li zabránit poškození zařízení a zachovat jeho voděodolnost a prachotěsnost, pečlivě dodržujte tyto rady.

- Neponořujte zařízení do vody hlouběji než 1 m a pod vodou ho nenechávejte déle než 30 minut.
- Ověřte, zda jsou zadní kryt a krytky univerzálního konektoru těsně uzavřeny. V opačném případě nemusí poskytovat ochranu před vodou a prachem.
- Neponořujte zařízení na delší dobu do vody.
- Nevystavujte zařízení působení **vody pod tlakem**, například vody vytékající z kohoutku, vln v oceánu nebo ve vodopádu.
- Neotevírejte kryty zařízení, pokud je zařízení ve vodě nebo na velmi vlhkých místech, například v bazénech nebo koupelnách.
- Neotevírejte zadní kryt pomocí mokrých rukou nebo pokud je zařízení vlhké.
- **Pryžová těsnění upevněná na zadním krytu** představují důležité součásti zařízení. Při otevírání a zavírání zadního krytu si dávejte pozor, abyste nepoškodili pryžové těsnění. Také ověřte, zda pryžové těsnění neobsahuje nečistoty, například písek nebo prach, aby nedošlo k poškození zařízení.
- Kryt univerzálního konektoru od zařízení neodpojujte ani jej neodstraňujte.
- **Pokud je zařízení vystaveno působení čisté neslané vody, pečlivě ho usušte pomocí čisté, suché látky. Pokud je zařízení vystaveno působení jiné kapaliny než čisté vody, opláchněte zařízení okamžitě čistou vodou a pečlivě ho osušte čistou a suchou látkou. Pokud neopláchnete zařízení čistou vodou a neосуšíte ho dle pokynů, může dojít k problémům při používání zařízení nebo kosmetickým poškozením.**
- Kryty zadní strany a univerzálního konektoru se mohou **při upuštění zařízení nebo nárazu povolit**. Ujistěte se, že jsou všechny kryty správně zarovnané a pevně uzavřené.

- **Bylo-li zařízení ponořeno do vody nebo je mokrá mikrofon či reproduktor**, nemusí být během hovoru dobře slyšet zvuk. Zajistěte, aby byl mikrofon nebo reproduktor čistý a osušte ho otřením suchou látkou.
- Vodě odolná konstrukce zařízení způsobuje, že za jistých podmínek může mírně vibrovat. Vibrace v těchto podmínkách, například při vysoké hlasitosti, jsou normální a neovlivňují funkci zařízení.
- Dotykový displej a další funkce nemusí správně fungovat, **pokud zařízení používáte ve vodě nebo dalších kapalinách.**
- **Zařízení bylo testováno v řízením prostředí a získalo certifikaci odolnosti vůči vodě a prachu v konkrétních situacích (splňuje požadavky klasifikace IP67 uvedené v mezinárodní normě IEC 60529 – stupně ochrany poskytované ochrannými kryty [Kód IP]. Podmínky testování: 15–35 °C, 86–106 kPa, 1 metr, 30 minut). Navzdory této klasifikaci není vaše zařízení zcela odolné proti poškození vodou v jakékoliv situaci.**

## Tlačítka

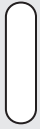
| Tlačítko  | Funkce  |
|---|---|
|  <b>Vypínač</b>          | <ul style="list-style-type: none"> <li>• Chcete-li zařízení zapnout nebo vypnout, stiskněte tlačítko a podržte ho.</li> <li>• Chcete-li zamknout nebo odemknout zařízení, stiskněte toto tlačítko. Zařízení přejde do režimu zámku po vypnutí dotykového displeje.</li> </ul>   |
|  <b>Nedávné aplikace</b> | <ul style="list-style-type: none"> <li>• Klepnutím otevřete seznam nedávno spuštěných aplikací.</li> <li>• Klepnutím a podržením získáte přístup k dalším možnostem pro aktuální obrazovku.</li> </ul>  |
|  <b>Domů</b>             | <ul style="list-style-type: none"> <li>• Stisknutím zařízení odemknete. Zařízení přejde do režimu zámku po vypnutí dotykového displeje.</li> <li>• Stisknutím tlačítka se vraťte na domovskou obrazovku.</li> <li>• Chcete-li spustit službu <b>S Voice</b>, dvakrát stiskněte tlačítko.</li> <li>• Pro spuštění stiskněte položku <b>Google</b> a podržte ji.</li> </ul> |
|  <b>Zpět</b>             | <ul style="list-style-type: none"> <li>• Klepnutím na tlačítko se vraťte na předchozí obrazovku.</li> </ul>   |
|  <b>Hlasitost</b>        | <ul style="list-style-type: none"> <li>• Stisknutím upravte hlasitosti zařízení.</li> </ul>   |

## Obsah balení

Zkontrolujte, zda jsou v balení následující položky:

- Zařízení
- Baterie
- Uživatelská příručka



- Položky dodané se zařízením a dostupné příslušenství se mohou lišit podle oblasti a poskytovatele služeb.
- Dodané položky jsou určeny pouze pro toto zařízení a s jinými zařízeními nemusí být kompatibilní.
- Vzhled a specifikace se mohou bez předchozího upozornění změnit.
- Dodatečné příslušenství můžete zakoupit u místního prodejce výrobků Samsung. Před zakoupením se ujistěte, že jsou se zařízením kompatibilní.
- Používejte pouze příslušenství schválené společností Samsung. Některá příslušenství, například dokovací zařízení, nemusí mít stejnou certifikaci odolnosti vůči vodě a prachu.
- Dostupnost veškerého příslušenství se může změnit a je závislá výhradně na společnostech, které je vyrábějí. Další informace o dostupném příslušenství naleznete na webu společnosti Samsung.

## Vložení karty SIM nebo USIM a baterie

Vložte kartu SIM nebo USIM dodanou poskytovatelem mobilních telefonních služeb a přiloženou baterii.



- Se zařízením pracují pouze karty microSIM.
- Některé služby LTE nemusí být v závislosti na poskytovateli služby k dispozici. Bližší informace o dostupnosti služby získáte od svého poskytovatele služeb.

1 Sundejte zadní kryt.

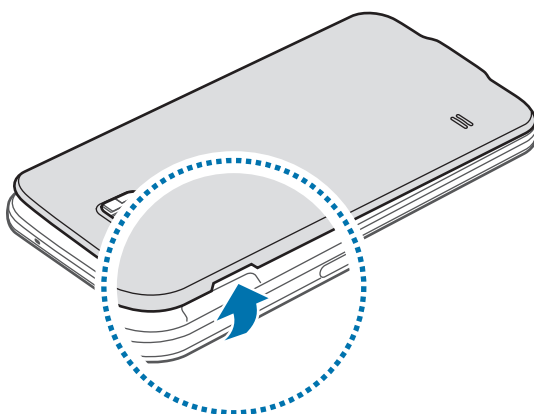

Neporaňte si při sundávání zadního krytu nehty.



Zadní kryt nadměrně neohýbejte nebo s ním nekruťte. Mohlo by dojít k poškození krytu.

2 Vložte kartu SIM nebo USIM tak, aby zlaté kontakty směřovaly dolů.

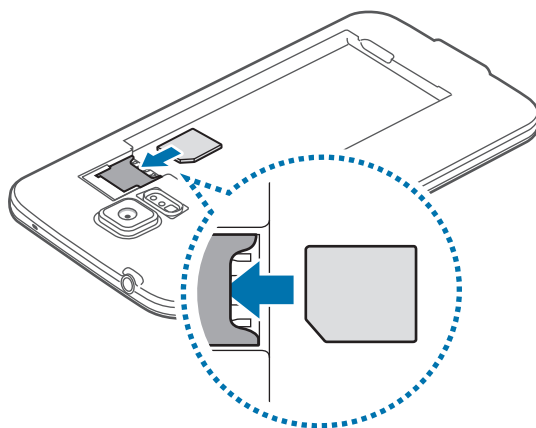

- Nevkládejte paměťovou kartu do slotu pro SIM kartu. Pokud dojde náhodou k zasunutí paměťové karty do slotu pro kartu SIM, vezměte zařízení do servisního centra společnosti Samsung a nechte paměťovou kartu vyjmout.
- Buďte opatrní, abyste neztratili SIM nebo USIM kartu a neumožnili jiným osobám, aby ji používaly. Společnost Samsung neodpovídá za žádné škody nebo potíže způsobené ztrátou nebo odcizením karet.

3 Vložte baterii.

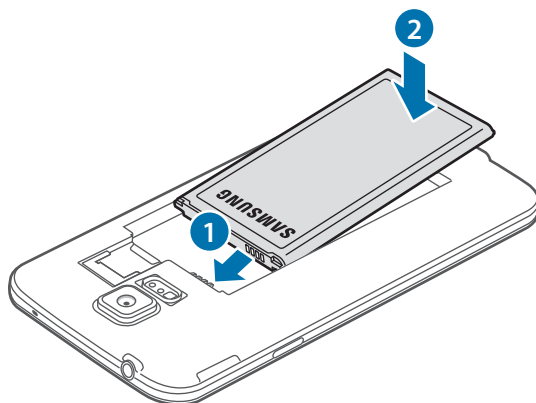

#### 4 Vraťte zpět zadní kryt.

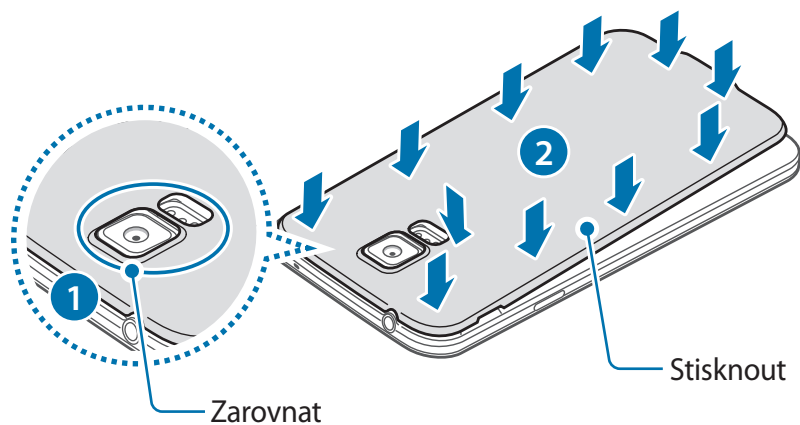

- Ověřte, zda je zadní kryt pevně uzavřen.
- Se zařízením používejte pouze zadní kryty a příslušenství schválené společností Samsung.

#### Vyjmutí karty SIM nebo USIM a baterie

1 Sundejte zadní kryt.

2 Vyjměte baterii.

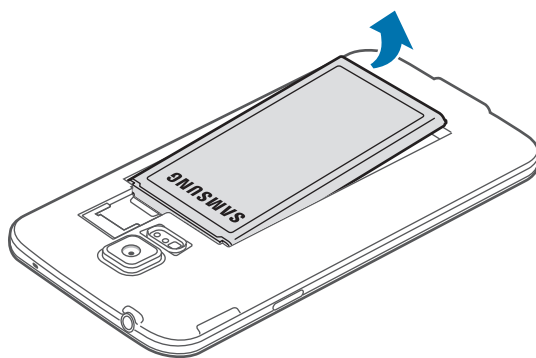

- 3 Stiskněte kartu SIM nebo USIM prstem a vytáhněte ji ven.

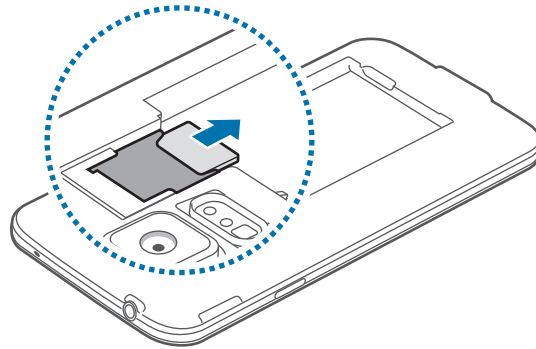

## Nabíjení baterie

Před prvním použitím baterii nabijte pomocí nabíječky. K nabíjení zařízení lze také používat počítač připojený k zařízení pomocí kabelu USB.



Používejte pouze nabíječky, baterie a kabely schválené společností Samsung. Neschválené nabíječky nebo kabely mohou způsobit explozi baterie nebo poškození zařízení.



- Pokud je baterie vybitá, zobrazí se ikona prázdné baterie.
- Pokud je baterie zcela vybitá, zařízení se nemůže zapnout okamžitě po připojení nabíječky. Před tím, než zařízení zapnete, nechte vybitou baterii několik minut nabíjet.
- Používáte-li více aplikací najednou, síťové aplikace nebo aplikace, které vyžadují připojení k jinému zařízení, dojde k rychlému vybití baterie. Chcete-li se vyhnout odpojení od sítě nebo ztrátě napájení během přenosu dat, vždy používejte tyto aplikace po plném nabití baterie.

- 1 Připojte USB kabel k napájecímu adaptéru USB.
- 2 Otevřete kryt univerzálního konektoru.
- 3 Používáte-li kabel USB, zapojte kabel USB do pravé strany univerzálního konektoru zobrazeného na obrázku níže.

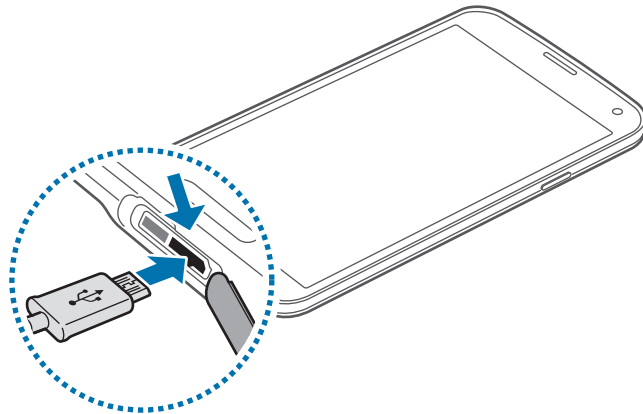

- Nesprávné připojení nabíječky může způsobit vážné poškození zařízení. Na poškození způsobená nesprávným použitím se nevztahuje záruka.
- Ověřte, zda je zadní kryt a kryt univerzálního konektoru pevně uzavřen a zabraňte vniknutí vody a prachu do zařízení. Otevřené nebo povolené kryty mohou umožnit vniknutí vody a prachu do zařízení a tak způsobit poškození.
- Dávejte pozor, abyste nepoškodili nebo neodpojili kryt víceúčelového konektoru. Poškozený nebo chybějící kryt by mohl způsobit proniknutí vody do zařízení.

- 4 Zapojte napájecí adaptér USB do elektrické zásuvky.



- Během nabíjení můžete zařízení používat, ale jeho plné nabití může trvat delší dobu.
- Pokud je napájení zařízení během nabíjení nestabilní, dotykový displej nemusí fungovat. Pokud se tak stane, odpojte nabíječku ze zařízení.
- Během nabíjení může dojít k zahřátí zařízení. To je normální a nemělo by to mít žádný vliv na životnost ani výkon zařízení. Pokud se baterie zahřeje více, než je obvyklé, může nabíječka přestat nabíjet.
- Pokud se zařízení nenabíjí správně, vezměte zařízení a nabíječku do servisního střediska Samsung.



**5** Po úplném nabití odpojte zařízení od nabíječky. Nejprve odpojte nabíječku od zařízení a pak ji odpojte z elektrické zásuvky.



Nevyjímejte baterii před odpojením nabíječky. Mohlo by dojít k poškození zařízení.



Pokud přístroj nepoužíváte, odpojte nabíječku, ušetříte tak energii. Nabíječka nemá vypínač, proto ji musíte odpojit od zásuvky, aby se přerušil přívod energie. Nabíječka by měla během nabíjení zůstat v blízkosti elektrické zásuvky a měla by být snadno dostupná.

**6** Zavřete kryt univerzálního konektoru.

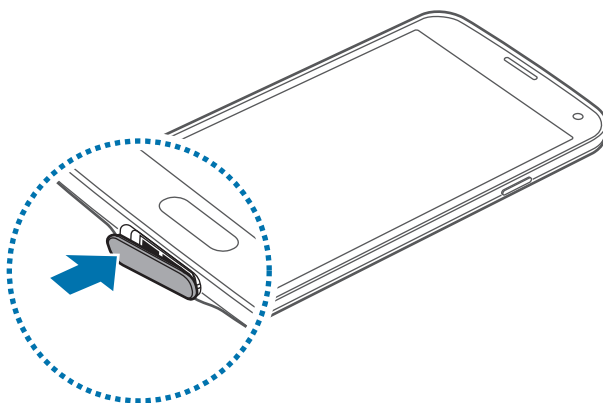

Ověřte, zda je kryt univerzálního konektoru pevně uzavřen.

## Snížení spotřeby baterie

Zařízení nabízí možnosti, které pomáhají šetřit spotřebu baterie. Přizpůsobením těchto možností a deaktivací funkcí na pozadí můžete zařízení mezi jednotlivými nabíjenými používat delší dobu:

- Když zařízení nepoužíváte, přepněte je stisknutím vypínače do režimu spánku.
- Zbytečné aplikace zavřete pomocí správce úloh.
- Deaktivujte funkci Bluetooth.
- Deaktivujte funkci Wi-Fi.
- Deaktivujte automatickou synchronizaci aplikací.
- Snižte dobu podsvícení.
- Snižte jas displeje.

## Vkládání paměťové karty

Vaše zařízení přijímá paměťové karty s maximální kapacitou 128 GB. V závislosti na výrobci a typu paměťové karty nemusí být některé paměťové karty kompatibilní s vaším zařízením.



- Některé paměťové karty nemusí být plně kompatibilní se zařízením. Používání nekompatibilní karty může způsobit poškození zařízení nebo paměťové karty a poškodit data uložená na kartě.
- Dávejte pozor, abyste paměťovou kartu vložili správnou stranou vzhůru.



- Zařízení podporuje u paměťových karet systémy souborů typu FAT a exFAT. Pokud vložíte kartu naformátovanou s jiným systémem souborů, zařízení vás vyzve k přeformátování paměťové karty.
- Časté zapisování a mazání dat zkracuje životnost paměťových karet.
- Při vkládání paměťové karty do zařízení se soubory adresáře paměťové karty zobrazí ve složce **Moje soubory** → **SD card**.

1 Sundejte zadní kryt.

2 Vložte paměťovou kartu tak, aby zlaté kontakty směřovaly dolů.

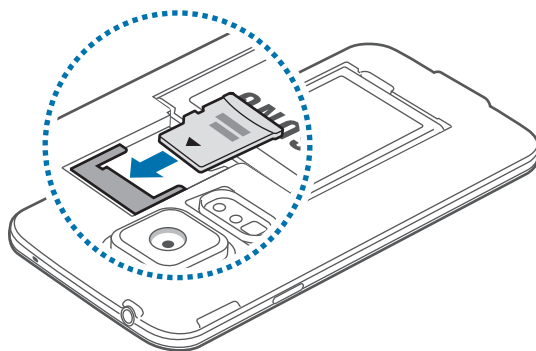

3 Vraťte zpět zadní kryt.

## Vyjmutí paměťové karty

Abyste mohli paměťovou kartu bezpečně vyjmout, nejprve ji odpojte. Na domovské obrazovce klepněte na položku **Aplikace** → **Nastavení** → **Úložiště** → **Odpojit SD kartu**.

- 1 Sundejte zadní kryt.
- 2 Vysuňte paměťovou kartu.
- 3 Vraťte zpět zadní kryt.



Nevysunujte paměťovou kartu, pokud zařízení přenáší nebo získává informace. Mohlo by dojít ke ztrátě či poškození dat nebo k poškození paměťové karty nebo zařízení. Společnost Samsung neodpovídá za škody způsobené nesprávným používáním poškozených paměťových karet včetně ztráty dat.

## Formátování paměťové karty

Paměťová karta naformátovaná v počítači nemusí být se zařízením kompatibilní. Paměťovou kartu formátujte pouze v zařízení.

Na domovské obrazovce klepněte na položku **Aplikace** → **Nastavení** → **Úložiště** → **Formátovat kartu SD** → **Formátovat SD kartu** → **Odstranit vše**.



Před naformátováním paměťové karty si nezapomeňte zálohovat všechna důležitá data uložená v zařízení. Záruka výrobce se nevztahuje na ztrátu dat způsobenou činností uživatele.

## Zapínání a vypínání zařízení

Pokud zařízení zapínáte poprvé, nastavte je dle následujících zobrazených pokynů.

Stisknutím a podržením vypínače na několik sekund zařízení zapnete.

Vypnutí zařízení provedete stisknutím a podržením vypínače a poté klepnutím na položku **Vypnout**.

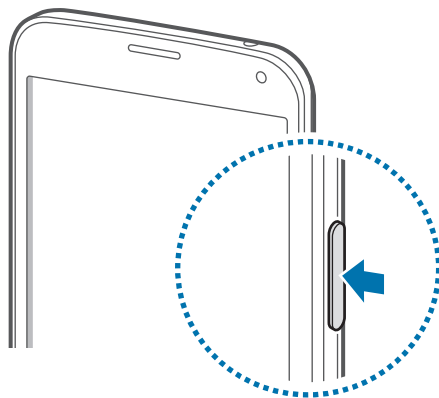

Na místech, na kterých je zakázáno používání bezdrátových zařízení (například v letadle nebo v nemocnici), dodržujte veškerá upozornění a pokyny zaměstnanců.

## Uchopení zařízení

Nezakrývejte oblast antény rukama nebo jinými objekty. Mohlo by dojít k problémům s připojením nebo zvýšenému vybíjení baterie.

## Zamknutí a odemknutí zařízení

Stisknutím vypínače vypnete obrazovku a zařízení se přepne do režimu zámku. Zařízení se automaticky zamkne, pokud ho delší dobu nepoužíváte.

Chcete-li zařízení odemknout, stiskněte Vypínač nebo tlačítko Domů a přejeďte prstem v libovolném směru v rámci oblasti odemknuté obrazovky.

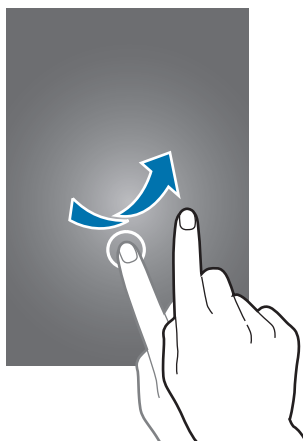

Můžete změnit odemykací kód, který slouží k odemykání zařízení. Podrobnosti naleznete v části [Změna metody zámku obrazovky](#).

# Základy

## Používání dotykového displeje



- Zabraňte styku dotykového displeje s jinými elektrickými zařízeními. Elektrostatické výboje mohou způsobit poruchu dotykového displeje.
- Aby nedošlo k poškození dotykového displeje, neklepejte na něj ostrými předměty a netlačte příliš silně prsty.



- Zařízení nemusí rozpoznat dotykové ovládání v blízkosti okrajů obrazovky, které se nachází mimo oblast dotykového vstupu.
- Ponechání dotykového displeje v nečinnosti po delší dobu může vést ke stínovým obrazům (vypálení obrazu do obrazovky) nebo duchům. Pokud zařízení nepoužíváte, vypněte dotykový displej.
- Při používání dotykového displeje doporučujeme používat prsty.

## Klepnutí

Chcete-li otevřít aplikaci, vybrat položku menu, stisknout tlačítko na obrazovce nebo zadat znaky pomocí klávesnice na obrazovce, klepněte na položku prstem.

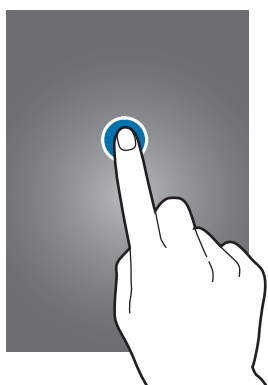

## Klepnutí a podržení

Chcete-li otevřít dostupné možnosti, klepněte a podržte položku po dobu více než 2 sekund.



## Přetažení

Chcete-li přesunout ikonu nebo miniaturu, klepněte a podržte ji a přetáhněte ji do cílového umístění.

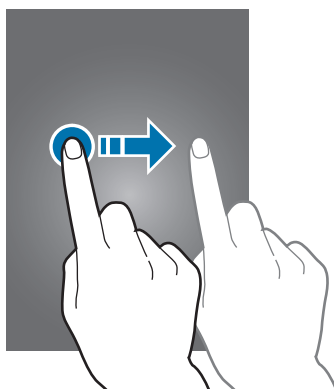

## Dvojitě klepnutí

Chcete-li přiblížit část webové stránky nebo obrázku, dvakrát na ni klepněte. Chcete-li se vrátit zpět, znovu dvakrát klepněte.

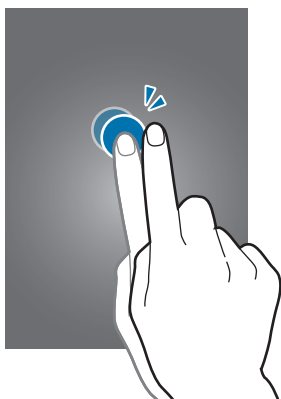

## Listování

Chcete-li zobrazit další panel, listujte v domovské obrazovce nebo v obrazovce Aplikace doleva nebo doprava. Chcete-li procházet webovou stránku nebo seznam, například kontakty, listujte nahoru nebo dolů.

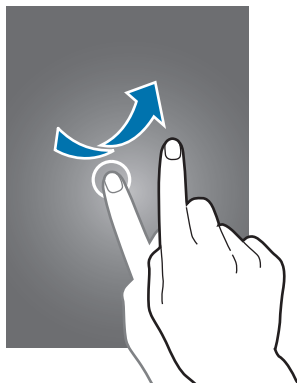

## Roztahování a přitahování

Chcete-li přiblížit část webové stránky, mapy nebo obrázku, roztáhněte od sebe dva prsty. Zmáčknutím položku oddalte.

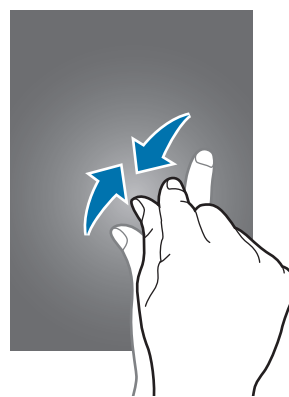
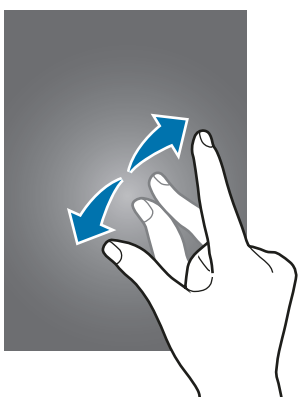







## Ikony indikátoru

Ikony zobrazené ve stavovém panelu poskytují informace o stavu zařízení. Ikony uvedené v tabulce níže se vyskytují nejčastěji.



Stavový řádek se u některých aplikacích nemusí objevit v horní části obrazovky. Chcete-li zobrazit stavový řádek, přetáhněte dolů z horní části obrazovky.

| Ikona | Definice   |
|-------|--|
|       | Žádný signál   |
|       | Síla signálu   |
|       | Roaming (mimo normální oblast pokrytí)                           |
|       | Připojeno k síti GPRS  |
|       | Připojeno k síti EDGE  |
|       | Připojeno k síti UMTS  |
|       | Připojeno k síti HSDPA   |
|       | Připojeno k síti HSPA+   |
|       | Připojeno k síti LTE   |
|       | Připojeno k síti Wi-Fi   |
|       | Funkce Bluetooth je aktivována                                   |
|       | GPS je aktivní   |
|       | Probíhá volání   |
|       | Zmeškaný hovor   |
|       | Funkce Bezdotykové procházení byla aktivována                    |
|       | Funkce inteligentního zastavení nebo pozastavení byla aktivována |
|       | Synchronizováno s webem  |
|       | Připojeno k počítači   |
|       | Žádná karta SIM ani USIM   |
|       | Nová textová nebo multimediální zpráva                           |
|       | Budík je aktivní   |

| Ikona   | Definice   |
|---|--|
|  | Ztišený režim je aktivní                           |
|  | Vibrační režim aktivován                           |
|  | Režim Letadlo je aktivní                           |
|  | Vyskytla se chyba nebo je třeba postupovat opatrně |
|  | Stav baterie                                       |

## Panely s oznámeními a rychlými nastaveními

### Používání panelu s oznámeními

Když obdržíte nové oznámení, jako jsou správy nebo zmeškané hovory, na stavovém řádku se zobrazí ikony indikátoru. Pro víc informací o ikonách otevřete panel s oznámeními a zobrazte podrobnosti.

Chcete-li otevřít panel s oznámeními, přetáhněte stavový řádek dolů.

Chcete-li panel s oznámeními zavřít, přetáhněte řádek zpět nahoru.

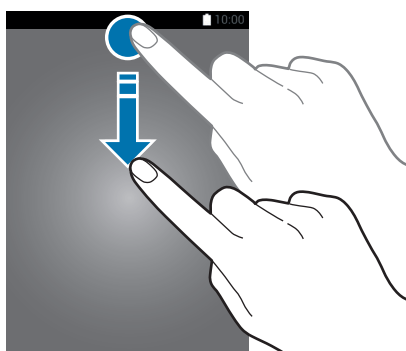

Na panelu s oznámeními můžete používat tyto funkce.



## Nastavení jasu

Chcete-li nastavit zařízení a upravit jas automaticky, zaškrtněte pole **Automaticky**. Chcete-li ručně upravit jas z automatické úrovně, přetáhněte řádek úpravy jasu doleva nebo doprava.

Když je baterie slabá, řádek úpravy jasu z panelu s oznámeními zmizí.

## Používání panelu s rychlými nastaveními

Na panelu s oznámeními naleznete několik tlačítek pro rychle nastavení. Chcete-li zobrazit nebo získat přístup k více tlačítkům pro rychlé nastavení, otevřete panel s rychlými nastaveními. Po otevření panelu s rychlými nastaveními můžete zapínat a vypínat rozličné funkce nebo konfigurovat nastavení.

Chcete-li otevřít panel s rychlými nastaveními, přetáhněte stavový řádek pomocí dvou prstů dolů.

Chcete-li panel s rychlými nastaveními zavřít, přetáhněte řádek zpět nahoru.

Chcete-li znovu uspořádat tlačítka pro rychlé nastavení na panelu s oznámeními, klepněte na položku , klepněte a podržte položku a pak ji přetáhněte do jiného umístění.

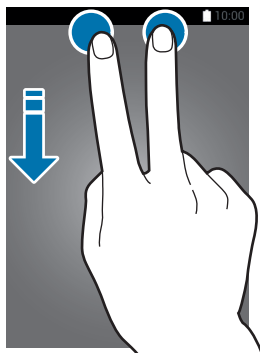

Použijte následující možnosti:

- **Wi-Fi:** Aktivace nebo deaktivace funkce Wi-Fi. Podrobnosti naleznete v části [Připojování k síti Wi-Fi](#).
- **Umístění:** Aktivace nebo deaktivace funkce GPS.
- **Zvuk / Vibrace / Ztlumit:** Aktivuje nebo deaktivuje zvukový režim a tichý režim. Zařízení můžete nastavit na vibrace nebo ztišení všech zvuků v tichém režimu.
- **Otočení displeje:** Povolení nebo zakázání otáčení rozhraní při otočení zařízení.



Některé aplikace nedovolují otáčení displeje.

- **Bluetooth:** Aktivace nebo deaktivace funkce Bluetooth.
- **Mobilní data:** Aktivace nebo deaktivace mobilního datového připojení.

- **Podpora stahov.:** Aktivace nebo deaktivace funkce zrychlení stahování. Podrobnosti naleznete v části [Používání zrychlení stahování](#).
- **Ultra ús. režim:** Aktivace nebo deaktivace úsporného režimu ultra. Podrobnosti naleznete v části [Používání funkce úsporného režimu](#).
- **Více oken:** Nastavení zařízení pro použití funkce více oken. Podrobnosti naleznete v části [Více oken](#).
- **Panel nástrojů:** Skryje nebo zobrazí ikonu Nástroje. Podrobnosti naleznete v části [Panel nástrojů](#).
- **Akt. bod Wi-Fi:** Aktivace nebo deaktivace funkce sdílení připojení sítě Wi-Fi. Podrobnosti naleznete v části [Sdílení připojení a používání mobilních přístupových bodů](#).
- **Screen Mirroring:** Aktivace nebo deaktivace funkce zrcadlení obrazovky. Podrobnosti naleznete v části [Screen Mirroring](#).
- **NFC:** Aktivace nebo deaktivace funkce NFC. Podrobnosti naleznete v části [NFC](#).
- **Synch.:** Aktivace nebo deaktivace automatické synchronizace aplikací.
- **Chytrý poh. st.:** Aktivace nebo deaktivace funkce Chytrý pohotovostní stav. Pokud aktivujete tuto funkci, obrazovka zůstane zapnutá, dokud se na ni budete dívat.
- **Int. pauza:** Aktivace nebo deaktivace funkce Inteligentní pauza. Pokud aktivujete tuto funkci, přehrávání se pozastaví, pokud se nedíváte na obrazovku.
- **Úsporný režim:** Aktivace nebo deaktivace úsporného režimu. Podrobnosti naleznete v části [Používání funkce úsporného režimu](#).
- **Režim blok.:** Aktivace nebo deaktivace režimu blokování. V režimu blokování bude vaše zařízení blokovat oznámení. Chcete-li vybrat typ blokováných oznámení, klepněte na položku **Nastavení** → **Režim blokování**.
- **Režim Letadlo:** Aktivace nebo deaktivace režimu letadla.
- **Režim Auto:** Aktivace nebo deaktivace režimu pro automobil. Podrobnosti naleznete v části [Režim Auto](#).
- **Soukromý režim:** Aktivace nebo deaktivace soukromého režimu. Podrobnosti naleznete v části [Soukromý režim](#).
- **Citlivost tlačítek:** Aktivuje nebo deaktivuje funkci citlivosti dotyků. Podrobnosti naleznete v části [Zvýšení citlivosti dotykového displeje](#).

# Domovská obrazovka a obrazovka Aplikace

## Domovská obrazovka

Domovská obrazovka představuje počáteční bod přístupu ke všem funkcím zařízení. Zobrazuje nástroje, zkratky aplikací a další položky. Nástroje jsou malé aplikace, které spouštějí konkrétní funkce aplikací a tak o nich poskytují informace a pohodlný přístup na vaší domovské obrazovce.

Domovská obrazovka může obsahovat více panelů. Chcete-li zobrazit další panely, přejděte vlevo nebo vpravo. Chcete-li přizpůsobit domovskou obrazovku, vyhledejte si další podrobnosti na stránce [Správa Domovské obrazovky a obrazovky Aplikace](#).



## Možnosti domovské obrazovky

Klepněte na prázdnou oblast a podržte ji nebo přitáhněte prsty k sobě na domovské obrazovce a otevřete možnosti dostupné na domovské obrazovce.



## Používání aplikace Můj časopis

Chcete-li otevřít aplikaci **Můj časopis**, klepněte na položku  nebo rolujte na domovské obrazovce doprava.

Aplikace **Můj časopis** zobrazuje živé aktualizace ze sociálních sítí a zprávy, které vás zajímají.

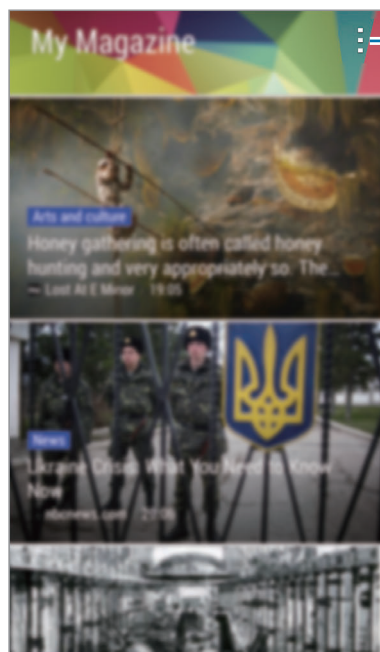
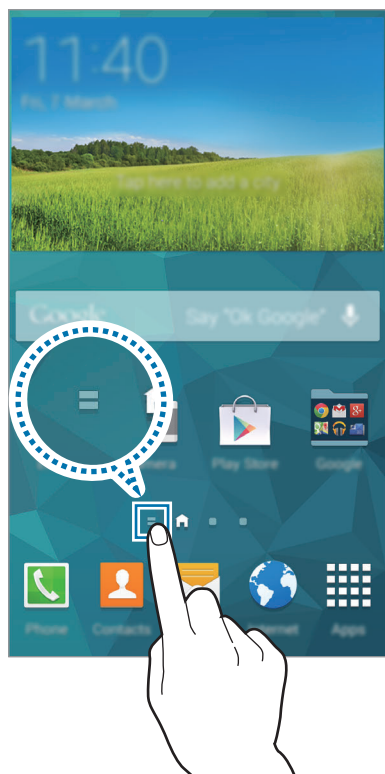

Otevření dalších možností.

Chcete-li vybrat zobrazovaný obsah, klepněte na položku  → **Nastavení** a pak vyberte kategorii, které vás zajímají.

Chcete-li po otevření aplikace **Můj časopis** automaticky aktualizovat obsah, klepněte na položku  → **Nastavení** a pak zaškrtněte **Automaticky aktualizovat při...**

Chcete-li deaktivovat funkci **Můj časopis**, klepněte na domovské obrazovce na prázdnou oblast a podržte ji. Pak klepněte na položku **Nastavení domovské obrazovky** a zrušte zaškrtnutí položky **Můj časopis**.



## Obrazovka Aplikace

Obrazovka Aplikace zobrazuje ikony všech aplikací, včetně nově nainstalovaných aplikací.

Na domovské obrazovce klepněte na položku **Aplikace** a otevřete obrazovku Aplikace. Chcete-li zobrazit další panely, rolujte doprava nebo doleva, případně vyberte indikátor obrazovky na její spodní straně. Chcete-li přizpůsobit obrazovku Aplikace, vyhledejte si další podrobnosti na stránce [Správa Domovské obrazovky a obrazovky Aplikace](#).





## Spouštění aplikací



Na domovské obrazovce nebo obrazovce Aplikací otevřete aplikaci výběrem ikony.

Chcete-li zobrazit seznam nedávno použitých aplikací, klepněte na položku  a vyberte ikonu aplikace, kterou chcete otevřít.

### Ukončení aplikace

Klepněte na položku  →  a pak klepněte na položku **Konec** vedle aplikace, kterou chcete zavřít.

Všechny aktivní aplikace zavřete klepnutím na položku **Ukončit vše**. Případně klepněte na položku

 → .

## Instalování a odinstalování aplikací

### Samsung Apps

Tuto aplikaci použijte k nákupu a stahování vyhrazených aplikací Samsung.

Na obrazovce Aplikace klepněte na položku **Samsung Apps**.



Dostupnost této aplikace závisí na oblasti a poskytovateli služeb.

### Instalování aplikací

Procházejte aplikace podle kategorií nebo klepněte na položku  a vyhledávejte je pomocí klíčových slov.

Chcete-li zobrazit informace o aplikaci, vyberte ji. Chcete-li stáhnout aplikace zdarma, klepněte na položku **Zdarma**. Chcete-li zakoupit a stáhnout zpoplatněné aplikace, klepněte na tlačítko s cenou aplikace.



Ve výchozím nastavení zařízení všechny nainstalované aplikace automaticky aktualizuje, když je dostupná nová verze. Chcete-li výchozí nastavení změnit nebo aplikace aktualizovat ručně, klepněte na položku  → **Nastavení** → **Automaticky aktualizované aplikace** a pak vyberte vhodnou možnost.

## Obchod Play

Tuto aplikaci použijte k nákupu a stahování aplikací a her, které je možné na zařízení spustit.

Na obrazovce Aplikace klepněte na položku **Obchod Play**.



Dostupnost této aplikace závisí na oblasti a poskytovateli služeb.

## Instalování aplikací

Procházejte aplikace podle kategorií nebo klepněte na položku 🔍 a vyhledávejte je pomocí klíčových slov.

Chcete-li zobrazit informace o aplikaci, vyberte ji. Chcete-li stáhnout aplikace zdarma, klepněte na položku **INSTALOVAT**. Chcete-li zakoupit a stáhnout zpoplatněné aplikace, klepněte na tlačítko s cenou aplikace a postupujte podle pokynů na obrazovce.



Ve výchozím nastavení zařízení všechny nainstalované aplikace automaticky aktualizuje, když je dostupná nová verze. Chcete-li výchozí nastavení změnit nebo aplikace aktualizovat ručně, klepněte na položku ⋮ → **Nastavení** → **Automatické aktualizace** a pak vyberte vhodnou možnost.

## Stahování navrhovaných aplikací

Umožňuje prohlížet a stahovat vyhrazené aplikace zařízení Galaxy.

Na obrazovce Aplikace klepněte na položku ⋮ → **Základní aplikace pro GALAXY**. Nebo na domovské obrazovce klepněte na nástroj **GALAXY Essentials** nebo **GALAXY Gifts** a pak klepněte na položku Ⓡ vedle aplikace.

Chcete-li stáhnout všechny aplikace v seznamu, klepněte na položku **Stáhnout vše**.

## Správa aplikací

### Odinstalování nebo zakazování aplikací

Chcete-li zakázat výchozí aplikace, klepněte na obrazovce Aplikace na položku ⋮ → **Odinstalovat/zakázat aplikace**. Vedle aplikací, které můžete zakázat, se objeví 🚫. Vyberte aplikaci a klepněte na položku **Vypnout**.

Chcete-li stažené aplikace odinstalovat, klepněte na obrazovce Aplikace na položku ⋮ → **Stažené aplikace** → ⋮ → **Odinstalovat**. Případně na obrazovce Aplikace klepněte na položku **Nastavení** → **Správce aplikací**, vyberte aplikaci a pak klepněte na položku **Odinstalovat**.

## Povolení aplikací

Na obrazovce Aplikace klepněte na položku **Zobrazit zakázané aplikace**, vyberte aplikace a pak klepněte na tlačítko **Hot**.

Případně na obrazovce Aplikace klepněte na položku **Nastavení** → **Správce aplikací**, rolujte na **VYPNUTO**, vyberte aplikaci a pak klepněte na položku **Povolit**.



- **Skrýt aplikace:** Skryje aplikace pouze na obrazovce Aplikace. Skryté aplikace budete moci i nadále používat.
- **Zakázat aplikace:** Zakáže vybrané výchozí aplikace, které ze zařízení nemohou být odinstalovány. Zakázané aplikace nemůžete používat.
- **Odinstalovat aplikace:** Odinstaluje stažené aplikace.

## Zadávání textu

Když zadáte text pro posílání zpráv, vytváření poznámek a podobně, automaticky se zobrazí klávesnice.



Zadávání textu není v některých jazycích podporováno. Chcete-li zadat text, musíte změnit jazyk zápisu na jeden z podporovaných jazyků.

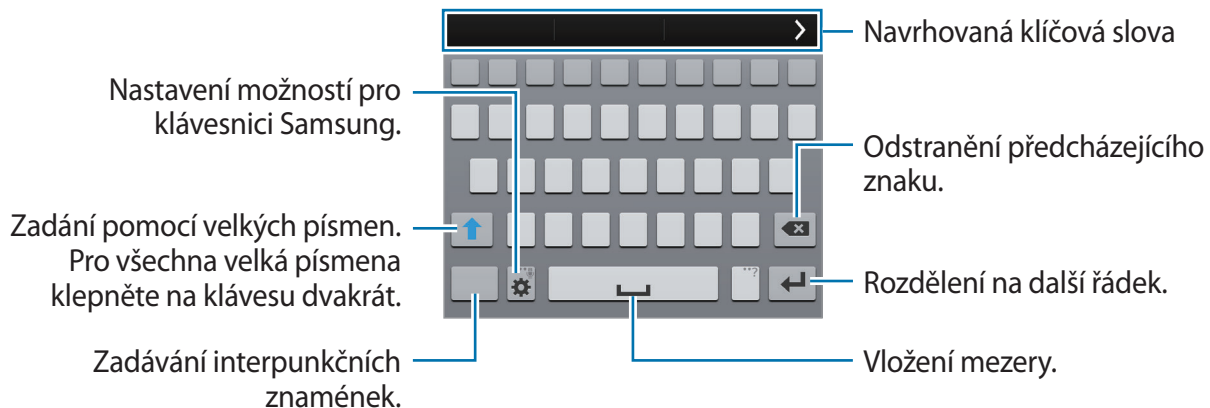

## Nastavení jazyka zadávání textu

Klepněte na položku **⚙️** → **Vyberte jazyky zadávání** a pak vyberte jazyky, které chcete používat. Pokud vyberete dva nebo více jazyků, můžete mezi nimi měnit tak, že přejdete prstem po klávesu mezery doleva nebo doprava.



## Změna rozvržení klávesnice

Klepněte na položku , vyberte jazyk pod položkou **DOSTUPNÉ JAZYKY** a pak vyberte rozvržení klávesnice, které chcete používat.



Na **Klávesnice 3x4** obsahuje klávesa tři nebo čtyři znaky. Chcete-li zadat znak, opakovaně mačkejte klávesu odpovídající příslušnému znaku.

## Používání dalších funkcí klávesnice

Klepněte na položku  a podržte ji a pak použijte následující funkce: Místo ikony  se mohou v závislosti na poslední použité funkci zobrazit jiné ikony.

-  : Zadávání textu hlasem.

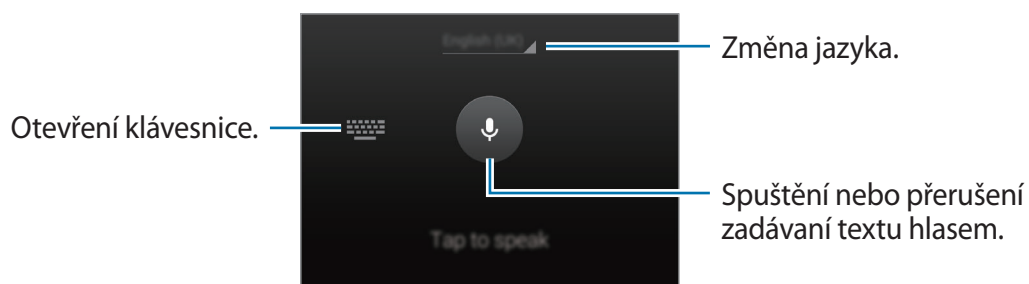

Před instalací této funkce ověřte, zda je síť Wi-Fi nebo mobilní síť připojena. Při používání této funkce pomocí mobilní sítě mohou být účtovány další poplatky.

-  : Přepnutí do režimu ručního psaní.

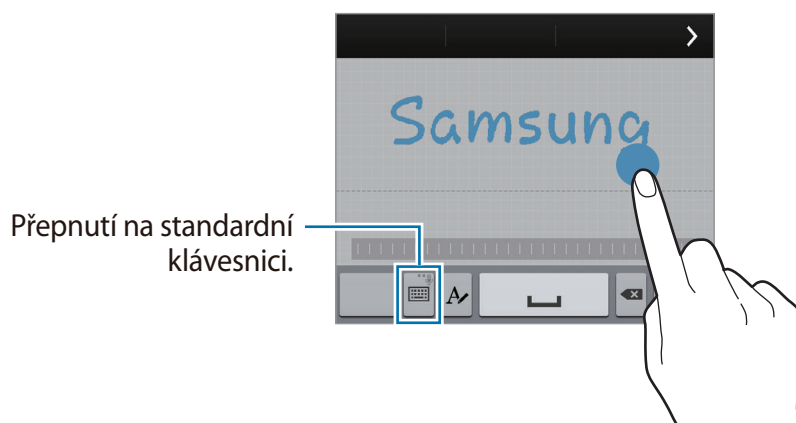

Dostupnost této funkce závisí na oblasti a poskytovateli služeb.

- 📄: Vložení položky ze schránky.
- ⚙️: Nastavení možností pro klávesnici.
- 😊: Vložení emotikonů.
- 📄: Přepnutí na plovoucí klávesnici. Chcete-li klávesnici přesunout na jiné místo, přetáhněte  
⋮



## Kopírování a vkládání

- 1 Klepněte na text a podržte.
- 2 Přetáhnutím 📄 nebo 📄 vyberte požadovaný text, nebo klepněte na položku **Vybrat všechno** a vyberte všechen text.
- 3 Klepněte na položku **Kopírovat** nebo **Vyjmout**. Vybraný text se zkopíruje do schránky.
- 4 Umístěte kurzor na místo, na které chcete text vložit, a klepněte na položku 📄 → **Vložit**. Chcete-li vložit text, který jste již předtím zkopírovali, klepněte na položku 📄 → **Schránka** a text vyberte.

## Používání funkce úsporného režimu

### Úsporný režim

Šetřete energii baterie omezením funkcí zařízení.

Na obrazovce Aplikace klepněte na položku **Nastavení** → **Úsporný režim** → **Úsporný režim** a pak přetáhněte přepínač **Úsporný režim** doprava. Případně otevřete panel s rychlými nastaveními a klepnutím na položku aktivujte funkci **Úsporný režim**.

Vyberte si z následujících možností:

- **Blokovat data na pozadí:** Zabrání aplikacím, které běží na pozadí v použití mobilního datového připojení.
- **Omezit výkon:** Omezí různé možnosti, například vypnutí nedávno použitých aplikací a podsvícení tlačítka Zpět.
- **Režim Stupně šedi:** Zobrazit barvy na obrazovce ve stupních šedi.

### Ultra úsporný režim

Tento režim použijte k prodloužení doby provozu zařízení na baterii. V úsporném režimu ultra zařízení provádí následující funkce:

- Zobrazuje barvy na obrazovce ve stupních šedi.
- Omezuje dostupné aplikace pouze na nezbytné a vybrané aplikace.
- Deaktivuje mobilní datové připojení při vypnutí obrazovky.
- Deaktivuje funkce Wi-Fi a Bluetooth.

Na obrazovce Aplikace klepněte na položku **Nastavení** → **Úsporný režim** → **Ultra úsporný režim** a přetáhněte přepínač **Ultra úsporný režim** doprava. Případně otevřete panel s rychlými nastaveními a klepnutím na položku aktivujte funkci **Ultra ús. režim**.

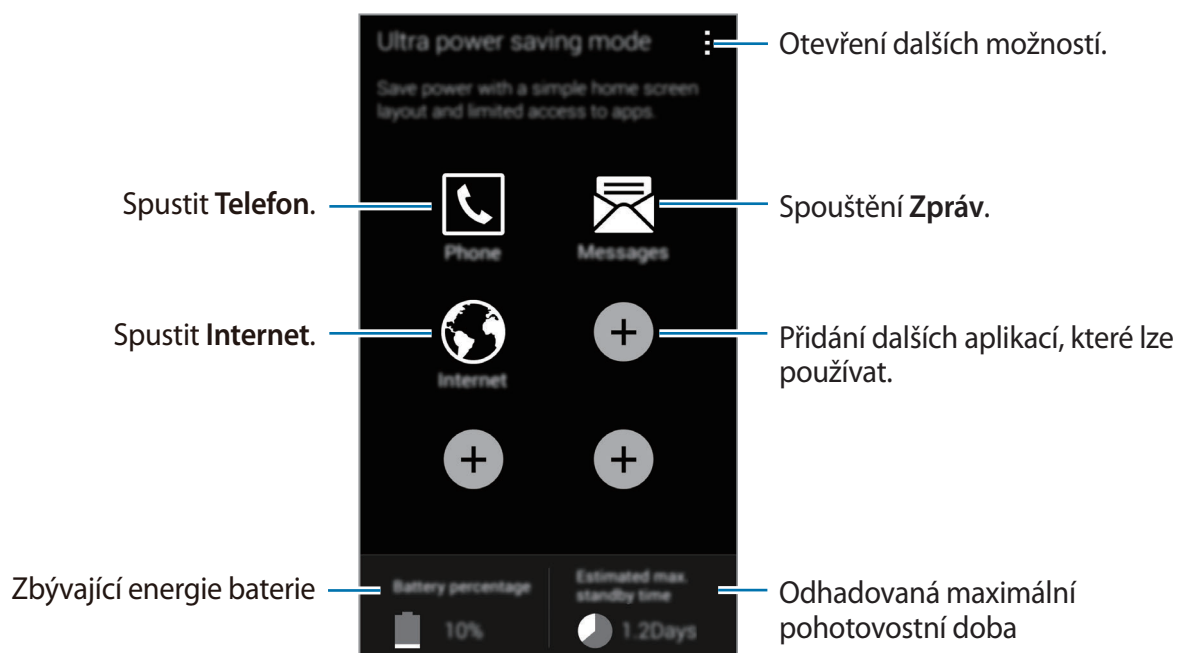

Chcete-li přidat aplikaci na domovské obrazovce, klepněte na položku **+** a pak vyberte aplikaci.

Chcete-li odebrat aplikaci z domovské obrazovky, klepněte na položku **⋮** → **Odebrat**, vyberte aplikaci pomocí **⊖** a pak klepněte na tlačítko **OK**.

Chcete-li změnit nastavení síťové konektivity nebo další nastavení, klepněte na položku **⋮** → **Nastavení**.

Chcete-li deaktivovat funkci úsporného režimu ultra, klepněte na položku **⋮** → **Vypnout Ultra úsporný režim**.



Odhadovaná maximální pohotovostní doba ukazuje zbývající čas, než dojde energie v zařízení, které se nepoužívá. Pohotovostní doba se může lišit v závislosti na nastavení zařízení a provozních podmínkách.



## Přístup k informacím nápovědy

Chcete-li otevřít informace nápovědy aplikace, zatímco aplikaci používáte, klepněte na položku **☰** → **Nápověda**.

Pro přístup k informacím nápovědy a nalezení postupu, jak používat zařízení a aplikace na obrazovce Aplikace, klepněte na položku **Nastavení** → **Nápověda**.



- Některé aplikace nemusí tuto funkci podporovat.
- Před instalací této funkce ověřte, zda je síť Wi-Fi nebo mobilní síť připojena. Při používání této funkce pomocí mobilní sítě mohou být účtovány další poplatky.

# Přizpůsobení

## Přepnutí do jednoduchého režimu

Jednoduchý režim poskytuje lepší zážitky uživateli používáním jednoduššího rozvržení a velkých ikon na domovské obrazovce. Máte přístup k nejoblíbenějším aplikacím, často používaným nastavením a můžete přidávat zkratky na oblíbené kontakty.



Na obrazovce Aplikace klepněte na položku **Nastavení** → **Snadný režim** → **Snadný režim**, vyberte aplikace, u kterých chcete používat jednodušší rozvržení a pak klepněte na položku **Hotovo**.

Chcete-li se vrátit do standardního režimu, klepněte na domovské obrazovce na položku **Nastavení Snadného režimu** → **Snadný režim** → **Standardní režim** → **Hotovo**.

## Správa zkratk

Chcete-li přidat zkratku do aplikace na domovské obrazovce, rolujte doleva, klepněte na položku  a pak vyberte aplikaci.

Chcete-li přidat zkratku do kontaktu na domovské obrazovce, rolujte doprava a klepněte na položku .

Chcete-li odstranit zkratku z domovské obrazovky, klepněte na položku  → **Upravit** a vyberte aplikaci nebo kontakt pomocí položky .

## Správa Domovské obrazovky a obrazovky Aplikace

### Správa domovské obrazovky

#### Přidávání položek

Klepněte a podržte aplikaci nebo složku z obrazovky Aplikace a pak ji přetáhněte na domovskou obrazovku.

Chcete-li přidat nástroje, klepněte a podržte prázdnou oblast na domovské obrazovce, klepněte na položku **Nástroje**, klepněte a podržte nástroj a pak ho přetáhněte na domovskou obrazovku.

## Přesouvání a odstranění položky

Klepněte a podržte položku na domovské obrazovce a pak ji přetáhněte do nového umístění.

Chcete-li položku přesunout na jiný panel, přetáhněte ji na stranu obrazovky.

Často používané aplikace můžete také přesunout do oblasti zkratk na spodní straně domovské obrazovky.

Chcete-li položku odstranit, klepněte na ni a podržte ji. Pak ji přetáhněte do možnosti **Odebrat**, která se objeví v horní části obrazovky.

## Vytvoření složky

- 1 Na domovské obrazovce klepněte na aplikaci, podržte ji a přetažením **Vytvořit složku** v horní části obrazovky.
- 2 Zadejte název složky.
- 3 Klepněte na položku , vyberte aplikace, které chcete přesunout do složky, a pak klepněte na položku **Hot**.

## Správa panelů

Chcete-li přidat, přesunout nebo odebrat panel na domovské obrazovce klepněte na prázdnou oblast a podržte ji.

Chcete-li přidat panel, rolujte doleva na poslední panel a pak klepněte na položku .

Chcete-li přesunout panel, klepněte a podržte náhled panelu a pak ho přetáhněte do nového umístění.

Chcete-li odstranit panel, klepněte a podržte náhled panelu a pak ho přetáhněte do možnosti **Odebrat** v horní části obrazovky.

Chcete-li nastavit panel jako hlavní domovskou obrazovku, klepněte na položku .

## Správa obrazovky Aplikace

### Změna režimu zobrazení

Na obrazovce Aplikace klepněte na položku  → **Zobrazit jako** a vyberte metodu řazení.

### Skrývání aplikací

Aplikace, které nechcete vidět na obrazovce Aplikace, můžete skrýt.

Na obrazovce Aplikace klepněte na položku  → **Skrýt aplikace**, vyberte aplikace a pak klepněte na tlačítko **Hot**.

Chcete-li zobrazit skryté aplikace, na obrazovce Aplikace klepněte na položku  → **Zobr. skryté aplik.**, vyberte aplikace a pak klepněte na tlačítko **Hotovo**.



### Přesouvání položek

Na obrazovce Aplikace klepněte na položku  → **Upravit**. Klepněte a podržte položku a přesuňte ji do jiného místa.

Chcete-li položku přesunout na jiný panel, přetáhněte ji na stranu obrazovky.

Chcete-li položku přesunout na jiný panel, přetáhněte ji do možnosti **Vytvořit stránku**, která se nachází v horní části obrazovky.

### Vytváření složek

- 1 Na obrazovce Aplikace klepněte na položku  → **Vytvořit složku**. Alternativně klepněte na položku  → **Upravit**, klepněte a podržte aplikaci a pak ji přetáhněte na položku **Vytvořit složku**, která se zobrazí v horní části obrazovky.
- 2 Zadejte název složky.
- 3 Klepněte na položku , vyberte aplikace, které chcete přesunout do složky, a pak klepněte na položku **Hot**.

## Změna metody zámku obrazovky

Způsob, jakým zamykáte obrazovku, můžete změnit a zabránit tak ostatním v přístupu k vašim soukromým informacím.

Na obrazovce Aplikace klepněte na položku **Nastavení** → **Zamknout displej** → **Zámek displeje** a pak vyberte metodu zámku obrazovky. Kdykoliv zařízení odemykáte, vyžaduje k odemknutí kód.



Pokud kód k odemknutí zapomenete, můžete zařízení nechat resetovat v servisním středisku Samsung.

### Znak

Nakreslete vzor spojením čtyř nebo více teček a pak ho opětovným nakreslením ověřte. Nastavte záložní kód PIN k odemknutí obrazovky v případě, že zapomenete vzor.

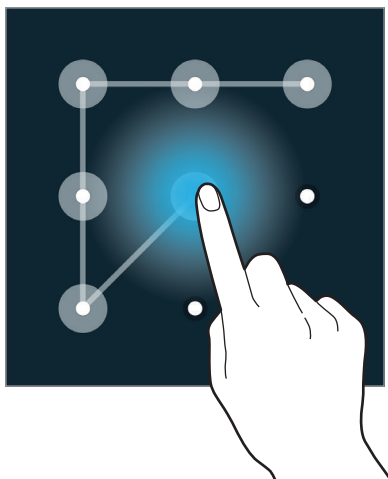

### Otisk prstu

Zaregistrujte vaše otisky pro odemknutí obrazovky. Podrobnosti naleznete v části [Soukromý režim](#).

### PIN

Kód PIN se skládá pouze z čísel. Zadejte alespoň čtyři čísla a pak heslo opětovným zadáním ověřte.

## Heslo

Heslo se skládá ze znaků a z čísel. Zadejte alespoň čtyři znaky, včetně čísel a symbolů, a pak heslo opětovným zadáním ověřte.

## Nastavení tapety

Nastavení snímku nebo fotografie uložené v zařízení jako tapety domovské obrazovky nebo zamčené obrazovky.

- 1 Na obrazovce Aplikace klepněte na položku **Nastavení** → **Pozadí**. Případně na domovské obrazovce klepněte na prázdnou oblast a podržte ji a pak klepněte na položku **Pozadí**.
- 2 Vyberte obrazovku, pro kterou chcete danou tapetu použít.
- 3 Rolujte doleva nebo doprava a vyberte z obrázků, které se zobrazují na spodní straně obrazovky. Chcete-li vybrat fotografie pořízené fotoaparátem zařízení nebo další snímky, klepněte na položku **Další obrázky**.
- 4 Klepněte na položku **Nastavit Pozadí** nebo **Hotovo**.

## Změna vyzváněcích tónů

Změní vyzváněcí tóny příchozích hovorů a oznámení.

Na obrazovce Aplikace klepněte na položku **Nastavení** → **Zvuk**.

Chcete-li nastavit vyzváněcí tón pro příchozí volání, klepněte na položku **Vyzvánění**, vyberte vyzváněcí tón a pak klepněte na položku **OK**. Chcete-li jako tón vyzvánění použít skladbu uloženou ve vašem zařízení nebo účtu, klepněte na položku **Přidat**.

Chcete-li nastavit vyzváněcí tón pro oznámení, klepněte na položku **Oznámení**, vyberte vyzváněcí tón a pak klepněte na položku **OK**.

## Nastavení účtů

### Přidávání účtů

Některé aplikace používané v zařízení vyžadují zaregistrovaný účet. Chcete-li maximálně využívat možnosti zařízení, vytvořte si účty.

Na obrazovce Aplikace klepněte na položku **Nastavení** → **Účty** → **Přidat účet** a vyberte službu účtu. Nastavení následně dokončete podle pokynů na obrazovce.

Chcete-li synchronizovat obsah se svými účty, vyberte účet a zaškrtněte položky, které se mají synchronizovat.

### Odebírání účtů

Na obrazovce Aplikace klepněte na položku **Nastavení** → **Účty**, vyberte účet a pak klepněte na položku  → **Odebrat účet**.

## Přesouvání kontaktů z jiných zařízení do vašeho zařízení

### Přesouvání kontaktů pomocí aplikace Samsung Smart Switch

Kontakty můžete přenášet z předchozího zařízení do nového zařízení pomocí aplikace Smart Switch (pro mobilní telefony a počítače). Další informace získáte na adrese [www.samsung.com/smartswitch](http://www.samsung.com/smartswitch).



Aplikace Samsung Smart Switch není na některých zařízeních nebo počítačích podporována.

### Používání aplikace Smart Switch Mobile

Tuto aplikaci použijte k přenosu kontaktů z předchozího zařízení iPhone nebo zařízení Android do nového zařízení. Aplikaci si můžete stáhnout z obchodu **Samsung Apps** nebo **Obchod Play**.

- 1 V zařízení klepněte na položku **Smart Switch Mobile**.
- 2 V zařízení vyberte možnost v závislosti na typu předchozího zařízení a postupujte dle pokynů na obrazovce.  
Pokud předchozí zařízení obsahovalo systém Android, ověřte, zda je v zařízení nainstalována aplikace Smart Switch Mobile. Další informace naleznete v nápovědě.

### Používání aplikace Smart Switch v počítačích

Tuto funkci použijte k importu zálohy vašich kontaktů (z mobilních zařízení vybraných výrobců) z počítače do vašeho zařízení. Aplikaci si můžete stáhnout na stránce [www.samsung.com/smartswitch](http://www.samsung.com/smartswitch).

- 1 Zálohování kontaktů z předchozího zařízení do počítače. Pro podrobnosti kontaktujte výrobce zařízení.
- 2 V počítači spusťte aplikaci Smart Switch.
- 3 Připojte vaše aktuální zařízení k počítači pomocí kabelu USB.
- 4 Na počítači klikněte na výrobce vašeho předchozího zařízení a pro přenos kontaktů do vašeho zařízení se řiďte pokyny na obrazovce.

### Přesouvání kontaktů pomocí aplikace Samsung Kies

Chcete-li obnovit kontakty ve vašem zařízení, importujte zálohu kontaktů z počítače pomocí aplikace Samsung Kies. Pomocí aplikace Samsung Kies můžete také zálohovat kontakty do počítače. Podrobnosti naleznete v části [Připojení pomocí aplikace Samsung Kies](#).



# Připojení k síti

## Připojování k mobilní síti

Chcete-li používat Internet, když síť Wi-Fi není dostupná, připojte zařízení k mobilní síti.

Na obrazovce Aplikace klepněte na položku **Nastavení** → **Použití dat** a pak zaškrtněte **Mobilní data**. Případně otevřete panel s rychlými nastaveními a klepnutím na položku **Mobilní data** aktivujete tuto funkci.

## Připojování k síti Wi-Fi

Chcete-li použít síť Internet nebo sdílet mediální soubory s jinými zařízeními, připojte zařízení k síti Wi-Fi. Další možnosti naleznete v části [Wi-Fi](#).



- Zařízení využívá neharmonizovanou frekvenci a je určeno k použití ve všech evropských zemích. Sítě WLAN mohou být v budovách provozovány bez omezení v celé Evropské unii, ale nemohou být provozovány mimo budovy.
- Nepoužíváte-li síť Wi-Fi, vypněte ji a šetřete energii baterie.

- 1 Na obrazovce Aplikace klepněte na položku **Nastavení** → **Wi-Fi**. Případně otevřete panel s rychlými nastaveními a klepněte na položku **Wi-Fi** a podržte ji.
- 2 Přetáhněte přepínač **Wi-Fi** doprava.
- 3 Vyberte síť ze seznamu nalezených Wi-Fi sítí. Sítě, které vyžadují heslo, se zobrazí pomocí ikony zámku.
- 4 Klepněte na položku **Připojit**. Po připojení zařízení k síti Wi-Fi se zařízení automaticky připojí, kdykoliv bude síť dostupná.

## Přidávání sítí Wi-Fi

Pokud se požadovaná síť nezobrazí v seznamu sítí, klepněte na položku **Přidat síť Wi-Fi** v dolní části seznamu sítí. Zadejte název sítě do pole **SSID sítě**, vyberte typ zabezpečení, a pokud se nejedná o otevřenou síť, zadejte heslo a pak klepněte na položku **Připojit**.

## Aktivace funkce Wi-Fi Passpoint

Funkce Wi-Fi Passpoint zařízení umožňuje hledat a připojit se k certifikované síti Wi-Fi. Pomocí funkce Passpoint se můžete připojit k veřejným sítím Wi-Fi, které podporují automatické ověřování. Když se přesunete na nové umístění, funkce vyhledá a připojí vás k další certifikované síti Wi-Fi.



Dostupnost této funkce závisí na oblasti.

Klepněte na položku **⋮** → **Upřesnit** a pak zaškrtněte položku **Passpoint**.

## Zapomínání sítí Wi-Fi

Jakoukoliv dříve použitou síť, včetně aktuální sítě, lze zapomenout, takže se k ní zařízení automaticky nepřipojí. Vyberte síť v seznamu sítí a pak klepněte na položku **Odstranit**.

## Používání zrychlení stahování

Tuto funkci použijte k rychlejšímu stahování velkých souborů pomocí sítí Wi-Fi a mobilních sítí zároveň. Před použitím této funkce ověřte, zda jsou aktivní připojení k mobilní síti a funkce sítě Wi-Fi. Silnější signál sítě Wi-Fi zaručí lepší rychlost stahování.

Na obrazovce Aplikace klepněte na položku **Nastavení** → **Podpora stahování** a pak přetáhněte přepínač **Podpora stahování** doprava. Případně otevřete panel s rychlými nastaveními a klepnutím na položku **Nezobrazovat rychlost** aktivujte tuto funkci.



- Při stahování souborů pomocí mobilní sítě mohou být účtovány další poplatky.
- V průběhu stahování velkých souborů se může zařízení zahřívat. Pokud zařízení překročí nastavenou teplotu, funkce se deaktivuje.
- Pokud jsou síťové signály nestabilní, může dojít k ovlivnění rychlosti a výkonu této funkce.
- Pokud mají připojení k síti Wi-Fi a mobilní síti významně rozdílné rychlosti přenosu dat, může zařízení využívat pouze nejrychlejší připojení.
- Tato funkce podporuje pouze protokol Hypertext Transmission Protocol (HTTP) 1.1. Funkci nelze použít s ostatními protokoly, například HTTPS nebo FTP.

## Používání síťového přepínače Smart

Tato funkce vám umožní udržet si stabilní připojení k síti při prohlížení webových stránek, stahování obsahu a podobně. Před použitím této funkce ověřte, zda jsou aktivní připojení k mobilní síti a funkce sítě Wi-Fi.



Při používání této funkce pomocí mobilní sítě mohou být účtovány další poplatky.

Na obrazovce Aplikace klepněte na položku **Nastavení** → **Wi-Fi** a pak zaškrtněte **Inteligentní přepínač sítě**. Zařízení automaticky přepne ze sítě Wi-Fi na mobilní síť, pokud bude síť Wi-Fi slabá nebo nestabilní. Když se signál sítě Wi-Fi zlepší, zařízení přepne z mobilní sítě zpátky na síť Wi-Fi.

## Sdílení připojení a používání mobilních přístupových bodů

### Informace o sdílení připojení a mobilních přístupových bodech

Tuto funkci použijte ke sdílení datového připojení k mobilní síti zařízení s počítači a dalšími zařízeními, pokud je připojení k síti Internet nedostupné. Připojení lze vytvořit pomocí funkce Wi-Fi, USB nebo Bluetooth.





Za využívání této funkce mohou být účtovány další poplatky.

### Používání přístupového bodu mobilní sítě

Umožní používat zařízení jako mobilní přístupový bod a sdílet datové připojení k síti s dalšími zařízeními.

#### Než začnete tuto funkci používat

- Ověřte, zda je funkce Wi-Fi deaktivována.
- Ověřte, zda je funkce mobilního připojení vašeho zařízení aktivní.

- 1 Na obrazovce Aplikace klepněte na položku **Nastavení** → **Sdílení př. a akt. b. Wi-Fi** → **Přenosný aktivní bod Wi-Fi**.
- 2 Přetáhněte přepínač **Přenosný aktivní bod Wi-Fi** doprava.
  - Na stavovém řádku se objeví . Další zařízení naleznou vaše zařízení v seznamu sítí Wi-Fi.
  - Chcete-li nastavit heslo aktivního bodu, klepněte na položku  → **Konfigurovat** a zadejte úroveň zabezpečení. Pak zadejte heslo a klepněte na položku **Uložit**.
- 3 Na obrazovce druhého zařízení hledejte a vyberte vaše zařízení ze seznamu sítí Wi-Fi.
- 4 V připojeném zařízení použijte datové připojení k mobilní síti zařízení k přístupu k Internetu.

## Používání sdílení připojení k Internetu přes USB

Sdílí datové připojení zařízení k mobilní síti s počítačem pomocí USB kabelu.



- 1 Na obrazovce Aplikace klepněte na položku **Nastavení** → **Sdílení př. a akt. b. Wi-Fi**.
- 2 Připojte zařízení k počítači pomocí kabelu USB.
- 3 Zaškrtněte položku **Sdílení internetového připojení přes USB**.  
Po spojení dvou zařízení se na stavovém panelu objeví ikona .
- 4 V počítači použijte datové připojení k mobilní síti svého zařízení.

## Používání sdílení připojení k Internetu přes Bluetooth

Nasdílí datové připojení k mobilní síti zařízení s připojenými počítači a dalšími zařízeními přes funkci Bluetooth.

### Než začnete tuto funkci používat

- Ověřte, zda je vaše zařízení spárováno s dalším zařízením přes funkci Bluetooth. Podrobnosti naleznete v části [Bluetooth](#).
- Ověřte, zda počítač, který připojujete, podporuje funkci Bluetooth.

- 1 Na obrazovce Aplikace svého zařízení klepněte na položku **Nastavení** → **Sdílení př. a akt. b. Wi-Fi**.
- 2 Zaškrtněte položku **Sdílení připojení Bluetooth**.
- 3 Na připojeném zařízení otevřete obrazovku s nastaveními pro Bluetooth, klepněte na položku  → **Připojení k Internetu**.  
Po spojení dvou zařízení se na stavovém panelu objeví ikona .
- 4 V připojeném zařízení použijte datové připojení k mobilní síti zařízení k přístupu k Internetu.



Metody připojení se mohou lišit v závislosti na typu připojených zařízení.

# Pohyby a funkce používání

## Ovládací pohyby



Nadměrné otřesy nebo nárazy zařízení mohou vést k nezamýšleným vstupům. Ovládejte pohyby správně.

## Procházení bez dotyku

Na obrazovce Aplikace klepněte na položku **Nastavení** → **Pohyby a gesta** → **Procházení bez dotyku** a pak přetáhněte přepínač **Procházení bez dotyku** doprava.

Rolujte stránkami nebo seznamy přejetím ruky nad snímačem ve směru, kterým chcete rolovat.

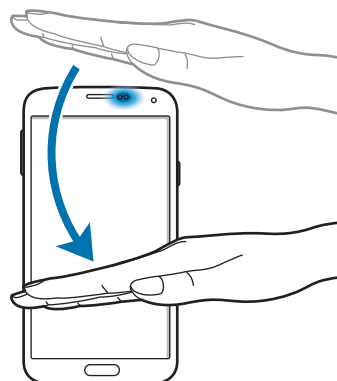
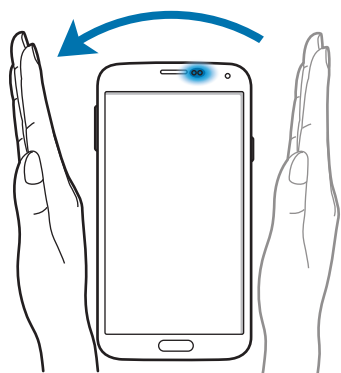

## Přímé volání

Na obrazovce Aplikace klepněte na položku **Nastavení** → **Pohyby a gesta** → **Přímé volání** a pak přetáhněte přepínač **Přímé volání** doprava.

Při zobrazení hovoru, zprávy nebo podrobností kontaktu zvednutím a podržením zařízení u ucha zahájíte hovor.



## Intelligentní upozornění

Na obrazovce Aplikace klepněte na položku **Nastavení** → **Pohyby a gesta** → **Intelligentní upozornění** a pak přetáhněte přepínač **Intelligentní upozornění** doprava.

Když zařízení zvednete po určité době nečinnosti nebo po vypnutí obrazovky, tak v případě, že máte zmeškané hovory nebo nové zprávy, zavibruje.

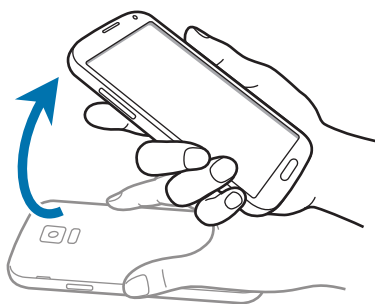

## Ztlumit/Pozastavit

Na obrazovce Aplikace klepněte na položku **Nastavení** → **Pohyby a gesta** → **Ztlumit/Pozastavit** a pak přetáhněte přepínač **Ztlumit/Pozastavit** doprava.

## Zakrtí displeje rukou

Zakryjte obrazovku dlaní a ztište příchozí hovory nebo alarmy a pozastavte přehrávání médií.



## Obrácení zařízení

Otočte zařízení a ztište tak příchozí hovory nebo alarmy, případně pozastavte přehrávání médií.

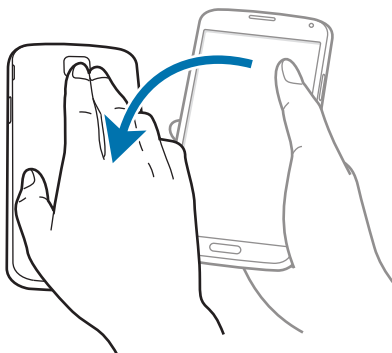



## Inteligentní pauza

Přehrávání se automaticky přeruší, když se přestanete dívat na obrazovku. Přehrávání se obnoví, když se znovu podíváte na obrazovku.

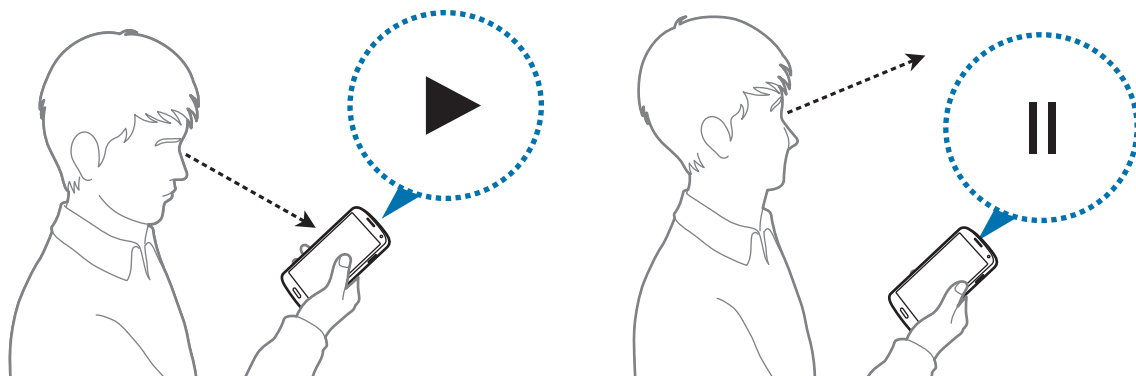

## Dlaní uložit obrazovku

Na obrazovce Aplikace klepněte na položku **Nastavení** → **Pohyby a gesta** → **Dlaní uložit obrazovku** a pak přetáhněte přepínač **Dlaní uložit obrazovku** doprava.

Položte okraj ruky na obrazovku a potažením přes obrazovku zleva doprava nebo opačně zachyťte snímek obrazovky. Obrázek se uloží do složky **Galerie** → ☰ → **Album** → **Screenshots**.



Snímky obrazovky nelze v některých aplikacích vytvořit.

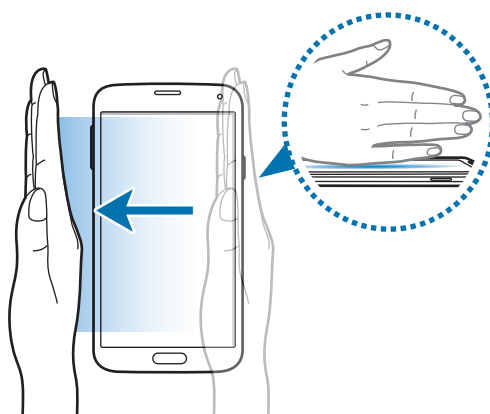

## Bezdotykový náhled

Pomocí této funkce můžete vykonávat některé činnosti, zatímco váš prst se vznáší nad obrazovkou. Ukažte prstem na obrazovku, chcete-li zobrazit náhled obsahu nebo informace ve vyskakovacím okně.

Na obrazovce Aplikace klepněte na položku **Nastavení** → **Bezdotykový náhled** a pak přetáhněte přepínač **Bezdotykový náhled** doprava.

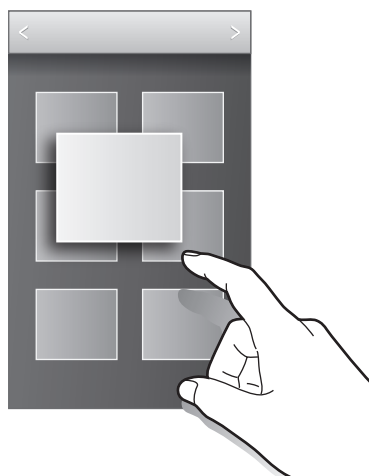

## Více oken

### Informace o funkci Více oken

Tuto funkci používejte pro zobrazení dvou aplikací na obrazovce ve stejný čas. Funkci můžete používat k prohlížení e-mailů nebo používání sítě Internet, zatímco zároveň přehráváte video.

### Zapnutí zobrazení více oken (Multi Window)

- 1 Na obrazovce Nastavení klepněte na položku **Nastavení** → **Více oken** a pak přetáhněte přepínač **Více oken** doprava. Případně otevřete panel s rychlými nastaveními a klepnutím na položku **Více oken** aktivujte tuto funkci.

- 2 Klepněte na položku > na levé straně obrazovky a otevřete panel Více oken.

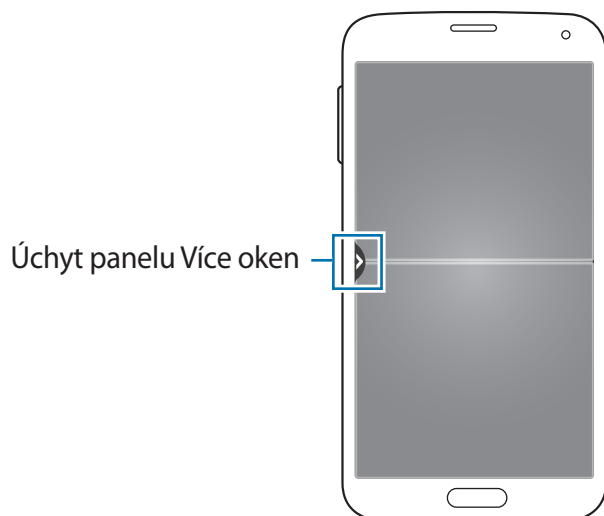

- 3 Klepněte na ikonu aplikace a podržte ji a spusťte ji z panelu Více oken. Pak ji přetáhněte do jednoho ze dvou oken.

Ikony aplikací označené > lze zároveň spouštět v samostatných oknech na obrazovce.

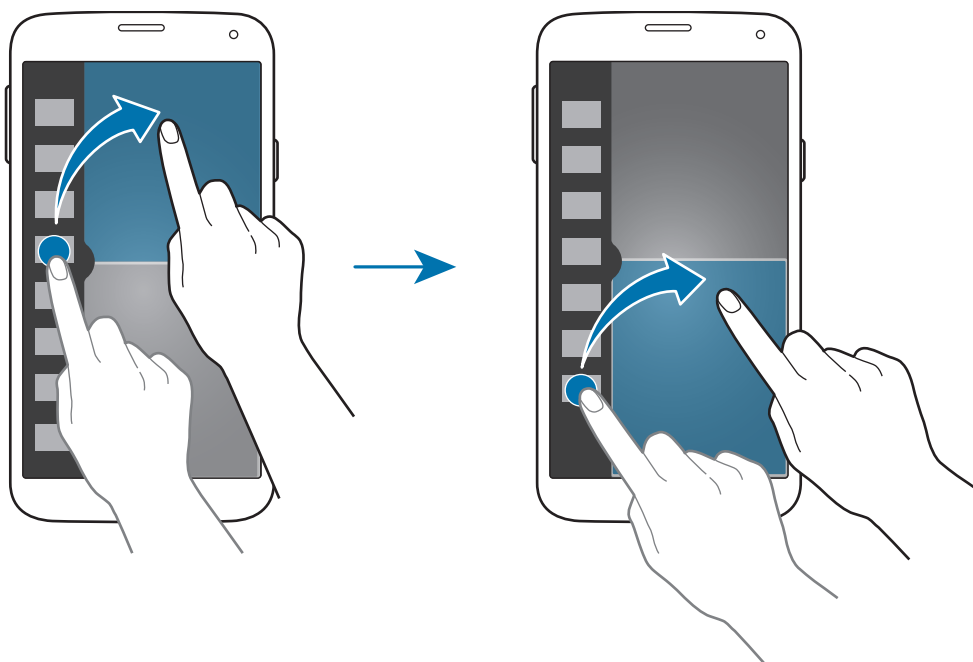

## Vytvoření kombinace Více oken

Tuto funkci použijte k uložení kombinace aktuálně spuštěných aplikací více oken.

1 Spusťte dvě aplikace na rozdělené obrazovce funkce Více oken.

2 Otevřete panel Více oken a klepněte na položku **⋮** → **Vytvořit**.

3 Zadejte název a klepněte na položku **OK**.

Momentálně spuštěná kombinace funkce Více oken bude přidána na panel Více oken.

## Nastavení velikosti okna

Tažením kruhu mezi okny s aplikacemi nahoru a dolů změníte velikost oken.

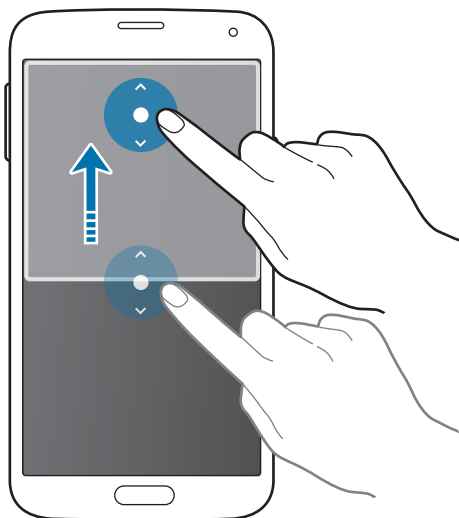

## Používání možností funkce Více oken

Pokud použijete aplikace Více oken, vyberte okno aplikace a okolo něj se objeví bílý rámeček. Klepněte na kruh mezi okny aplikací a otevřete následující možnosti:

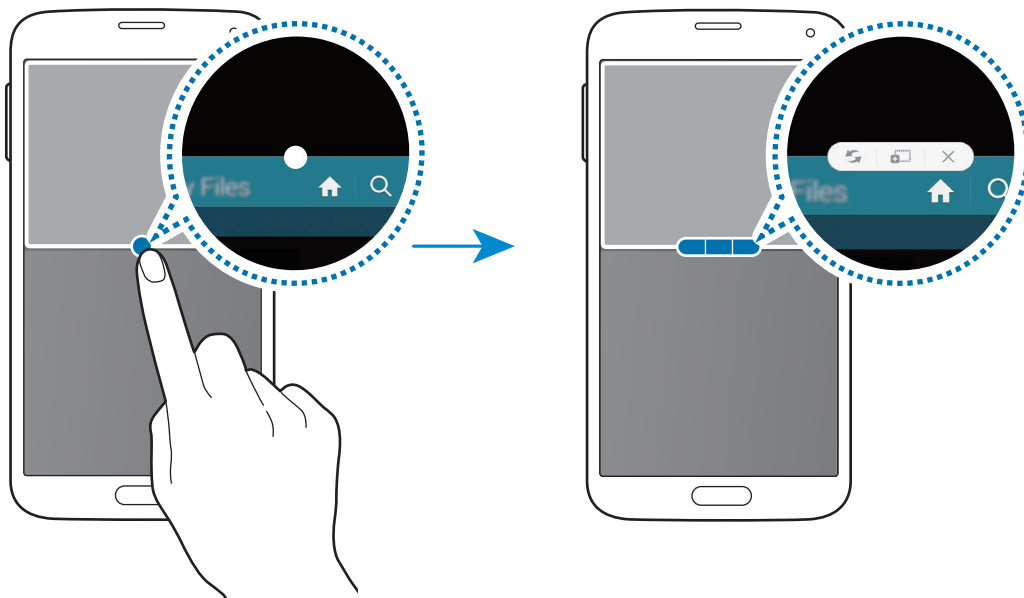

-  : Přepínání poloh mezi aplikacemi s více okny.

- : Přetáhněte a vložte text nebo zkopírované snímky z jednoho okna do druhého. Klepněte na položku a podržte ji ve vybraném okně a přetáhněte ji do umístění v jiném okně.



Některé aplikace nemusí tuto funkci podporovat.

- ✕: Uzavření aplikace.

## Opětovné uspořádání aplikací na panelu Více oken

Aplikace na panelu Více oken můžete znovu uspořádat.

- 1 Na obrazovce Nastavení klepněte na položku **Nastavení** → **Více oken** a pak přetáhněte přepínač **Více oken** doprava. Případně otevřete panel s rychlými nastaveními a klepnutím na položku **Více oken** aktivujte tuto funkci.
- 2 Otevřete panel Více oken a klepněte na položku **.:⋮.** → **Upr.**  
V zařízení se zobrazí dostupné aplikace, které můžete použít na panelu Více oken.

3 Klepněte na aplikaci a přetáhněte ji na panel Více oken.

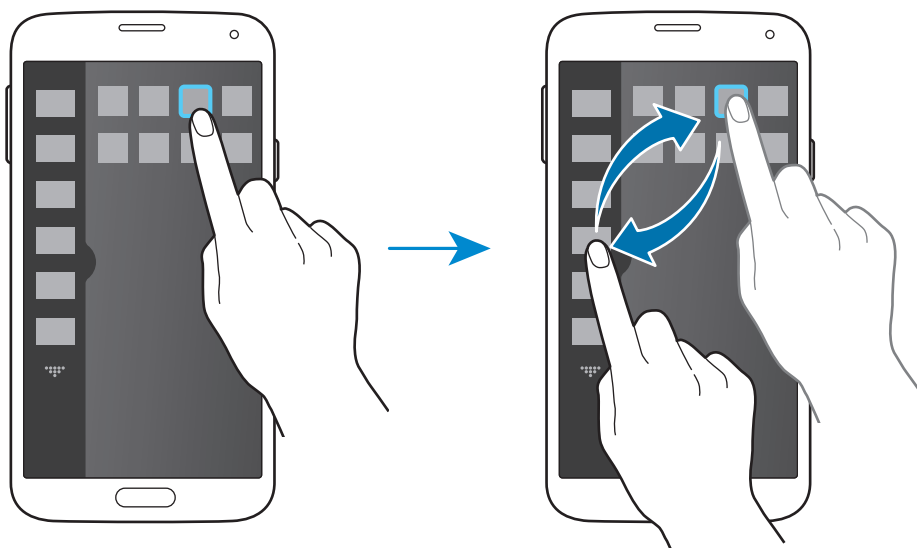

4 Klepněte na položku **Hot**.

## Panel nástrojů

Z ikony panelu nástrojů můžete snadno spouštět různé aplikace, i když používáte další aplikace.

Na obrazovce Aplikace klepněte na položku **Nastavení** → **Panel nástrojů** a pak přetáhněte přepínač **Panel nástrojů** doprava. Případně otevřete panel s rychlými nastaveními a klepnutím na položku **Panel nástrojů** režim aktivujte. Na obrazovce se zobrazí **☰**.

Chcete-li spustit aplikaci, klepněte na položku **☰** a vyberte aplikaci.

Chcete-li posunout ikonu panelu nástrojů, klepněte na položku **☰** a pak ji přetáhněte do jiného umístění.

Chcete-li změnit aplikace v panelu nástrojů, klepněte a podržte položku **☰** a pak ji přetáhněte na **Upravit**.

Chcete-li skrýt ikonu panelu nástrojů, klepněte a podržte položku **☰** a pak ji přetáhněte do **Odebrat**.

## Ovládání jednou rukou

Pokud chcete zařízení pohodlně ovládat jednou rukou, můžete přepnout na režim ovládání jednou rukou.

Na obrazovce Aplikace klepněte na položku **Nastavení** → **Ovládání jednou rukou** a pak přetáhněte přepínač **Ovládání jednou rukou** doprava.



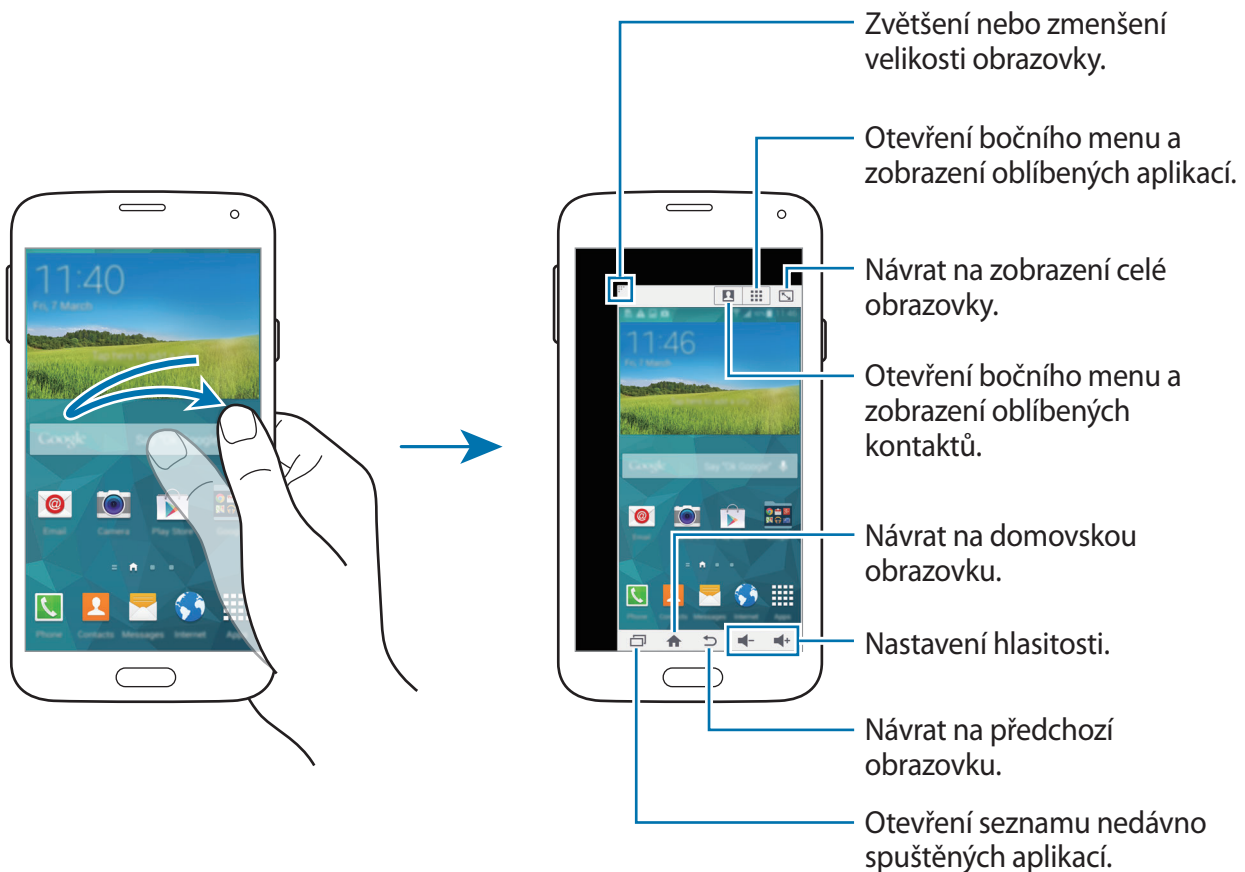

Chcete-li přepnout do režimu ovládání jednou rukou, podržte zařízení v jedné ruce. Pak rychle přetáhněte váš palec z okraje obrazovky do středu obrazovky a zase zpět.





## Správa zkratk kontaktů nebo aplikací

Zkratky kontaktů nebo aplikací můžete spravovat otevřením bočního menu.

- 1 Klepnutím na položku  nebo  otevřete boční menu.
- 2 Klepněte na položku  v dolní části bočního menu.
- 3 Klepněte a podržte snímek kontaktu nebo aplikace a pak ji přetáhněte do bočního menu. Chcete-li odstranit zkratku kontaktního snímku nebo aplikace, klepněte na položku .
- 4 Klepněte na položku .

## Zvýšení citlivosti dotykového displeje

Tuto funkci použijte k ovládní obrazovky, když nosíte rukavice.

Na obrazovce Aplikace klepněte na položku **Nastavení** → **Zobrazení** a pak zaškrtněte **Zvýšit citlivost dotyků**. Případně otevřete panel s rychlými nastaveními a klepnutím na položku aktivujte funkci **Zvýšit citlivost dotyků**.





- Pro lepší rozpoznávání při ovládní obrazovky použijte kožené rukavice. Ostatní typy materiálu nemusí být rozpoznány.
- Pokud máte nasazené rukavice tlače na obrazovku větší silou.
- Obrazovka nemusí reagovat, pokud nosíte rukavice a používáte zařízení pomocí obrazovky S View.

# Telefon

## Volání

Na obrazovce Aplikace klepněte na položku **Telefon**.

Klepněte na položku **Klávesnice**, zadejte telefonní číslo a pak klepněte na položku , pokud chcete uskutečnit hlasový hovor, nebo na položku , pokud chcete uskutečnit videohovor. Také můžete uskutečňovat hovory na čísla v položkách **Protokoly**, **Oblíbené** a **Kontakty**.

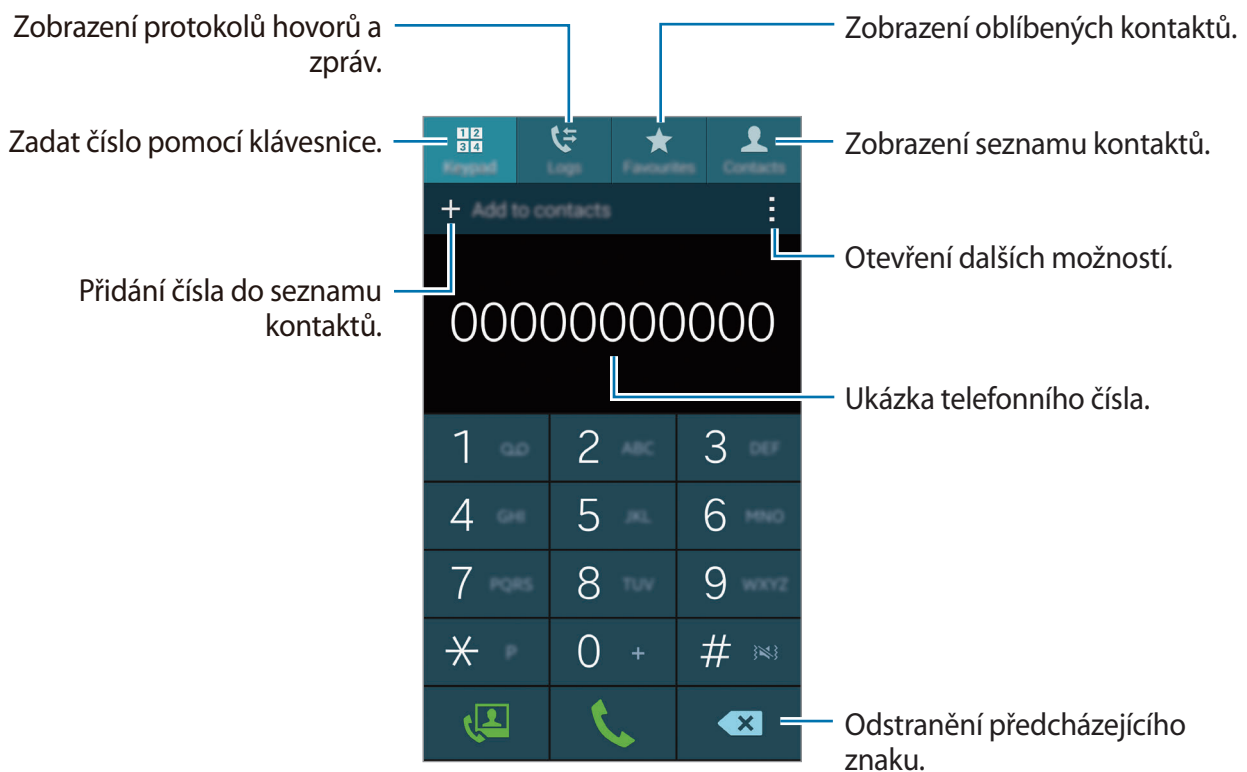

## Volání ze záznamů hovorů nebo seznamů kontaktů

Chcete-li uskutečnit hovor, klepněte na položku **Protokoly** nebo **Kontakty** a pak přetáhněte kontakt nebo telefonní číslo doprava.

Chcete-li vypnout funkci volání přetáhnutím ikony doprava, klepněte na položku **☰** → **Nastavení** → **Kontakty** a pak zrušte výběr **Přetjetím volat/poslat zpr.**

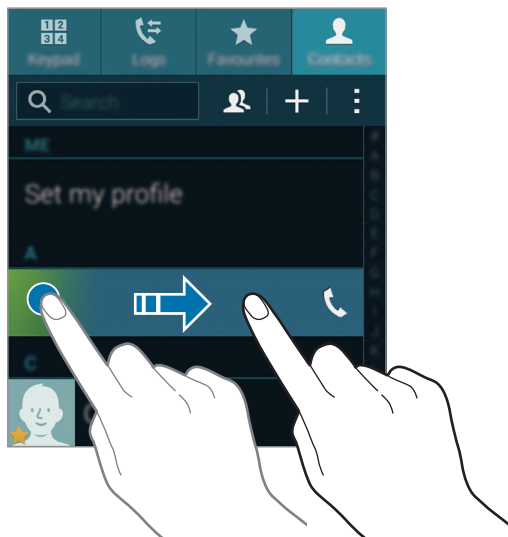

## Volání ze seznamu oblíbených položek

Chcete-li kontaktům, se kterými komunikujete nejčastěji, volat jednoduše, přidejte je do seznamu oblíbených položek.

Chcete-li přidat kontakty do seznamu oblíbených položek, klepněte na položku **Kontakty**, vyberte kontakt a pak klepněte na položku **★**.

Chcete-li zavolat svému oblíbenému kontaktu, klepněte na položku **Oblíbené** a vyberte kontakt.

## Předvídání čísel

Klepněte na položku **Klávesnice**.

Při zadávání čísel na klávesnici se zobrazí automatické předpovídání. Vyberte jednu z následujících možností a zahajte hovor.

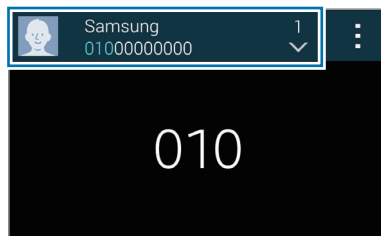

## Rychlé vytáčení čísel

Klepněte na položku **Klávesnice**.

Pro čísla zrychlené volby klepněte na odpovídající číslo a přidržte je.

Chcete-li přiřadit kontakt číslu rychlé volby, klepněte na dostupné číslo rychlé volby na klávesnici a podržte ho, klepněte na položku **OK** a pak vyberte kontakt. Nebo klepněte na položku **Kontakty** → → **Rychlé vytáčení**, vyberte číslo a pak vyberte kontakt.

## Mezinárodní volání

Klepněte na položku **Klávesnice**.

Klepněte a podržte **0**, dokud se nezobrazí znak **+**. Zadejte kód země, kód oblasti a telefonní číslo a pak klepněte na položku .

Chcete-li zablokovat odcházející mezinárodní hovory, klepněte na položku **☰** → **Nastavení** → **Volat** → **Další nastavení** → **Blokování hovorů**. Pak vyberte typ hovoru a zrušte výběr **Mezinárodní hovory**.

# Přijímání hovorů

## Přijímání hovorů

V případě příchozího volání přetáhněte položku  mimo velký kruh.

Pokud se během používání aplikace zobrazí rozevírací okno oznámení hovoru, klepněte na položku **Přijmout** v rozevíracím okně.

Pokud je aktivní služba čekající hovor, lze provést další volání. Po přijetí druhého hovoru bude první hovor podržen.

## Odmítnutí hovoru

V případě příchozího volání přetáhněte položku  mimo velký kruh.

Pokud se během používání aplikace zobrazí rozevírací okno oznámení hovoru, klepněte na položku **Odmítnout** v rozevíracím okně.

Chcete-li při odmítnutí příchozího hovoru odeslat zprávu, přetáhněte panel zpráv nahoru.

Chcete-li vytvořit rozličné zprávy odmítnutí, klepněte na položku **Telefon** → na obrazovce Aplikace, klepněte na položku  → **Nastavení** → **Volat** → **Odmítnutí hovoru** → **Nastavení zpráv při odmítnutí hovoru** → **Vytvořit**.

## Automatické odmítání hovorů od nechtěných čísel

- 1 Na obrazovce Aplikace klepněte na položku **Telefon**.
- 2 Klepněte na položku  → **Nastavení** → **Volat** → **Odmítnutí hovoru** → **Režim automatického odmítnutí** → **Autom. odmítaná čísla**.
- 3 Klepněte na položku **Seznam automatického odmítnutí** → **Vytvořit**, zadejte číslo a pak přiřadte kategorii.
- 4 Klepněte na tlačítko **Uložit**.







## Zmeškané hovory

Zmeškáte-li hovor, zobrazí se na stavovém řádku ikona . Otevřete panel s oznámeními a zobrazte seznam zmeškaných hovorů. Případně klepněte na obrazovce Aplikace na položku **Telefon** → **Protokoly** a zobrazte zmeškané hovory.

## Během hovoru

### Během hlasového hovoru

K dispozici jsou následující akce:

-  : Zvýší hlasitost.
- **Přidat volání:** Vytočí druhý hovor.
- **Klávesnice:** Otevře klávesnici.
- **Ukončit:** Ukončí aktuální volání.
- **Reproduktor:** Aktivuje nebo deaktivuje reproduktor hlasitého odposlechu. Používáte-li reproduktor hlasitého odposlechu, mluvte do mikrofonu v horní části zařízení a nepřibližujte zařízení k vašim uším.
- **Ztlumit:** Vypne mikrofon, aby vás druhá strana nemohla slyšet.
- **Bluetooth:** Přepne na sluchátka Bluetooth, pokud jsou k zařízení připojena.
-  → **Držet:** Podrží volání. Klepněte na položku **Zrušit**, pokud chcete obnovit podržený hovor.
-  → **Kontakty:** Otevře seznam kontaktů.
-  → **Poznámka:** Vytvoří poznámku.
-  → **Zprávy:** Odešle zprávu.
-  → **Přizpůsobit zvuk během hovoru:** Vyberte typ zvuku volání, který chcete používat se sluchátkem.
-  → **Nastavení:** Změní nastavení hovoru.

Při spouštění aplikací během hovoru se zobrazí vyskakovací okno pro obrazovku volání . V telefonní konverzaci můžete pokračovat při používání aplikaci.











Chcete-li posunout vyskakovací okno, přetáhněte ho do jiného umístění.

Chcete-li vyskakovací okno odstranit, klepněte na něj a podržte ho a pak klepněte na položku **OK**.

Chcete-li se vrátit na obrazovku volání, klepněte na vyskakovací okno.

## Během video hovoru

K dispozici jsou následující akce:

-  → **Skrýt:** Skryje váš obraz před druhou stranou.
-  → **Odchozí obrázek:** Vybere obrázek, který se zobrazí druhé straně.
-  → **Uložit obrázek:** Uloží obrázek druhé strany.
-  → **Záznam videa:** Uloží video obrázků druhé strany.
-  → **Poznámka:** Vytvoří poznámku.
-  → **Zpráva:** Odešle zprávu.
-  → **Klávesnice:** Otevře klávesnici.
-  → **Vypnout reproduktor / Zapnout reproduktor:** Aktivuje nebo deaktivuje reproduktor. Používáte-li reproduktor hlasitého odposlechu, mluvte do mikrofonu v horní části zařízení a nepřibližujte zařízení k vašim uším.
-  → **Přepnout na sluchátko:** Pokud jsou připojena k zařízení, přepne na Bluetooth sluchátka.
-  → **Povolit duální fotoaparát / Zakázat duální fotoaparát:** Povolí nebo zakáže funkci duálního fotoaparátu. Použije přední a zadní fotoaparát, takže druhá strana uvidí vás i vaše okolí.



Video volání s režimem Dual Camera bude k dispozici až na 3 minuty. Po 3 minutách zařízení z důvodu optimalizace výkonu vypne zadní fotoaparát.

Klepněte na obrazovku a použijte následující možnosti:

- **Přepnout:** Přepíná mezi předním a zadním fotoaparátem.
- **Ztlumit:** Vypne mikrofon, aby vás druhá strana nemohla slyšet.
- **Ukončit:** Ukončí aktuální volání.

# Kontakty

## Přidávání kontaktů

### Přesouvání kontaktů z jiných zařízení

Můžete přesouvat kontakty z jiných zařízení do vašeho zařízení. Podrobnosti naleznete v části [Přesouvání kontaktů z jiných zařízení do vašeho zařízení](#).

### Ruční vytváření kontaktů

1 Na obrazovce Aplikace klepněte na položku **Kontakty** → **Kontakty**.

2 Klepněte na položku **+** a zadejte informace o kontaktu.

- : Přidat obrázek.
- **+** / **-**: Přidat nebo odstranit pole kontaktu.

3 Klepněte na tlačítko **Uložit**.

Chcete-li do seznamu kontaktů přidat telefonní číslo z klávesnice, klepněte na položku **Klávesnice**, zadejte číslo a klepněte na položku **Přidat do Kontaktů**.

### Vytváření kontaktů z vizitek



Pořídí fotografii vizitky a extrahuje z ní kontaktní údaje.

1 Na obrazovce Aplikace klepněte na položku **Kontakty** → **Kontakty**.

2 Klepněte na položku **⋮** → **Vizitky** → **+**.

Chcete-li vybrat nebo přidat jazyk pro rozpoznání, klepněte na položku **⋮** → **Cílový jazyk**.



- 3 Položte vizitku na rovný povrch a otočte přístroj na šířku.
- 4 Nastavte zařízení tak, aby odpovídalo kartě uvnitř rámečků na obrazovce. Když se rámeček zbarví do zelena, zařízení automaticky pořídí fotografii. Zařízení také načte kontaktní údaje z vizitky a převede je na položku kontaktu.
  - Pokud zařízení nerozpozná fotografii automaticky, klepněte na položku .
  - Chcete-li pořídít fotografie vizitek ručně, klepněte na položku  → **Automaticky vyfotografovat** → **Vyp.**
  - Chcete-li extrahovat text z uloženého snímku, klepněte na položku  → **Načíst obrázek.**
- 5 Upravte nebo přidejte další informace a klepněte na položku **Uložit**.

## Správa kontaktů

### Úpravy kontaktu

- 1 Na obrazovce Aplikace klepněte na položku **Kontakty** → **Kontakty**.
- 2 Vyberte kontakt, který chcete upravovat a pak klepněte na položku .
- 3 Upravte kontaktní informace nebo klepněte na položku **Přidat další pole** a přidejte další kontaktní údaje.
- 4 Klepněte na tlačítko **Uložit**.

### Odstranění kontaktu

Vyberte kontakt, který chcete odstranit a pak klepněte na položku  → **Odstranit**.

### Sdílení kontaktu

Vyberte kontakt, který chcete sdílet, klepněte na položku  → **Sdílet vizitku** a pak vyberte metodu sdílení.

## Správa skupin

Na obrazovce Aplikace klepněte na položku **Kontakty** → **Kontakty**.

Klepněte na položku .

### Vytvoření nové skupiny

Klepněte na položku **+**, zadejte název skupiny a pak klepněte na položku **Uložit**.

### Přidávání kontaktů do skupiny

Vyberte skupinu a pak klepněte na položku **+**. Vyberte kontakty, které chcete přidat, a pak klepněte na položku **Uložit**.

### Odstranění skupiny

Klepněte na položku  → **Vymazat skupinu**, vyberte uživatelsky přidané skupiny a pak klepněte na položku **Hot**.

### Odesílání zprávy nebo e-mailu členům skupiny

Vyberte skupinu, klepněte na položku  → **Odeslat zprávu nebo e-mail** → **Zpráva** nebo **E-mail**, vyberte členy, klepněte na položku **Hot**., zadejte zprávu a pak klepněte na tlačítko **Odeslat**.

## Sloučit kontakty s účty

Sloučí kontakty, které byly uloženy do zařízení s vašimi účty.

Na obrazovce Aplikace klepněte na položku **Kontakty** → **Kontakty**.

Klepněte na položku  → **Sloučit účty** → **Google** nebo **Účet Samsung account**.

## Import a export kontaktů

Importujte své kontakty ze skladovacích služeb na zařízení nebo ze zařízení na skladovací služby.

Na obrazovce Aplikace klepněte na položku **Kontakty** → **Kontakty**.

Klepněte na položku  → **Nastavení** → **Kontakty** → **Import/Export** a pak vyberte možnost importu nebo exportu.

## Hledání kontaktů

Na obrazovce Aplikace klepněte na položku **Kontakty** → **Kontakty**.

Použijte jednu z následujících metod hledání:

- Přejděte nahoru nebo dolů v seznamu kontaktů.
- Přetáhněte prst po rejstříku na pravé straně seznamu kontaktů a rychle jím rolujte.
- Klepněte na pole hledání v horní části seznamu kontaktů a zadejte kritéria hledání.

Po výběru kontaktu proveďte jednu z následujících akcí:

- ★ : Přidat do oblíbených kontaktů.
- 📞 / 📺 : Zahájit hlasový nebo video hovor.
- ✉ : Vytvořit zprávu.
- ✉@ : Napsat e-mail.

## Přidání zkratk kontaktů na domovskou obrazovku

Přijďte na domovskou obrazovku zkratky kontaktů, se kterými často komunikujete.

- 1 Na obrazovce Aplikace klepněte na položku **Kontakty** → **Kontakty**.
- 2 Vyberte kontakt.
- 3 Klepněte na položku **⋮** → **Přidat zást. na dom. obr.**

# Zprávy & e-mail

## Zprávy

### Odesílání zpráv

Odesílá textové zprávy (SMS) nebo multimediální zprávy (MMS).



Pokud se nacházíte mimo svoji domovskou síť, odesílání nebo přijímání zpráv může být dodatečně zpoplatněno.

- 1 Na obrazovce Aplikace klepněte na položku **Zprávy**.
- 2 Klepněte na položku .
- 3 Přidejte příjemce a zadejte zprávu.

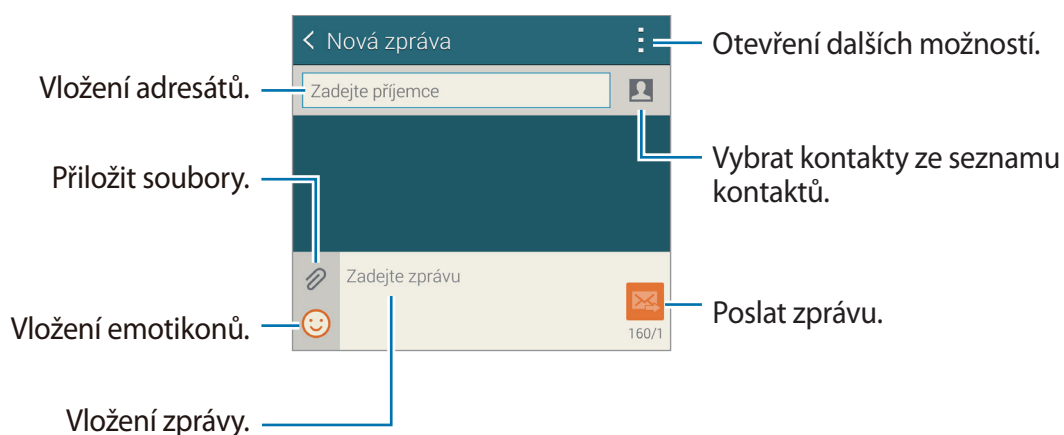

- 4 Klepněte na položku  a odešlete zprávu.

Při vytváření zprávy klepněte na položku  a použijte jednu z následujících možností:

- **Rychlé odezvy:** Vyberte vzor zprávy a vložte zprávu.
- **Vložit smajlíka:** Vloží emotikony.
- **Přidat předmět:** Vloží objekt.
- **Přidat snímek:** Přidá snímky zpráv.
- **Plánovat zprávu:** Nastaví konkrétní čas a datum pro odeslání zprávy.
- **Vyřadit:** Stornuje psaní zprávy.
- **Velikost písma:** Změní velikost písma textu v textovém poli.

## Odesílání naplánovaných zpráv

Během psaní zprávy klepněte na položku  → **Plánovat zprávu**. Nastavte datum a čas a klepněte na položku **Hot**.



- Pokud je zařízení ve stanovenou dobu vypnuté, pokud není připojeno k síti, nebo pokud je síť nestabilní, zpráva nebude odeslána.
- Tato funkce je založena na času a datu nastaveném v zařízení. Čas a datum nemusí být správný, pokud se pohybujete mezi časovými pásmy a síť neaktualizuje informace.

## Přidání kontaktů do prioritního seznamu

Nastaví kontakty, se kterými komunikujete často, jako prioritní. Zprávy jim můžete posílat, pokud vyberete ikonu kontaktu nad seznamem zpráv.

Klepněte na položku **Klepněte a přidejte prioritní odesílatele**. → **Přijaté** nebo **Tel.sez.**, vyberte kontakty, které chcete přidat, a pak klepněte na položku **Hot**. Chcete-li přidat další kontakty, klepněte na položku .

Chcete-li odebrat kontakty z prioritního seznamu, klepněte na kontakt a podržte ho a pak klepněte na položku **Správa prioritních odesílatelů** →  → **Hot**.

## Zobrazení příchozích zpráv

Příchozí zprávy jsou seskupeny do vláken podle kontaktu. Chcete-li zobrazit zprávy od dané osoby, vyberte její kontakt.



Pokud se nacházíte mimo svoji domovskou síť, odesílání nebo přijímání zpráv může být dodatečně zpoplatněno.

Při zobrazování zprávy klepněte na položku  a použijte jednu z následujících možností:

- **Videohovor:** Uskutečnit videohovor s daným kontaktem.
- **Zobrazit kontakty:** Zobrazí informace kontaktu.
- **Přidat do Kontaktů:** Přidá kontakt do seznamu oblíbených kontaktů.
- **Rychlé odezvy:** Zadá jednu ze vzorových zpráv.
- **Přidat příjemce:** Přidá adresáty, kterým se zpráva odešle.
- **Vložit smajlíka:** Vloží emotikony.
- **Přidat předmět:** Vloží objekt.
- **Přidat snímek:** Přidá snímky zpráv.
- **Plánovat zprávu:** Nastaví konkrétní čas a datum pro odeslání zprávy.
- **Přidat do prior. odesílatelů / Odebrat z prior. odesílatelů:** Přidá nebo odstraní kontakty ze seznamu prioritních odesílatelů.
- **Přidat do čísel spamu / Odebrat z čísel nevyžádané pošty:** Identifikuje telefonní čísla jako spam nebo odebere telefonní číslo ze seznamu spamu.
- **Vyřadit:** Stornuje psaní zprávy.
- **Velikost písma:** Změní velikost písma textu v textovém poli.

## Správa zpráv

Zatímco si prohlížíte seznam zpráv, klepněte na položku  a použijte následující možnosti:

- **Vybrat:** Vybere zprávu nebo ji označí jako spam.
- **Odstranit:** Odstraní všechny vybrané zprávy.
- **Koncepty:** Zobrazí zprávy uložené pro pozdější doručení.
- **Zamknuté zprávy:** Zobrazí uzamčené zprávy.
- **Plánované zprávy:** Zobrazí plánované zprávy.
- **Nevyžádané zprávy:** Zobrazí zprávy ve složce spam.
- **Velikost písma:** Změní velikost písma textu v textovém poli.
- **Nastavení:** Změní nastavení zpráv.
- **Nápověda:** Přístup k nápovědě o odesílání a spravování zpráv.

## E-mail

### Nastavení e-mailových účtů

Na obrazovce Aplikace klepněte na položku **E-mail**.



Nastavte e-mailový účet při prvním otevření položky **E-mail**.

Zadejte e-mailovou adresu a heslo. V případě soukromého e-mailového účtu, jako je například Google Mail, klepněte na položku **Další**, v případě firemního e-mailového účtu klepněte na položku **Ruční nastavení**. Po výběru dokončete nastavení dle pokynů na obrazovce.

Chcete-li spravovat jiný e-mailový účet, klepněte na položku  → **Spravovat účty** → .

### Odesílání zpráv

Na obrazovce Aplikace klepněte na položku **E-mail**.

Klepněte na položku  v dolní části obrazovky. Zadejte příjemce, předmět a zprávu a pak klepněte na položku .

Chcete-li přidat příjemce ze seznamu kontaktů, klepněte na položku .

Klepněte na položku  a připojte obrázky, videa a další položky.

Klepnutím na položku  →  vložte do zprávy obrázky, události a jiné údaje.

## Odesílání naplánovaných zpráv

Během psaní zprávy klepněte na položku **☰** → **Naplánovaný e-mail**. Zaškrtněte políčko **Naplánovaný e-mail**, nastavte čas a datum a pak klepněte na položku **Hotovo**.



- Pokud je zařízení ve stanovenou dobu vypnuté, pokud není připojeno k síti, nebo pokud je síť nestabilní, zpráva nebude odeslána.
- Tato funkce je založena na času a datu nastaveném v zařízení. Čas a datum nemusí být správný, pokud se pohybujete mezi časovými pásmy a síť neaktualizuje informace.

## Čtení zpráv

Na obrazovce Aplikace klepněte na položku **E-mail**.

Klepněte na položku **☰**, vyberte e-mailový účet, který chcete použít a načtěte nové zprávy. Chcete-li manuálně načíst nové zprávy, klepněte na položku **🔄**.

Chcete-li si zprávu přečíst, klepněte na ni.

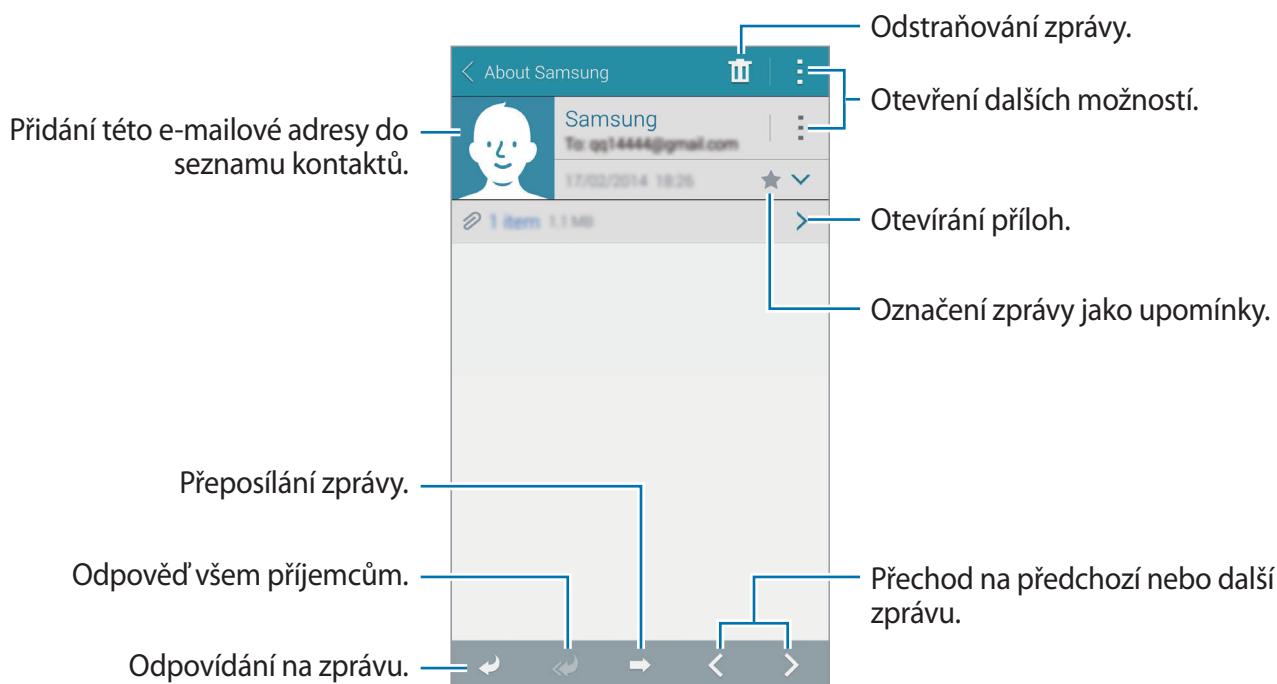



## Přidání kontaktů do prioritního seznamu

Nastaví kontakty, se kterými komunikujete často, jako prioritní.

Klepněte na položku  → **Prioritní odesílatelé** → **Klepněte a přidejte prioritní odesílatele.** → **Zad. e-mail** nebo **Tel.sez.**, zadejte emailové adresy nebo vyberte kontakty, které chcete přidat a pak klepněte na položku **OK** nebo **Hot.**

Chcete-li přidat více kontaktů do prioritního seznamu, klepněte na položku .

Chcete-li odstranit kontakty z prioritního seznamu, klepněte a podržte kontakt, klepněte na položku **Upravit seznam prioritních odesílatelů**, klepněte  na každý kontakt a pak klepněte na položku **Hotovo.**

## Google Mail

Tuto aplikaci použijte k rychlému a přímému přístupu do služby Google Mail.

Na obrazovce Aplikace klepněte na položku **Google Mail.**



- Dostupnost této aplikace závisí na oblasti a poskytovateli služeb.
- Tato aplikace může být označena odlišně v závislosti na oblasti nebo poskytovateli služeb.

## Odesílání zpráv

Klepněte na položku , zadejte příjemce, předmět a zprávu a pak klepněte na položku .

## Čtení zpráv

Chcete-li si zprávu přečíst, klepněte na ni.

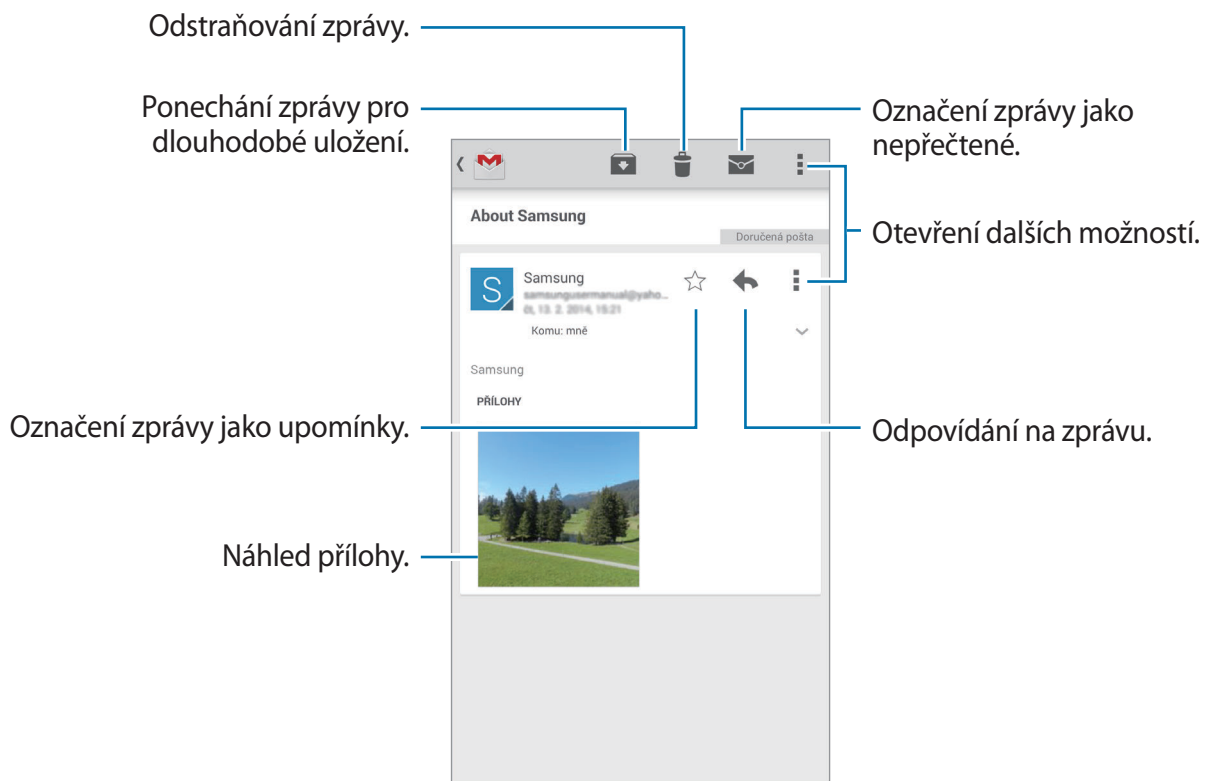

# Fotoaparát

## Pořizování fotografií nebo videí

### Informace o pořizování fotografií nebo videí

Tuto aplikaci použijte k vytváření fotografií nebo videí.

**Galerie** použijte k zobrazení fotografií a videí nasnímaných fotoaparátem zařízení. Podrobnosti naleznete v části [Prohlížení obsahu v zařízení](#).

#### Etiketa fotoaparátu



- Nefotťte nebo nefilmujte ostatní osoby bez jejich svolení.
- Nefotťte nebo nefilmujte v místech, kde je to zakázáno zákonem.
- Nefotťte nebo nefilmujte v místech, kde byste mohli porušit soukromí ostatních osob.



- Fotoaparát se při nečinnosti automaticky vypne.
- Ujistěte se, že je objektiv čistý. V opačném případě nemusí zařízení v některých režimech vyžadujících vyšší rozlišení správně pracovat.
- Přední objektiv fotoaparátu se hodí pro pořizování šikorouhlých fotografií. U šikorouhlých fotografií může dojít k jemnému zkreslení, které neindikuje zhoršenou funkčnost zařízení.

- 1 Na obrazovce Aplikace klepněte na položku **Fotoaparát**.
- 2 Klepněte na obrázek na obrazovce náhledu, kam chcete fotoaparát zaostřit.  
Pokud je předmět zaostřen, rámeček ohniska zezelená.

3 Klepnutím na položku  poříďte fotografii nebo klepnutím na položku  poříďte video.

- Chcete-li změnit zaostření při pořizování videa, klepněte na místo, kam chcete zaostřit. Chcete-li zaostřit na střed obrazovky, klepněte na položku .
- Chcete-li během nahrávání zachytit obrázek z videa, klepněte na položku .

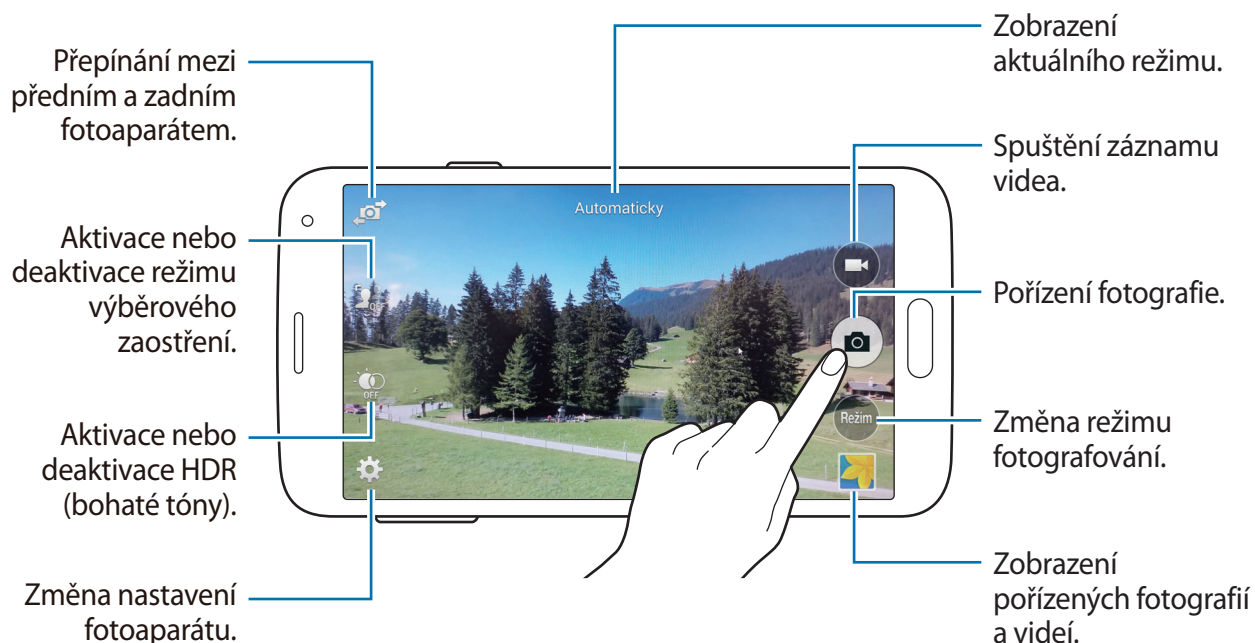

## Prohlížení fotografií nebo videí

Fotografie nebo videa můžete prohlížet okamžitě po jejich pořízení otevřením náhledu miniatur na obrazovce fotoaparátu.

Klepněte na náhled miniatur v pravé dolní části obrazovky.

## Používání efektu HDR (bohaté tóny)

Fotografujte s bohatými barvami a reprodukuje detaily a to i ve světlých a tmavých prostorech.

Na obrazovce Aplikace klepněte na položku **Fotoaparát** →  a pak pořídte fotografii.



Bez efektu



S efektem

## Používání režimu výběrového zaostření

Chcete-li zdůraznit popředí a rozmazat pozadí, použijte efekt špatného zaostření.



Bez efektu





S efektem

## Než začnete tento režim používat

- Doporučujeme umístit předměty přibližně 10–50 cm od zařízení. Umístěte předměty, které chcete zaostřit, do blízkosti zařízení.
- Při pořizování fotografií se ujistěte, že je mezi předmětem a pozadím dostatečná vzdálenost. Vzdálenost by měla být činit než dvojnásobek vzdálenosti mezi zařízením a předmětem.
- Kvalita fotografií pořízených zařízením může být v následujících situacích ovlivněna:
  - Fotografie předmětů, které se pohybují.
  - Fotografie, které byly pořízeny při pohybujícím se zařízením.
  - Interiérové fotografie, podmínky slabého osvětlení, nebo situace, kdy je zde silné světlo za objekty.
  - Fotografie obsahující pozadí, které nelze rozlišit od objektů, například stíny nebo jednobarevné zdi.

1 Na obrazovce Aplikace klepněte na položku **Fotoaparát**.

2 Klepněte na položku  v levé části obrazovky.

Pokud se položka  nezobrazí, klepněte na položku  → **Selektivní fokus** a aktivujte ji.

3 Klepněte na obrázek na obrazovce náhledu, kam chcete fotoaparát zaostřit.

Pokud je předmět zaostřen, rámeček ohniska zezelená.

4 Chcete-li pořídit fotografii, klepněte na položku .

5 Klepněte na náhled miniatur v pravé dolní části obrazovky a fotografii upravte.



6 Klepněte na položku  a vyberte jednu z následujících položek:

- **Zaost. na blízko:** Nechte objekt vyniknout a rozmažte pozadí okolo objektu.
- **Zaostř. na dálku:** Rozmaže objekt a způsobí, že pozadí vynikne okolo objektu.
- **Pan. zaostření:** Nechá vyniknout objekt a jeho pozadí.

7 Klepněte na položku **Hot**.

## Spouštění fotoaparátu na uzamčené obrazovce



Chcete-li rychle snímat fotografie výjimečných chvil, spusťte **Fotoaparát** na uzamčené obrazovce.

- 1 Na zamčené obrazovce přetáhněte položku  mimo velký kruh.
- 2 Klepněte na obrázek na obrazovce náhledu, kam chcete fotoaparát zaostřit.  
Pokud je předmět zaostřen, rámeček ohniska zezelená.
- 3 Klepnutím na položku  pořídte fotografii nebo klepnutím na položku  pořídte video.

## Používání režimu snímání

K dispozici je několik fotografických efektů.

Na obrazovce Aplikace klepněte na položku **Fotoaparát** → **Režim**.

- **Automaticky:** Tuto funkci použijte, chcete-li nechat fotoaparát vyhodnotit okolí a určit ideální režim pro fotografování.
- **Překrásná tvář:** Vytvoří fotografii s osvětlenými tvářemi pro jemnější snímky.
- **Vyfoť a uprav:** Pořídí sérii fotografií a použije na ně různé efekty. Zařízení identifikuje fotografie pomocí  v **Galerii**.
- **Panoráma:** Vytvoří fotografii složenou z mnoha fotografií spojených dohromady. Zařízení identifikuje fotografie pomocí  v **Galerii**.

Chcete-li získat nejlepší snímek, využijte rady níže.

- Posuňte fotoaparát pomalu jedním směrem.
- Držte hledáček fotoaparátu uvnitř naváděcího rámečku.
- Vyhněte se fotografování předmětů před nerozpoznatelnými pozadími, například prázdnou oblohou nebo rovnými zdmi.

- **Virt. prohl.:** Vytváří fotky prostoru pohybem zařízení a snímáním z různých uhlů za účelem vytvoření stereoskopických snímků. Zařízení identifikuje fotografie pomocí  v **Galerii**.
- **Ob. snímání:** Pořídí fotografie nebo videa na šířku pomocí zadního nebo předního fotoaparátu. Snímek zachycený předním fotoaparátem se zobrazí ve vloženém okně ve snímku pořízeném zadním fotoaparátem a naopak.
- **Stáhnout:** Stáhne víc režimů fotografování z **Samsung Apps**.



## Používání režimu Vyfoť a uprav

### O režimu Vyfoť a uprav



Tento režim použijte k pořízení série fotografií a jejich úpravě pomocí různých efektů využívajících režimy snímání.



Funkce přiblížení není při pořizování fotografií v tomto režimu dostupná.

- 1 Na obrazovce Aplikace klepněte na položku **Fotoaparát**.
- 2 Klepněte na položku **Režim** → **Vyfoť a uprav**.
- 3 Klepněte na položku .  
Zařízení pořídí sérii fotografií a zobrazí dostupné režimy snímání.
- 4 Vyberte režim snímání a použijte efekt na fotografii.
  - **Nejlepší fotografie:** Vytvoří řadu fotografií a uloží nejlepší z nich. Chcete-li zobrazit další fotografie, přejeďte vlevo nebo vpravo. Zařízení doporučí nejlepší fotografii a označí ji pomocí .



- **Nejlepší obličej:** Pořídí více skupinových snímků současně a jejich kombinací vytvoříte nejlepší možný snímek. Klepněte na bílý rámeček na každém obličejí a vyberte nejlepší individuální pózu pro každý subjekt z póz, které se zobrazují na spodní straně obrazovky. Pak slučte snímky do jedné fotografie. Zařízení doporučí nejlepší fotografii a označí ji pomocí 👑.
- **Dram. snímek:** Pořídí sérii fotografií a zkombinuje je, čímž vytvoří snímek, který zobrazuje stopy pohybu.
- **Guma:** Vymaže pohybující se objekty na pozadí. Klepněte na položku  a vymažte pohybující se objekty. Klepněte na položku  a obnovte původní fotografii.
- **Posouvání snímku:** Použijete efekt na pozadí objektu, který způsobí, že bude objekt vypadat, jako by se pohyboval velkou rychlostí. Klepněte na položku **Objekty** a vyberte objekt. Klepněte na položku **Roz. pohyb** a změňte úhel rozmazání, který bude použit na pozadí. Klepněte na položku  a upravte úhel rozmazání tak, že svým prstem nakreslíte kruh kolem velkého kruhu. Chcete-li upravit úroveň rozmazání pozadí, přetáhněte obrazovku doleva nebo doprava.

5 Klepněte na položku .

## Dramatický snímek

1 Na obrazovce Aplikace klepněte na položku **Fotoaparát**.

2 Klepněte na položku **Režim** → **Vyfoť a uprav**.



3 Klepněte na položku .

Zařízení pořídí sérii fotografií a zobrazí dostupné efekty.

4 Po dokončení pořizování fotografií klepněte na položku **Dram. snímek**.

5 V spodní části obrazovky vyberte víc fotografií, které mají stopy pohybu, které chcete použít.

Chcete-li upravit stopy pohybu vybraných fotografií, klepněte na položku  a vyberte fotografii.

Klepněte na položku  a zobrazte stopy pohybu objektu nebo klepněte na položku  a vymažte stopy pohybu. Upravte fotografii dle potřeby a klepněte na položku **Hot**.

6 Klepnutím na položku  snímek uložte.





Chcete-li získat nejlepší snímek, využijte rady níže. V jiných podmínkách snímání nemusí zařízení správně fotografovat.

- Během fotografování držte fotoaparát stabilně a nehýbejte se.
- Fotografujte objekty pohybující se jedním směrem.
- Fotografujte na pozadí, která neobsahují pohybující se objekty.
- Vyhněte se fotografování předmětu a pozadí s podobnými barvami.

## Používání režimu Dual Camera

Pokud snímáte fotografii krajiny pomocí zadního fotoaparátu, zobrazí se fotografie nebo video zachycené předním fotoaparátem ve vložení okně a podobně. Tuto funkci použijte k vytváření fotografií nádherných krajin a zároveň autoportrétů.

Na obrazovce Aplikace klepněte na položku **Fotoaparát** → **Režim** → **Ob. snímání** a přepněte do režimu Dual Camera. Klepnutím na položku  pořídte fotografii nebo klepnutím na položku  pořídte video.

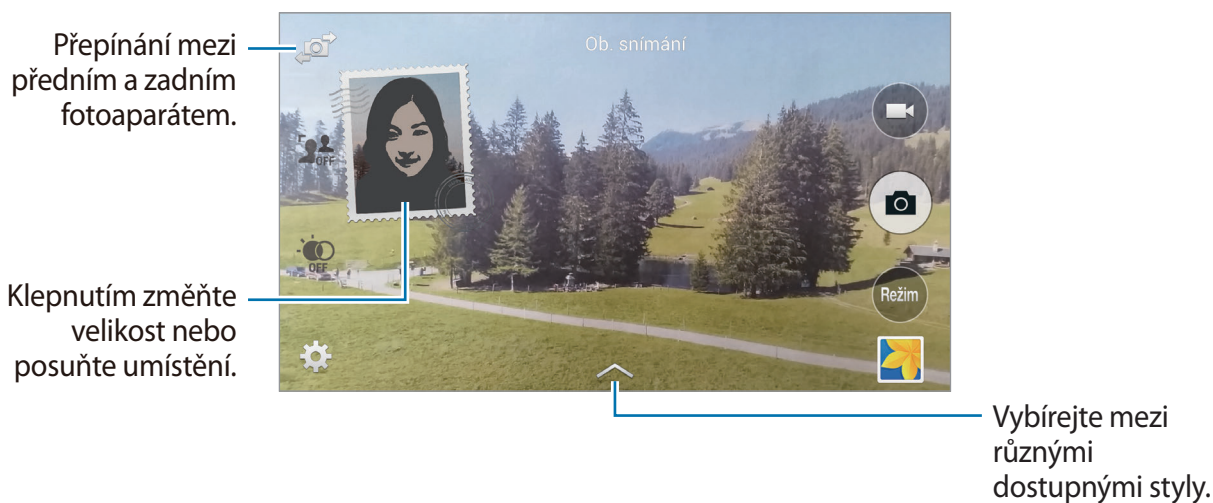

- V režimu Dual Camera můžete nahrávat videa dlouhá až 5 minut v rozlišení Full HD a až 10 minut v rozlišení HD nebo VGA.
- Při pořizování videí v tomto režimu dochází k záznamu zvuku pomocí zabudovaného mikrofonu.

## Používání režimu virtuální prohlídky

### O režimu virtuální prohlídky

Tento režim snímání používejte k pořizování fotografií v prostoru pohybáním dopředu a otáčením doleva nebo doprava. Fotografie prostoru se pořizují z různých úhlů. Fotky si můžete prohlížet v prezentaci a simulovat tak skutečný pohyb v prostoru.

- 1 Na obrazovce Aplikace klepněte na položku **Fotoaparát**.
- 2 Klepněte na položku **Režim** → **Virt. prohl.**
- 3 Posuňte zařízení a umístěte tečku dovnitř velkého kruhu uprostřed obrazovky náhledu. Zařízení zjistí, kdy zastavíte a začne pořizovat fotografie z tohoto místa v prostoru.

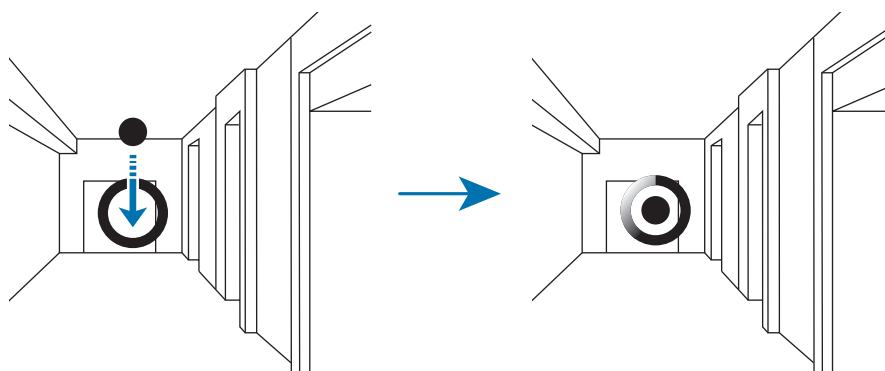

- 4 Pohybujte se pomalu dopředu nebo se otáčejte v průběhu pořizování fotografií vlevo nebo vpravo. Kdykoliv se tečka nachází uvnitř velkého kruhu, zařízení automaticky pořídí fotografii.

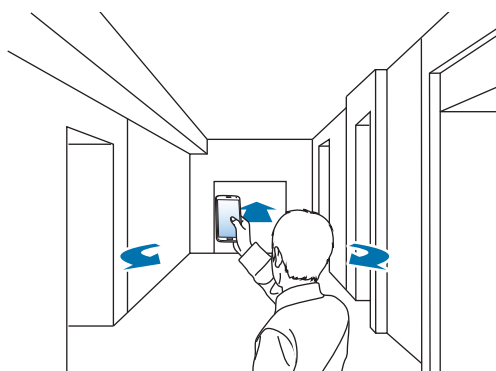

5 Pohybujte zařízením pomalu ve směru šipky. Pokud se tečka nachází uprostřed velkého kruhu, zařízení začne pořizovat snímky. Opakujte tuto akci, chcete-li pořídit více fotografií.

Chcete-li zobrazit náhled fotografie, klepněte na položku  v levé dolní části obrazovky. Směr, ve kterém byly snímky pořízeny, se zobrazí na každé miniatuře náhledu.

Chcete-li smazat poslední pořízený snímek, klepněte na položku **Zpět**.

6 Pro dokončení klepněte na položku .

## Prohlížení fotografií

Zobrazí řadu fotografií pořízených z různých míst a směrů.

1 Na obrazovce Aplikace klepněte na položku **Galerie**.

2 Vyberte snímek s ikonou  na miniatuře.

3 Klepněte na položku .

Zařízení zobrazuje fotografie v prezentaci.

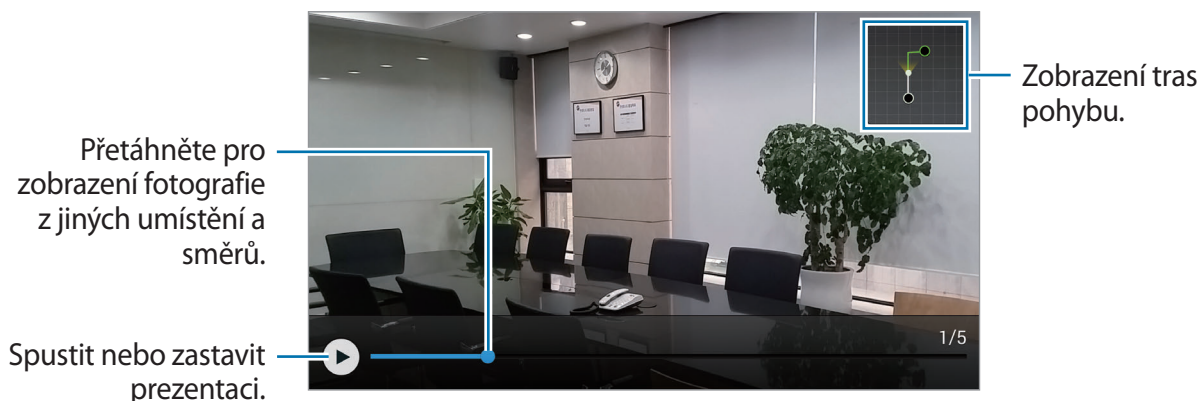

## Použití efektů filtru

Pro pořizování fotografií nebo videí použijte efekty filtrů.

- 1 Na obrazovce Aplikace klepněte na položku **Fotoaparát**.
- 2 Klepněte na položku **⚙️** → **Efekty** a pak vyberte efekt, který chcete použít.  
Chcete-li stáhnout další efekty, klepněte na položku **Stáhnout**.  
Chcete-li změnit pořadí efektů nebo skrýt efekty ze seznamu, klepněte na položku **Správa efektů**.

## Používání funkce přiblížení

Při pořizování fotografií nebo videí přiblíží nebo oddálí obrazovku.

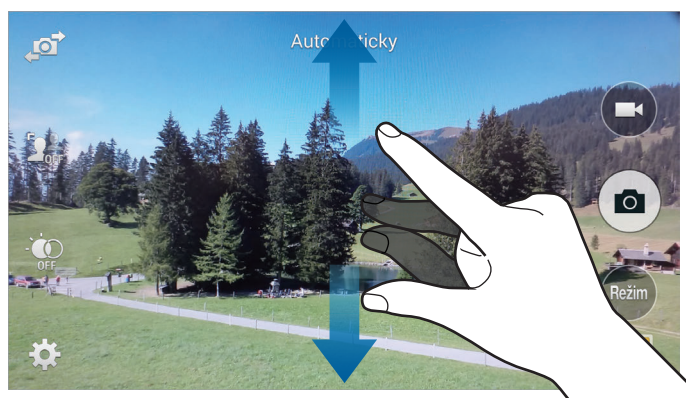

Na obrazovce roztažením dvou prstů od sebe zobrazení přiblížte a přitažením oddalte.





Efekt přiblížení/oddálení je k dispozici při použití funkce přiblížení během snímání videa.

## Používání režimu Vzdálený hledáček

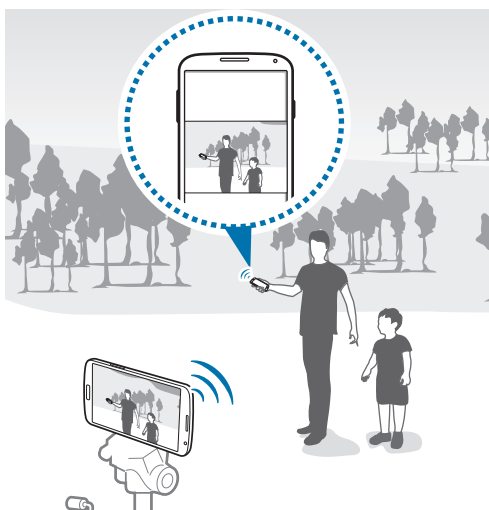
Použijte svoje zařízení jako hledáček pro jiné zařízení. Toto zařízení můžete ovládat dálkově a pořizovat tak snímky nebo videa zdálky. Zařízení zobrazí stejný snímek, jako se zobrazí na připojeném zařízení.



- 1 Na obrazovce Aplikace klepněte na položku **Fotoaparát**.
- 2 Klepněte na položku  → **Vzdálený hledáček**.
- 3 Klepněte na položku **Snadné připojení přes NFC** nebo **Nastavení Wi-Fi Direct** a připojte se k dalšímu zařízení.
  - **Snadné připojení přes NFC:** Aktivuje funkci NFC na obou zařízeních.
  - **Nastavení Wi-Fi Direct:** Aktivuje funkci Wi-Fi Direct na obou zařízeních.
- 4 Klepněte na obrázek na obrazovce náhledu, kam chcete zařízení zaostřit.
- 5 Klepněte na položku  a pořídte fotografii zobrazenou v hledáčku připojeného zařízení.



Ujistěte se, že zařízení, které chcete připojit, podporuje režim vzdáleného hledáčku.

## Změna nastavení fotoaparátu

### Změna uspořádání zkratk fotoaparátu

- 1 Na obrazovce Aplikace klepněte na položku **Fotoaparát** → ⚙️.
- 2 Klepněte na položku, podržte ji a přetáhněte ji do slotu v levé části obrazovky.  
Zkratky fotoaparátu můžete znovu uspořádat pro rychlý a snadný přístup na obrazovku náhledu.

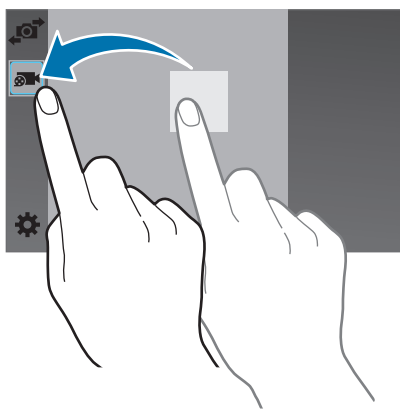

### Konfigurace nastavení

Na obrazovce Aplikace klepněte na položku **Fotoaparát** → ⚙️. Ne všechny následující možnosti jsou dostupné, jak v režimech statického fotoaparátu, tak i videokamery. Dostupné možnosti se mohou lišit v závislosti na použitém režimu.

- **Vel. obrázku:** Vybere rozlišení. Pro vyšší kvalitu použijte vyšší rozlišení. Nicméně vyšší rozlišení zabere více paměti.
- **Sériové snímky:** Vytvoří řadu fotografií pohybujících se objektů.
- **Stabilizace obrazu:** Nastaví zařízení na automatickou detekci tmavších podmínek a úpravu jasů fotografií bez blesku.



Tato možnost není dostupná při pořizování videí.

- **Rozpoznání obličejů:** Nastaví zařízení na rozpoznávání obličejů osob a pořízení jejich fotografií.
- **ISO:** Vybere hodnotu citlivosti ISO. Ovládá citlivost fotoaparátu na světlo. Měří se v ekvivalentech kinofilmu. Nízké hodnoty se používají pro pevné nebo jasně osvětlené objekty. Naopak vyšší hodnoty pro rychle se pohybující nebo slabě osvětlené objekty.
- **Režimy měření:** Vyberte metodu měření. Hodnota určuje výpočet hodnot osvětlení. **Ve středu** měří osvětlení pozadí uprostřed scény. **Bod** měří hodnotu světla v určité poloze. **Matice** průměruje celou scénu.
- **Klepnutím fotografujte.:** Klepněte na snímek na obrazovce náhledu a pořídte fotografie.
- **Selektivní fokus:** Pomocí tohoto nastavení můžete pořídít snímky s efektem špatného zaostření.
- **Velikost videa:** Vybere rozlišení. Pro vyšší kvalitu použijte vyšší rozlišení. Nicméně vyšší rozlišení zabere více paměti.
- **Režim nahrávání:** Změní režim záznamu.
- **Stabilizace obrazu:** Aktivuje nebo deaktivuje funkci odstraňující otřesy. Stabilizátor obrazu pomáhá ostřit při pohybu fotoaparátu.
- **Zesílení zvuku:** Zesílí zvuk z přibližovaného objektu během záznamu.
- **Efekty:** Vybere mezi různými dostupnými efekty.
- **Blesk:** Aktivuje nebo deaktivuje blesk.
- **Samospoušť:** Tuto funkci použijte pro vytvoření časově zpožděných snímků.
- **HDR (Sytý tón):** Tuto funkci použijte ke zlepšení kontrastního poměru fotografií. Funkce HDR zvýrazňuje podrobnosti v oblasti s příliš velkým nebo malým množstvím světla.
- **Značka polohy:** Připojí k fotografii značku polohy GPS.



- Chcete-li zlepšit příjem GPS signálů, snažte se nefotografovat na místech, kde může být signál stíněn, například mezi budovami, v nízko položených oblastech či za špatného počasí.
- Vaše umístění může být vidět na fotografiích, když je nahrajete na internet. Chcete-li tomu zabránit, deaktivujte nastavení značky GPS.



- **Úložiště:** Vybere umístění úložiště v paměti.
- **Kontrola obrázků/videí:** Nastavení zařízení na zobrazení fotografií nebo videí po jejich pořízení.
- **Vzdálený hledáček:** Nastavení zařízení na používání jako hledáčku a ovládání dalšího zařízení k pořizování fotografií nebo videí.
- **Vyvážení bílé:** Vybere vhodné vyvážení bílé barvy, aby měly obrázky realistický rozsah barev. Nastavení je určeno pro konkrétní stavy osvětlení. Tato nastavení jsou podobná rozsahu teplot pro expozici vyvážení bílé barvy v profesionálních fotoaparátech.
- **Hodnota expozice:** Změní hodnotu expozice. Toto nastavení určuje, kolik světla čidlo fotoaparátu pojme. Pro slabě osvětlené situace použijte vyšší hodnotu expozice.
- **Vodící čáry:** Zobrazí pokyny hledáčku a pomůže s kompozicí při výběru předmětů.
- **Ovládání hlasem:** Nastaví zařízení k vytvoření fotografií pomocí hlasových příkazů.
- **Nápověda:** Přístup k nápovědě pro používání fotoaparátu.
- **Obnovit:** Obnoví nastavení fotoaparátu.

# Galerie

## Prohlížení obsahu v zařízení

1 Na obrazovce Aplikace klepněte na položku **Galerie**.

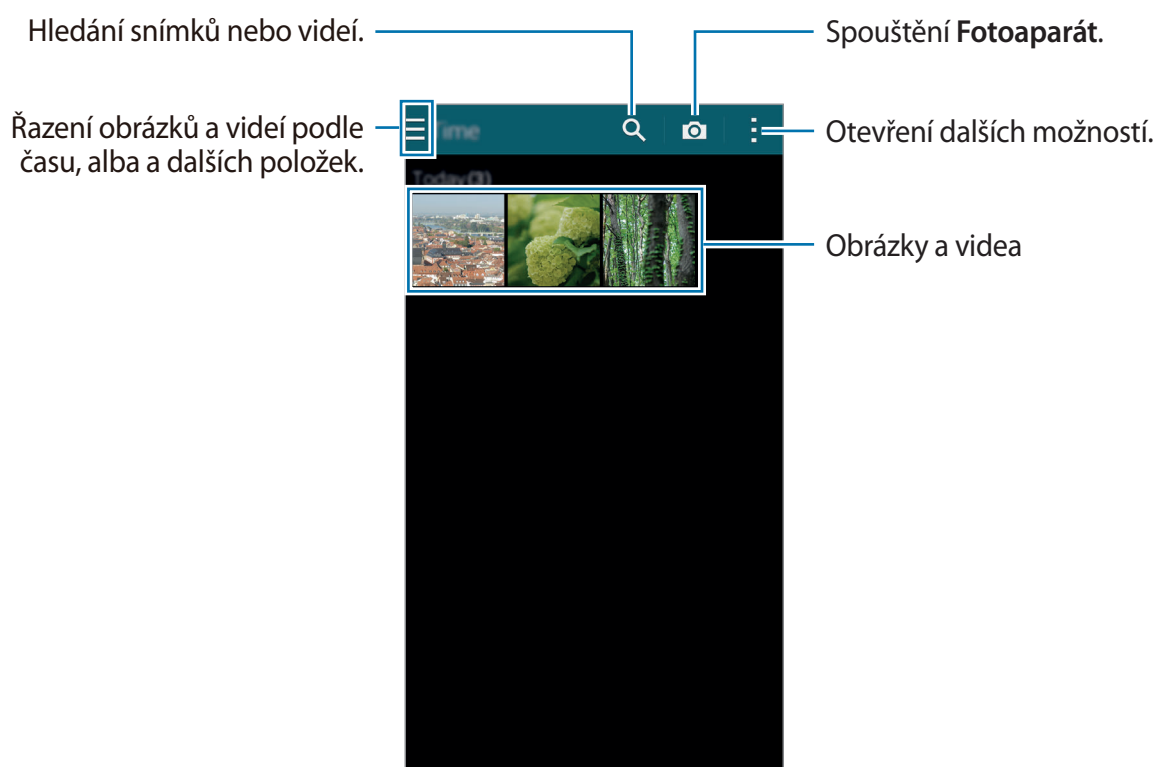

2 Vyberte snímek.

- Výběr více snímků:

Po klepnutí a podržení snímku se na obrázku zobrazí položka ✓. Potom klepněte na snímky, chcete-li vybrat víc.

- Výběr všech snímků:

Po klepnutí a podržení snímku se na obrázku zobrazí položka ✓. Pak klepněte na položku **Vybráno 1 → Vybrat vše**.

### 3 Vyberte možnost.

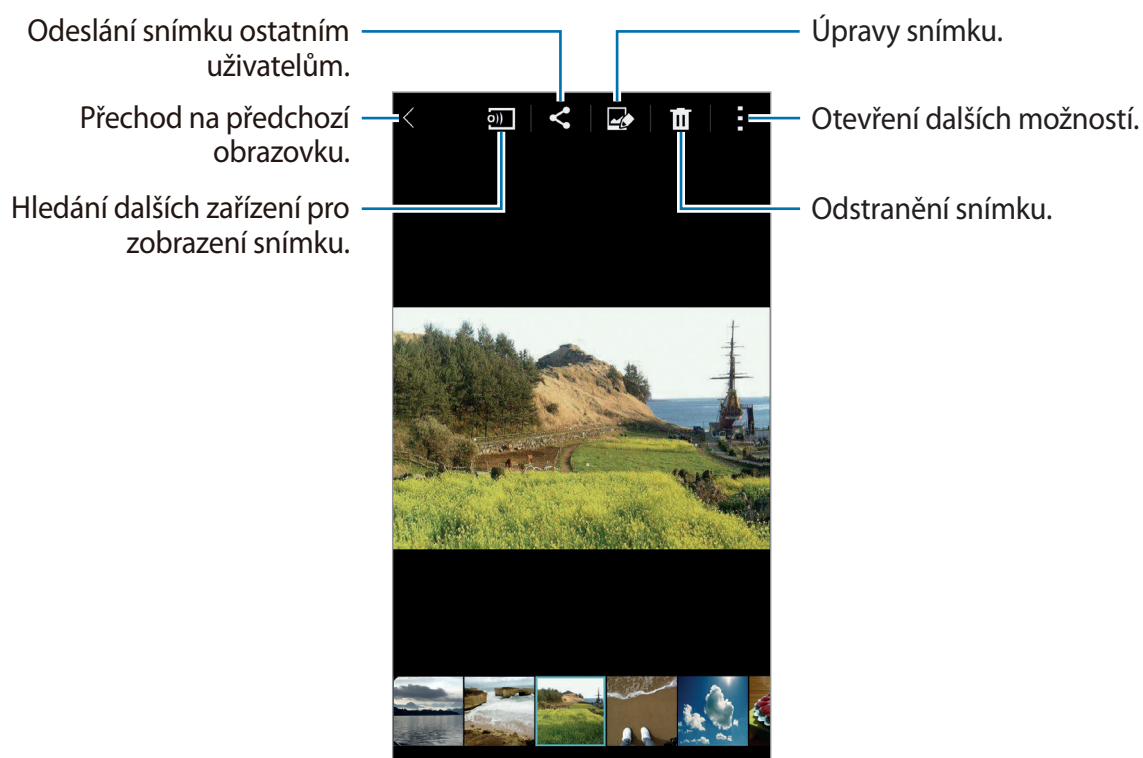

## Zobrazení obsahu uloženého v jiných zařízeních

Obsah uložený v jiných zařízeních můžete zobrazit, pokud jsou zařízení registrována v aplikaci Samsung Link. Přihlaste se do vašeho účtu Samsung a zobrazte seznam dalších zařízení, která umožňují zobrazení dostupného obsahu. Ověřte, zda jsou zaregistrovaná zařízení zapnuta a připojena k síti Wi-Fi nebo mobilní síti. Pro další informace navštivte odkaz [link.samsung.com](http://link.samsung.com).



Pokud otevíráte obsah uložený v dalších zařízeních pomocí mobilní sítě, mohou být účtovány další poplatky. Chcete-li se vyhnout dalším poplatkům, použijte funkci Wi-Fi.

Klepněte na položku vyberte zařízení pod položkou **PŘIPOJENÁ ZAŘÍZENÍ** a pak vyberte obsah.

# Úpravy obsahu v zařízení

## Používání režimu studio

Při prohlížení snímků nebo videí můžete použít funkce úprav v režimu studio k úpravám obsahu.

Na obrazovce Aplikace klepněte na položku **Galerie** → ☰ → **Studio**.

- **Fotografické studio:** Upravuje snímky použitím různých efektů.
- **Kolážové studio:** Zkombinuje několik snímků dohromady a vytvoří koláž.
- **Vyfoť a uprav:** Použije různé efekty na pořízené snímky.
- **Studio videoklipů:** Upraví nebo vytvoří videa s více snímky.
- **Zkracování videa:** Ořízne segmenty videa.

## Úpravy obrázků

- 1 Na obrazovce Aplikace klepněte na položku **Galerie**.
- 2 Klepněte na položku ☰ → **Studio** → **Fotografické studio** a pak vyberte snímek.
- 3 Upravte snímek použitím různých efektů.



4 Klepněte na položku **Hotovo** → .

5 Vyberte možnost uložení a klepněte na tlačítko **OK**.

Upravená fotografie bude uložena do složky **Studio**. Chcete-li otevřít složku, klepněte na položku **Galerie** →  → **Album** → **Studio**.

## Úprava videí

1 Na obrazovce Aplikace klepněte na položku **Galerie**.

2 Klepněte na položku  → **Studio** → **Studio videoklipů**.

3 Vyberte videa, které chcete upravit a pak klepněte na položku **Hotovo**.  
Můžete také vybrat snímky, ze kterých chcete vytvořit video.

4 Upravte video použitím různých efektů.



5 Klepněte na položku .

6 Vyberte možnost uložení a klepněte na položku **Hot**.

Upravené video bude uloženo do složky **Studio**. Chcete-li otevřít složku, klepněte na položku **Galerie** →  → **Album** → **Studio**.

## Otevírání dalších možností

Použijte další možnosti, například řazení obsahu, zobrazení prezentací a další.

Na obrazovce Aplikace klepněte na položku **Galerie**, →  a pak použijte jednu z následujících možností:

- **Vybrat:** Vybere snímky nebo videa.
- **Odstranit:** Vymaže snímky nebo videa.
- **Seřadit od nejstaršího:** Seřadí nejstarší snímky a videa v zařízení.
- **Vytvořit album:** Vytvoří nové album.
- **Obsah k zobrazení:** Vybere snímky nebo videa, která se zobrazí.
- **Prezentace:** Spustí prezentaci pomocí obrázků v aktuální složce.
- **Studio:** Upraví snímky nebo videa v režimu studio.
- **Nastavení:** Změní nastavení galerie.
- **Nápověda:** Otevře informace nápovědy pro Galerii.

## Označování tváří

Zaregistruje tváře do obrázku jako značky tváře.

1 Na obrazovce Aplikace klepněte na položku **Galerie**.

2 Klepněte na položku  → **Nastavení**, a pak zaškrtněte položku **Značka obličeje**.

Okolo rozpoznané tváře se zobrazí bílý rámeček.

3 Klepněte na tvář a pak klepněte na položku **Přidat jméno**.

4 Vyberte nebo přidejte kontakt do značky.

Když se na obrázku zobrazí značka tváře, klepněte na značku tváře a použijte dostupné možnosti, například provádění hovorů nebo odesílání zpráv.



Rozpoznávání tváře může v závislosti na úhlu tváře, velikosti tváře, barvy kůže, výrazu tváře, podmínkách osvětlení nebo příslušenství, které předmět nosí, selhat.

## Používání aplikace Označit kamaráda

Aplikace Tag buddy umožňuje označovat fotografie pomocí informací, například polohy, jmen osob a dat.

Chcete-li aktivovat aplikaci Tag buddy, klepněte obrazovce Aplikace na položku **Galerie** → ⋮ → **Nastavení** → **Označit kamaráda** a pak přetáhněte přepínač **Označit kamaráda** doprava.

Vyberte z následujících možností označení:

- **Datum:** Přidá čas a datum. Označené informace jsou založeny na času a datu nastaveném v zařízení.
- **Umístění:** Přidá podrobnosti o tom, kde byly vaše snímky pořízeny. Před použitím této funkce aktivujte funkci GPS v položce **Fotoaparát**.
- **Kategorie:** Přiřadí k snímkům kategorie. Zařízení kategorie k snímkům přiřazuje automaticky.
- **Značky:** Přidá označení, které se na fotografiích mají zobrazit. Pomocí nastavení Označení tváře také můžete označovat tváře osob. Podrobnosti naleznete v části [Označování tváří](#).

Zadané informace můžete upravovat pomocí Tag Buddy. Během zobrazení snímku s označeními klepněte na informace o označené v spodní části obrazovky. Klepněte na položku , upravte podrobnosti a pak klepněte na položku **Hotovo**.

# Internet & SNS

## Internet

### Procházení webových stránek

- 1 Na obrazovce Aplikace klepněte na položku **Internet**.
- 2 Klepněte na pole zadávání adresy. Chcete-li změnit nástroj vyhledávání, klepněte na ikonu nástroje vedle pole webové adresy.
- 3 Zadejte webovou adresu nebo klíčové slovo a pak klepněte na položku **Přejít na**. Chcete-li prohledávat web hlasem, klepněte na položku .

Chcete-li zobrazit panely nástrojů, potáhněte prstem mírně dolů po obrazovce.

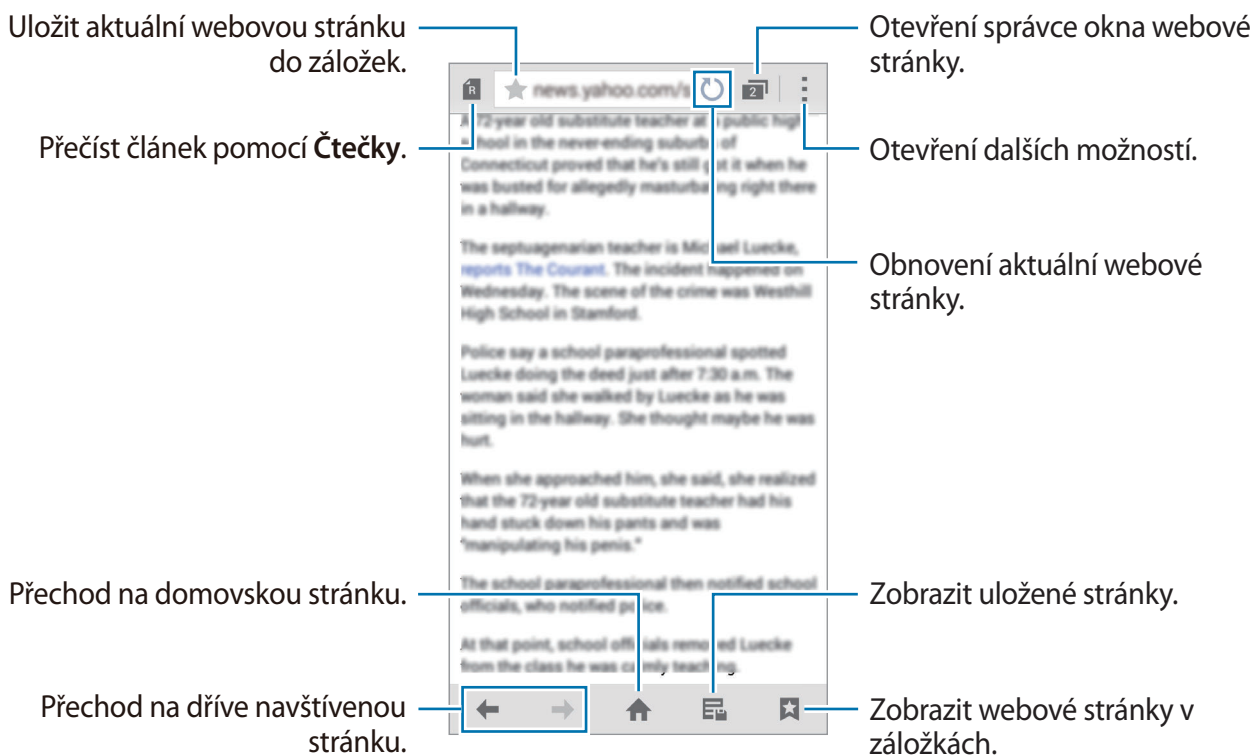



## Správa oblíbených webových stránek

Jako oblíbené stránky můžete nastavovat často používané webové stránky a pak je rychle otevírat.

Na obrazovce Aplikace klepněte na položku **Internet**.

Klepněte na položku  a zobrazte seznam rychlého přístupu.

Chcete-li přidat webovou stránku do seznamu rychlého přístupu při prohlížení webové stránky, klepněte na položku  → **Přidat do rychlého přístupu**.

Chcete-li odstranit webovou stránku ze seznamu rychlého přístupu, klepněte na ikonu webové stránky a podržte ji a pak ji přetáhněte na položku **Odstranit**, která se objeví v horní části obrazovky.

## Správa historie webové stránky

Na obrazovce Aplikace klepněte na položku **Internet**.

Klepněte na položku  → **Historie** a otevřete webovou stránku ze seznamu nedávno navštívených webových stránek.

Chcete-li odstranit historii, klepněte na položku  → **Smazat historii**.

Chcete-li mazat webové stránky v historii, klepněte na položku  → **Odstranit**, vyberte webové stránky, které chcete odstranit a pak klepněte na položku **Hotovo**.

## Chrome

Použijte tuto aplikaci k vyhledávání informací a procházení webových stránek.

Na obrazovce Aplikace klepněte na položku **Chrome**.



Dostupnost této aplikace závisí na oblasti a poskytovateli služeb.

Klepněte na pole adresa, zadejte webovou adresu nebo klíčové slovo a pak klepněte na položku **Přejít na**.

## Hangouts

Použijte tuto aplikaci k chatování a kontaktu s přáteli, a to individuálně nebo ve skupinách.

Na obrazovce Aplikace klepněte na položku **Hangouts**.



Dostupnost této aplikace závisí na oblasti a poskytovateli služeb.

Vyberte kamaráda ze seznamu přátel nebo zadejte údaje pro vyhledávání a vyberte kamaráda z výsledků hledání a začněte chatovat.

## ChatON

Použijte tuto aplikaci k chatování a kontaktu s přáteli, a to individuálně nebo ve skupinách.

Po přihlášení do účtu Samsung můžete zobrazit veškerou historii obsahu chatu odeslanou z registrovaných zařízení.

Na obrazovce Aplikace klepněte na položku **ChatON**.



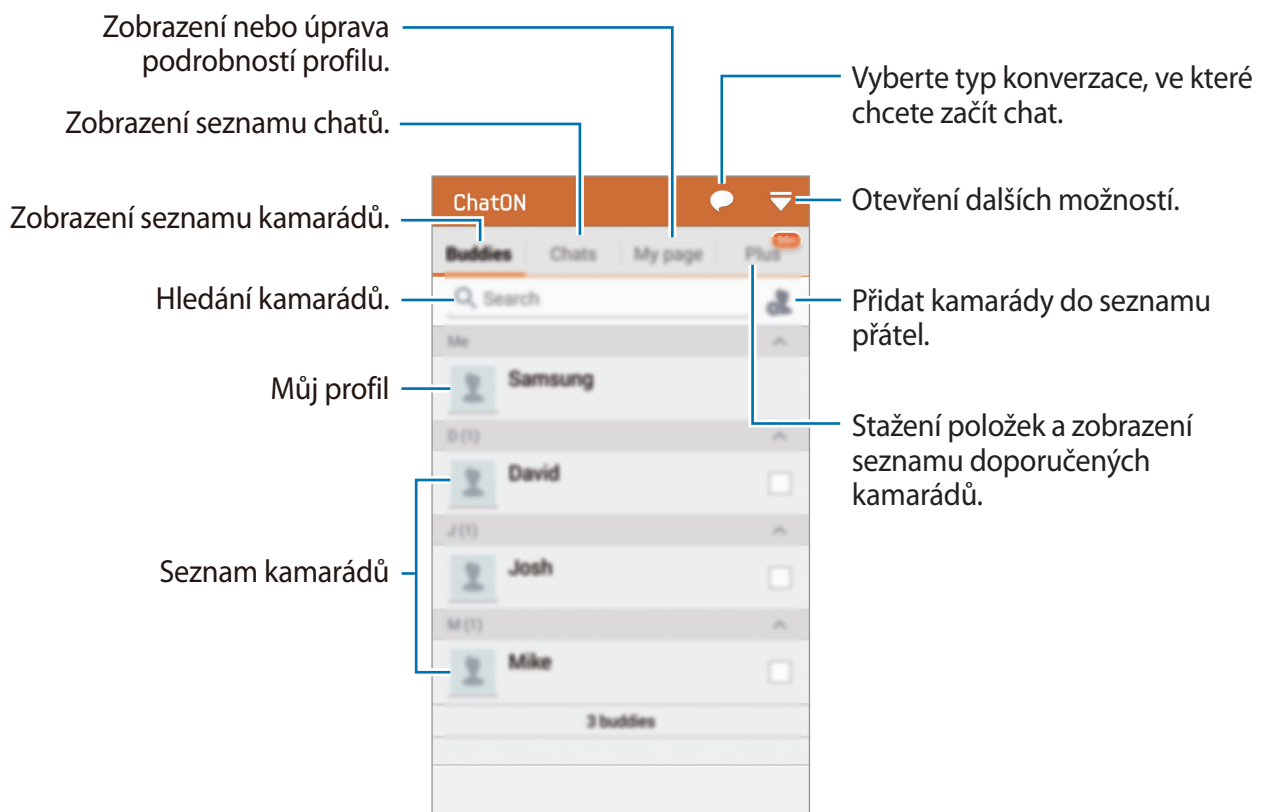

Dostupnost této aplikace závisí na oblasti a poskytovateli služeb.

Nastavení dokončete podle pokynů na obrazovce.



## Chatování s kamarády

Klepněte na položku  → **Zahájit chat** a pak vyberte kamaráda, se kterým chcete začít chatovat. Pak zadejte zprávu do textového pole a klepněte na položku .

Chcete-li odeslat hromadnou zprávu, klepněte na položku  → **Vysílání**.

Chcete-li zahájit hlasový nebo video chat, klepněte na položku  → **ChatON Voice Chat** nebo **ChatON Video Chat**.



Video chatování s režimem dvojitě kamery bude k dispozici až na 3 minuty. Po 3 minutách zařízení z důvodu optimalizace výkonu vypne zadní fotoaparát.

# S Health

## Informace o aplikaci S Health

Tuto aplikaci použijte k nastavení energetického příjmu v kaloriích a úrovni spálených kalorií na základě fyzických statistik. Můžete ji použít k zaznamenávání skutečných kalorií, které jíte a spalujete. Aplikace také doporučuje cvičení a poskytuje zdravotní rady, které vám pomohou udržet vyvážený životní styl.

Na obrazovce Aplikace klepněte na položku **S Health**.

### Funkce aplikace S Health

Používáte-li aplikaci S Health, můžete používat následující funkce:

- **Krokoměr:** Počítá kroky, které provedete.
- **Cvičení:** Nastavení a správa cílů cvičení. Můžete ukládat a kontrolovat údaje o cvičení, například množství, rychlost a spálené kalorie. Když cvičíte venku, můžete také používat funkci Cvičení k pořizování fotografií, poslechu hudby a kontrole vaší polohy.
- **Jídlo:** Pomáhá spravovat příjem v kaloriích.



## Spuštění aplikace S Health

Pokud tuto aplikaci spouštíte poprvé, přečtěte si a potvrďte podmínky používání a pak nastavte uživatelský profil.

- 1 Na obrazovce Aplikace klepněte na položku **S Health**.
  - 2 Přečtěte si informace na obrazovce o aplikaci a klepněte na položku **Další**.
  - 3 Přečtěte si a potvrďte podmínky používání a pak klepněte na položku **Další**.
  - 4 Přihlaste se do účtu Samsung. Nebo klepněte na položku **Přeskočit** a tento postup přeskočte.
  - 5 Zadejte uživatelské jméno a datum narození, vyberte pohlaví a pak klepněte na položku **Další**.  
Chcete-li zakázat viditelnost vašeho profilu u ostatních uživatelů aplikace S Health, zaškrtněte políčko **Skryje moji informace v profilu ostatním uživatelům S Health**.
  - 6 Zadejte fyzické statistiky a pak klepněte na položku **Další**.
  - 7 Vyberte úroveň činnosti a klepněte na položku **Další**.  
Po dokončení nastavení profilu se zobrazí zadané informace o profilu.
-  Na základě fyzických statistik zařízení vypočítá hodnotu bazálního metabolismu (BMR) a doporučí denní kalorický příjem. Doporučení nemusí být přesné pro všechny věkové kategorie, tělesné konstrukce nebo výživové potřeby.
- 8 Zkontrolujte informace o profilu a klepněte na položku **Start**.  
Zobrazí se hlavní obrazovka aplikace S Health.

## Přizpůsobení hlavní obrazovky aplikace S Health

Zobrazí souhrn, který bude obsahovat aktuální počet kroků a počet spálených nebo zkonsumovaných kalorií. Na hlavní obrazovce aplikace S Health můžete také přeorganizovat zkratky pro snadnější přístup do menu aplikace S Health a změnit obrázek pozadí.

Na hlavní obrazovce aplikace S Health klepněte na položku  → **Upravit oblíbené** a pak klepněte na položku  a přidejte zkratky na hlavní obrazovku S Health.

Chcete-li zkratky odstranit, klepněte na položku .

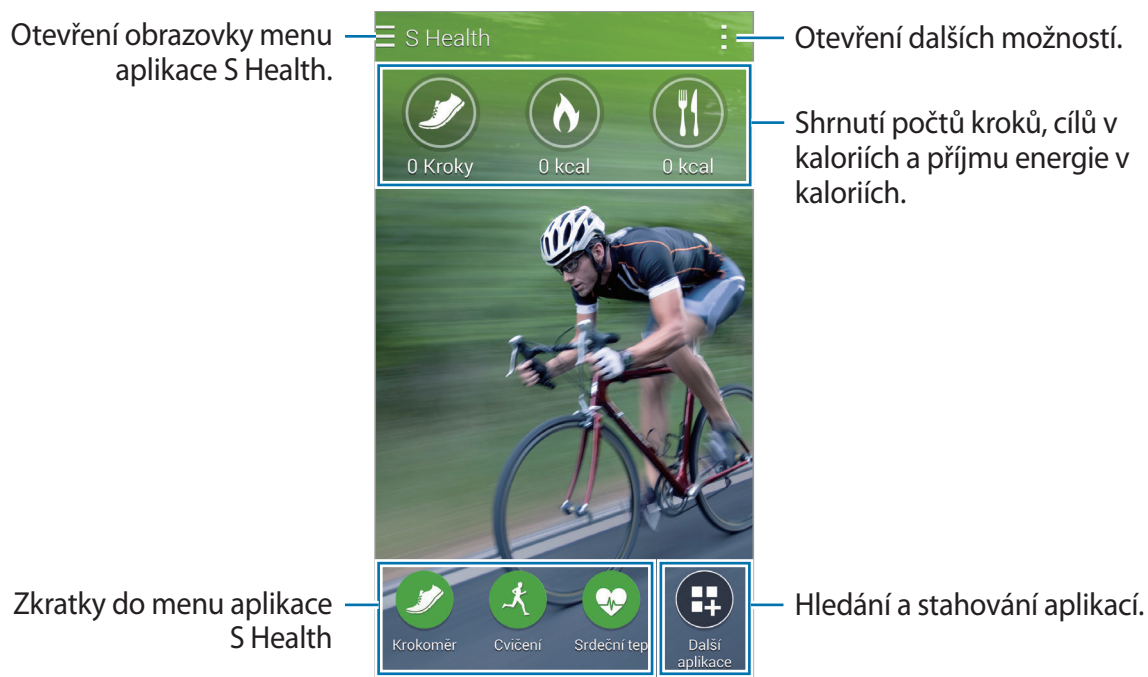

Klepněte na položku  a použijte následující funkce:

- **Upravit oblíbené:** Přidá nebo upraví zkratky menu aplikace S Health.
- **Nastavit pozadí:** Vybere obrázek pozadí.
- **Nastavení:** Konfigurace nastavení aplikace S Health.
- **Nápověda:** Otevře informace o používání služby S Health.

## Používání menu aplikace S Health

Klepnutím na položku ☰ otevřete různá menu.

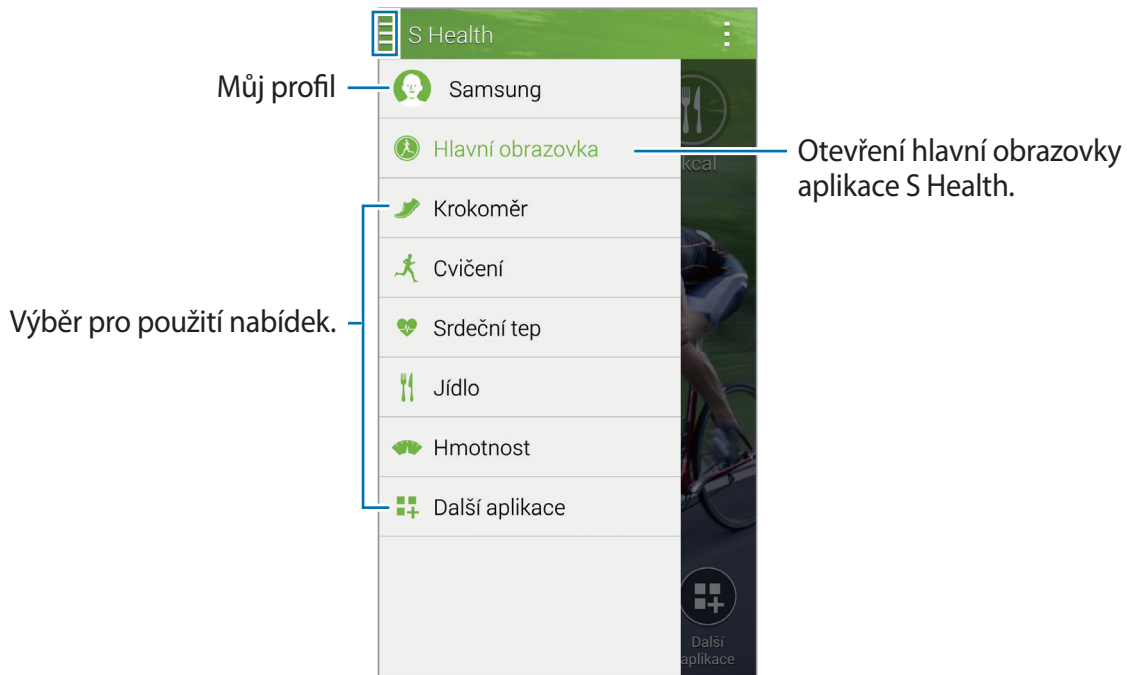

- **Krokoměr:** Měří počet kroků a kontroluje spálené kalorie. Podrobnosti naleznete v části [Měření provedených kroků](#).
- **Cvičení:** Ukládá dobu cvičení a kontroluje spálené kalorie. Podrobnosti naleznete v části [Záznam informací o cvičení](#).
- **Jídlo:** Zaznamená a spravuje příjem v kaloriích. Podrobnosti naleznete v části [Ukládání potravinového příjmu](#).
- **Další aplikace:** Vyhledá a stáhne aplikace, které se dokáží synchronizovat s aplikací **S Health**.



K dispozici je více informací o funkcích aplikace S Health nebo aplikacích stažených pomocí položky **Další aplikace**. Pro přístup k dalším informacím o funkci nebo aplikaci ji otevřete. Pak klepněte na položku ☰ → **Nápověda**, vyberte téma a pak klepněte na položku **Uživatelská příručka**.

## Měření provedených kroků

Zařízení počítá počet kroků, které jste provedli a měří uraženou vzdálenost. Pomocí snímače také měří počet spálených kalorií.

1 Klepněte na položku ☰ → **Krokoměr**.

2 Klepněte na položku **Start** a zahajte vycházku.

Zařízení měří počet kroků, uraženou vzdálenost a počet spálených kalorií a zobrazuje je ve skutečném čase.



3 Chcete-li měření zastavit, klepněte na položku **Pozastavit** → **OK**.

Měření se uloží.



Klepněte na položku  a použijte následující funkce:

- **Denní cíl počtu kroků:** Změní cílový počet kroků.
- **Vynulovat denní údaje:** Vynuluje denní počet kroků.
- **Sdílet přes:** Odešle aktuální stránku ostatním uživatelům.
- **Nastavení:** Konfigurace nastavení aplikace S Health.
- **Nápověda:** Otevře informace o používání služby S Health.



- Když aplikace Krokoměr sleduje vaše kroky a zobrazuje počet kroků, může dojít ke krátké prodlevě.
- Pokud používáte aplikaci Krokoměr při jízdě autem nebo vlakem, mohou počet kroků ovlivňovat vibrace.

## Zobrazení počtu kroků v grafu

Zobrazení počtu spálených kalorií za určité období v grafu.

Na hlavní obrazovce Krokoměr klepněte na položku .

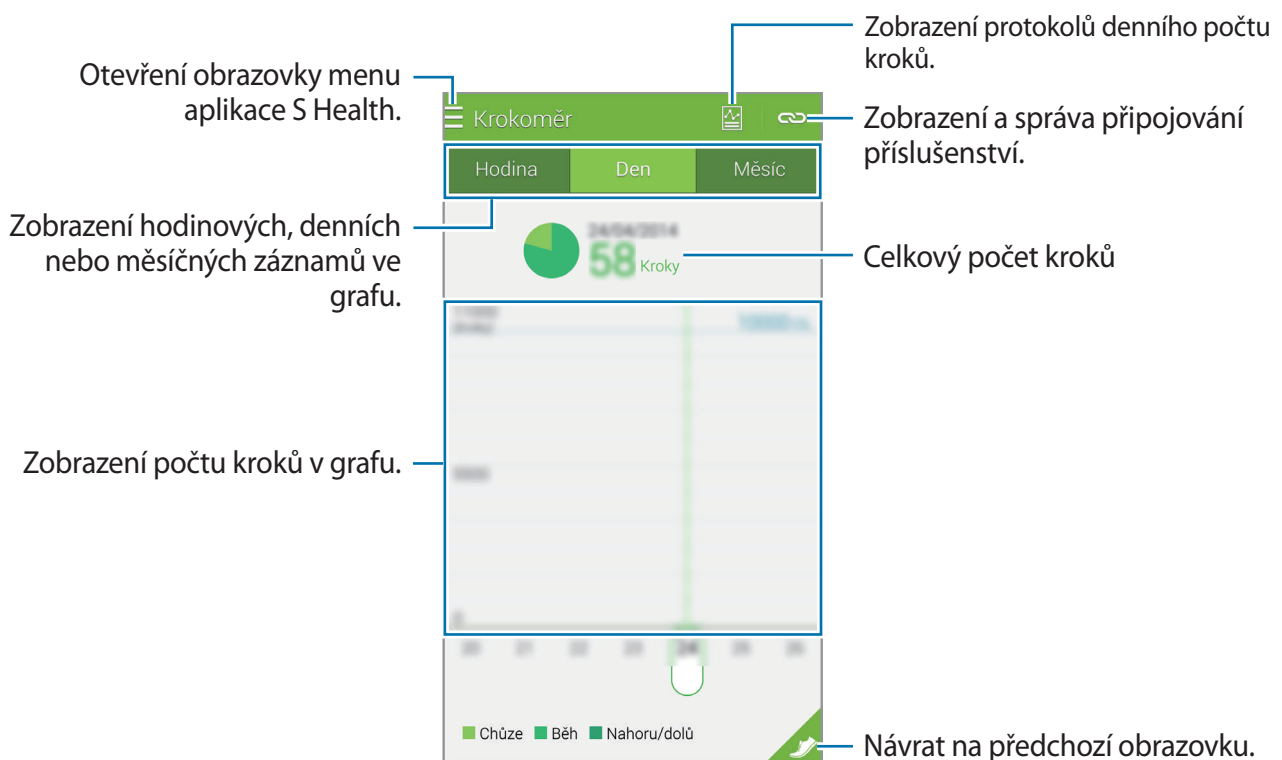

## Resetování záznamů denního počtu kroků

Zařízení načítá počet kroků z každého dne.

Chcete-li resetovat počítání denního počtu kroků, klepněte na položku  → **Vynulovat denní data** → **OK**.

## Záznam informací o cvičení

Ukládá vaše údaje o cvičení a spálených kaloriích pomocí funkce cvičení aplikace S Health. Záznamy cvičení a spálených kaloriích můžete zobrazit v grafu a tyto údaje sdílet s ostatními.

Klepněte na položku  → **Cvičení**.





- Před použitím této funkce doporučujeme těhotným ženám, starším osobám a mladým dětem, uživatelům trpícím různými chorobami, například nemocemi srdce nebo vysokým krevním tlakem, obrátit se pro rady na licencovaného lékařského profesionála.
- Pokud trpíte závratěmi, cítíte bolest nebo máte během cvičení potíže s dýcháním, přestaňte tuto funkci používat a vyhledejte radu licencovaného lékařského profesionála.

## Zahájení cvičení

- 1 Na hlavní obrazovce Cvičení nastavte typ cvičení, aktivujte nebo deaktivujte hlasového průvodce, vyberte hudbu na pozadí a pak klepněte na položku **Start**.

Zařízení uloží dobu cvičení a zobrazí průběh směrem k dosažení cílů cvičení.

## 2 Začněte cvičit a používejte různé funkce na obrazovce.

Klepněte na položku , zamkněte obrazovku a zobrazte pouze informace o cvičení. Chcete-li obrazovku odemknout, klepněte na položku  a podržte ji.



## 3 Chcete-li dokončit cvičení, klepněte na položku **Pozastavit** → **Stop**.

Informace o cvičení, vzdálenosti a pořízených fotografiích se zobrazí na obrazovce.

## 4 Zadejte další informace a pak klepněte na položku **Hot**.

Zařízení ukládá informace o cvičení.

Klepněte na položku  a použijte následující funkce:

- **Nastavit maximální srdeční tep:** Nastaví zařízení na automatickou aktualizaci maximální tepové frekvence na základě profilu a předchozího měření hodnot tepové frekvence. Nebo nastavte ruční aktualizaci tepové frekvence a zadejte ji sami.
- **Vynulovat denní data:** Vynuluje denní údaje o cvičení.
- **Nastavení:** Konfigurace nastavení aplikace S Health.
- **Uživatelská příručka:** Otevře informace o používání služby S Health.

## Funkci trenéra použijte, pokud cvičíte v režimu běhání

Funkci přizpůsobeného trenéra používejte k bezpečnému a efektivnímu cvičení. Obdržíte rady od trenéra ve skutečném čase, které vás bezpečně a efektivně provedou cvičením, které vás udržuje v kondici.

Připojte zařízení k zařízení pro sledování tepové frekvence a použijte funkci trenéra.



Chcete-li zobrazit dostupný zařízení pro sledování tepové frekvence, klepněte na položku  → **Nastavení** → **Kompatibilní příslušenství** → **Cvičení**.

### Informace o funkci Trenér

Funkce Trenér obsahuje technologii Firstbeat, která poskytuje individuální pokyny při cvičení. Technologie Firstbeat využívá analýzu efektu cvičení (TE), která měří nahromaděnou fyzickou zátěž během cvičení a hodnotí vliv na vaši kondici. Úroveň efektu cvičení jsou založeny na vašem fyzickém profilu a tepové frekvenci zaznamenané během cvičení. Úroveň efektu cvičení se zvyšuje, pokud provádíte efektivní cvičení a funkce Trenér využívá analýzu efektu cvičení k poskytování zpětné vazby.

Zpětná vazba je funkcí zajišťována pomocí výzev, například „zrychli“, „udržuj tempo“ a „zpomal“. Při prvním použití funkce Trenér odhadne odpovídající úroveň efektu cvičení na základě vašeho profilu. V průběhu cvičení analyzuje vaši historii cvičení a zajistí osobnější vedení. Typické cvičení může začít s nižší intenzitou a ostře zvýšit svoji intenzitu směrem ke konci.

Pro další informace navštivte odkaz [www.firstbeat.fi/te](http://www.firstbeat.fi/te).



V průběhu cvičení nemusí zařízení pro sledování tepové frekvence správně pracovat, pokud je vystaveno vlivům nadměrného pocení nebo dojde ke změně jeho polohy.

- 1 Nošení zařízení pro sledování tepové frekvence.
- 2 Na hlavní obrazovce Cvičení klepněte na položku  → Načíst.

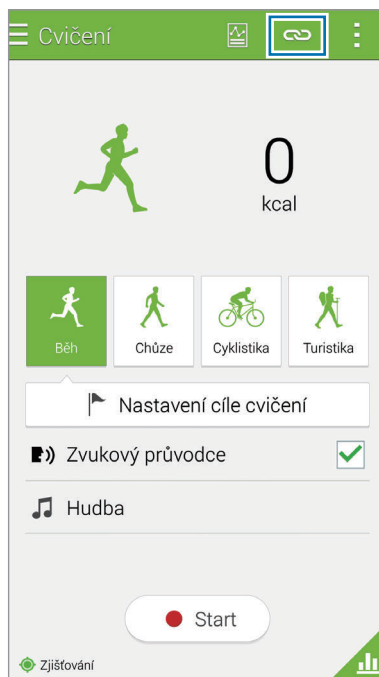

- 3 Vyberte zařízení pro sledování tepové frekvence ze seznamu nalezených zařízení.
- 4 Zařízení připojte k vašemu zařízení pro sledování tepové frekvence podle pokynů na obrazovce.

5 Po dokončení připojení klepněte na položku **Běh** na hlavní obrazovce Cvičení.

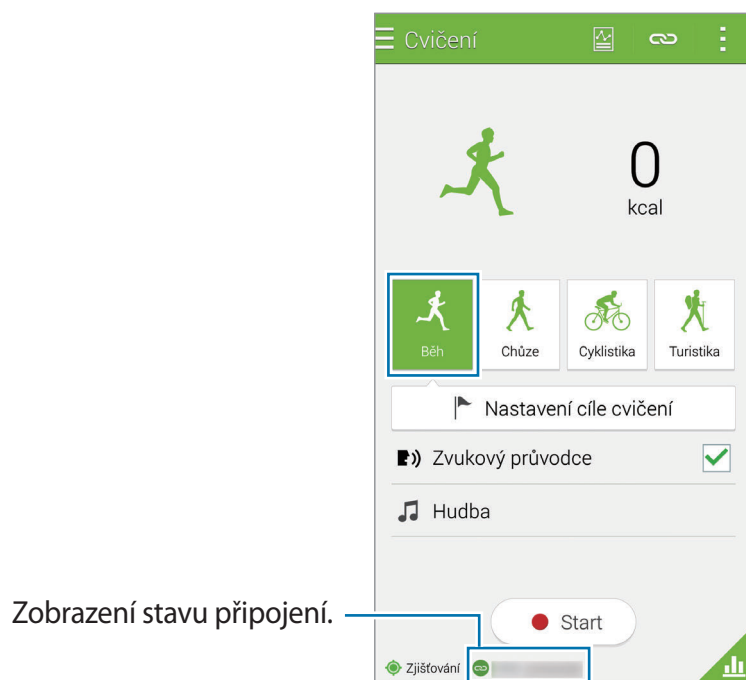

Zobrazení stavu připojení.

6 Klepněte na položku **Nastavení cíle cvičení** → **Cílový efekt cvičení**.

7 Klepněte na položku **Auto** v rozevřacím okně a automaticky nastavte maximální tepovou frekvenci.



Maximální tepová frekvence představuje nejrychlejší tepovou frekvenci osoby, kterou dosáhne pomocí cvičení. Pokud znáte vaši maximální tepovou frekvenci, zadejte ji ručně. Pokud nastavíte automatické měření maximální tepové frekvence, zařízení ji vypočítá pomocí vzorce „ $210 - 0,65 \times \text{věk}$ “.

## 8 Nastavte intenzitu cvičení a pak klepněte na položku **Další**.

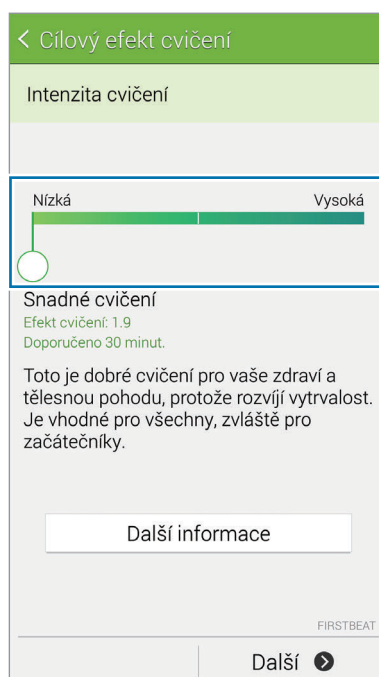

Nastavte intenzitu cvičení na jednu ze tří dostupných úrovní.

## 9 Nastavte dobu trvání cvičení a pak klepněte na položku **Hot**.

 Pokud nastavíte dobu trvání cvičení kratší, než činí doporučená doba, dojde ke zvýšení intenzity cvičení pro dosažení požadované úrovně TE.

10 Na hlavní obrazovce Cvičení aktivujte nebo deaktivujte hlasového průvodce, vyberte hudbu na pozadí a pak klepněte na položku **Start**.

11 Zahájení cvičení.

 Pokud během cvičení cítíte bolest nebo nepohodlí, okamžitě přestaňte cvičit a poradte se s lékařem.

12 Chcete-li dokončit cvičení, klepněte na položku **Pozastavit** → **Stop**.

13 Zkontrolujte dobu trvání cvičení, vzdálenost a počet spálených kalorií a klepněte na položku **Hot**, a uložte informace o cvičení do zařízení.

## Zobrazení záznamu o spálených kaloriích

Spálené kalorie za určité období můžete zobrazit v grafu a údaje porovnat.

Na hlavní obrazovce Cvičení klepněte na položku .

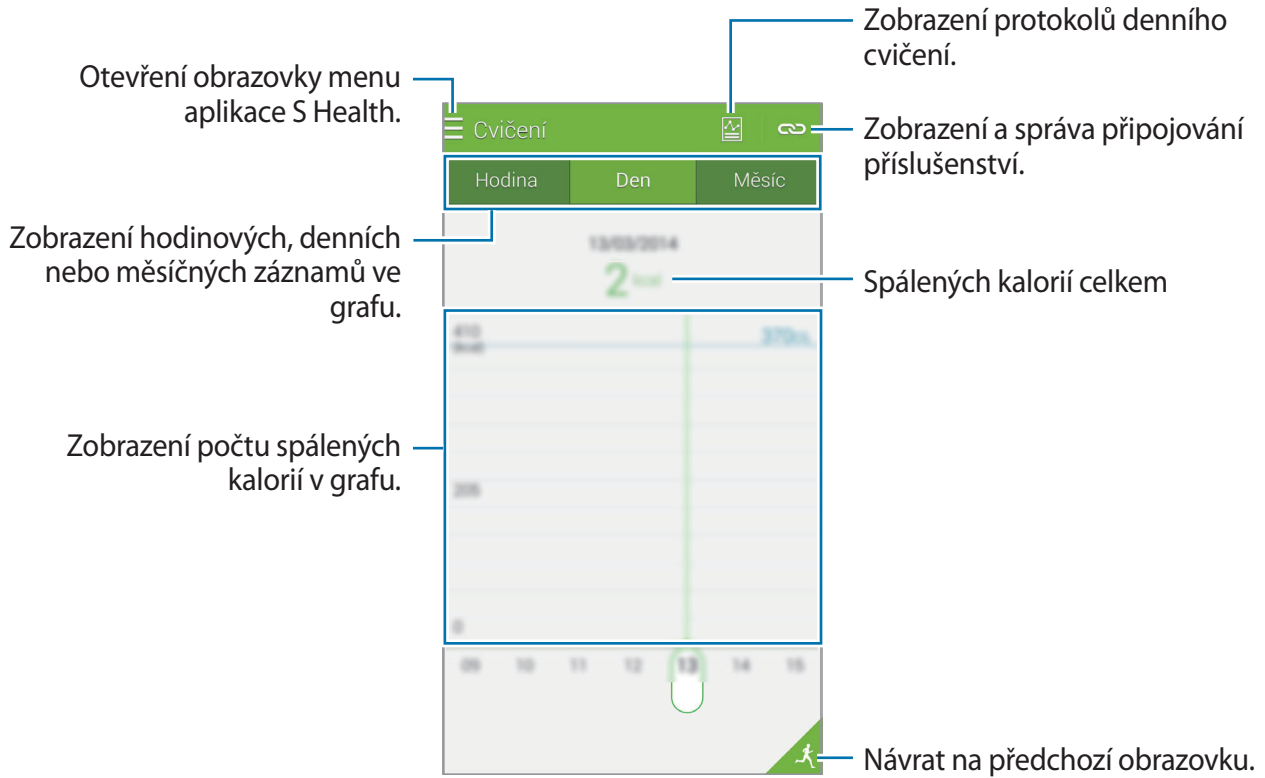



## Ukládání potravinového příjmu

Uloží denní spotřebu potravin a spravuje příjem kalorií.

- 1 Klepněte na položku  → **Jídlo**.
- 2 Klepněte na položku **+** vedle jídla.
- 3 Zadejte informace o době jídla a klepněte na položku **Hot**.
  - Chcete-li hledat jídlo, klepněte na položku **Hledat** a vyberte ho z výsledků hledání.
  - Chcete-li si vybrat ze seznamu potravin řazeného podle kategorií, klepněte na položku **Kategorie**.
  - Chcete-li si vybrat z často konzumovaných potravin, klepněte na položku **Často**.
  - Chcete-li si vybrat ze seznamu **Moje potraviny**, klepněte na položku **Moje jídlo**.
- 4 Zadejte další informace o potravinách a pak klepněte na položku **Uložit**.

Informace o potravinách se uloží jako kalorický příjem potravin.



Klepněte na položku  a použijte následující funkce:

- **Denních cíle kalorií:** Změní denní cíl příjmu kalorií.
- **Moje jídlo:** Uvádí často konzumované potraviny.
- **Vynulovat denní data:** Vynuluje denní údaje o příjmu kalorií.
- **Sdílet přes:** Odešle aktuální stránku ostatním uživatelům.
- **Nastavení:** Konfigurace nastavení aplikace S Health.
- **Uživatelská příručka:** Otevře informace o používání služby S Health.



Informace o kaloriích v sekci **Jídlo** použijte pouze pro vlastní potřebu. Poskytovaná data nemusí být vždy přesná a mohou se změnit. Některé informace o potravinách se mohou lišit od skutečných hodnot v kaloriích.

## Zobrazení příjmu energie v kaloriích v grafu

Příjem kalorií za určité období můžete zobrazit v grafu a údaje porovnat.

Na hlavní obrazovce Potraviny klepněte na položku .

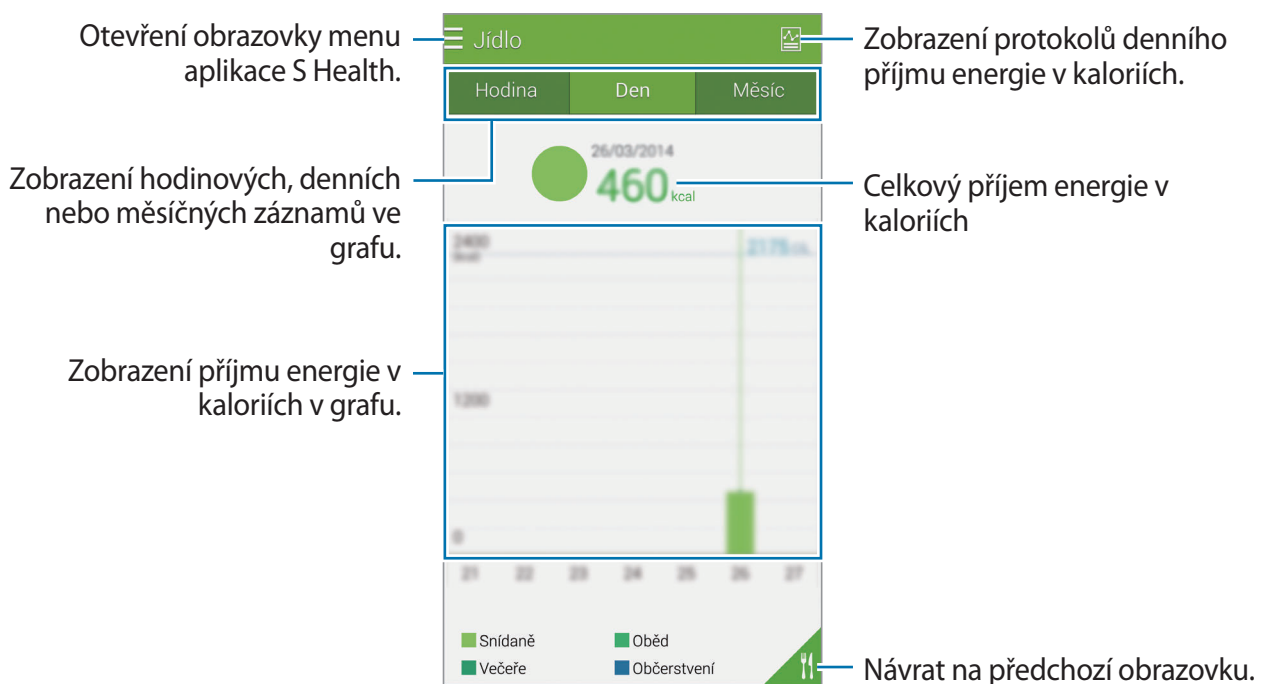

## Zadávání informací o často konzumovaných potravinách

Uloží informace o potravinách, které často konzumujete. Kalorický příjem můžete rychle aktualizovat přidáním uložených informací o potravinách, místo zadávání údajů při každém jídle.

- 1 Klepněte na položku **+** → **Moje jídlo**.
- 2 Klepněte na položku **Přidat položku jídla**, zadejte název potravin a jeho kalorickou hodnotu a pak klepněte na položku **Uložit**.
- 3 Zadejte množství snědených potravin a klepněte na položku **OK**.  
Informace o potravinách se přidají na seznam **Moje potraviny**.
- 4 Chcete-li uložit informace o příjmu potravin ze seznamu často konzumovaných potravin, klepněte na položku **Moje jídlo**, vyberte přidané potraviny a pak klepněte na položku **Hot**.
- 5 Klepněte na tlačítko **Uložit**.

## Používání dodatečných nabídek

Můžete stahovat a instalovat různé aplikace, které jsou kompatibilní s touto aplikací.

- 1 Klepněte na položku **☰** → **Další aplikace**.
- 2 Klepněte na položku **Další** a pak vyberte aplikaci.
- 3 Aplikaci nainstalujte podle pokynů na obrazovce.

## Konfigurace nastavení služby S Health

Na hlavní obrazovce aplikace S Health klepněte na položku  → **Nastavení** a pak vyberte jednu z následujících možností:

- **Profil:** Upraví vaše fyzické statistiky.
- **Účty:** Přihlásí do účtu Samsung za účelem online správy dat aplikace S Health.
- **Heslo:** Nastavení kódu PIN pro uzamknutí nebo odemknutí funkce S Health.
- **Nastavení jednotek:** Možnosti nastavení jednotek.
- **Oznámení:** Nastavení zařízení k zobrazení nových událostí a výsledků.
- **Moje příslušenství:** Zobrazí a spravuje připojování příslušenství.
- **Kompatibilní příslušenství:** Zobrazí příslušenství, které je kompatibilní se zařízením nebo umožní správu připojeného příslušenství.
- **Vymazání dat:** Resetuje data služby S Health.
- **Zkontrolovat aktualizace:** Zkontroluje aktuální verzi aplikace S Health.
- **Smluvní podmínky:** Zobrazí podmínky používání, včetně pravidel používání osobních údajů a ukládání dat.
- **O aplikaci S Health:** Zobrazí informace o službě S Health.



- Osobní údaje shromažďované aplikací S Health je možné v zařízení ukládat pouze pro informační účely. Společnost Samsung nepřijímá, neukládá ani nepřenáší vaše osobní údaje. (Pokud se však ke svému účtu Samsung přihlásíte z aplikace S Health, vaše údaje mohou být uloženy na serveru za účelem zálohování údajů.) Osobní údaje mohou být uloženy až do dokončení těchto účelů. Osobní údaje uložené aplikací S Health můžete odstranit pomocí možnosti Obnovit data v menu Nastavení nebo přeinstalováním aplikace. Obnovení dat vymaže všechny informace uložené na serveru. Údaje, které jste sdíleli na sociálních sítích nebo přenesli do skladovacích zařízení musíte vymazat samostatně.
- Přebíráte plnou odpovědnost za nevhodné používání dat sdílených na sociálních sítích nebo přenášených k jiným osobám. Při sdílení osobních údajů s ostatními osobami buďte opatrní.
- Chcete-li zabezpečit své osobní údaje, klepněte na hlavní obrazovce aplikace S Health na položku **☰** → **Nastavení** → **Heslo** a pak nastavte heslo.
- Pokud je zařízení připojeno k měřícím zařízením, ověřte komunikační protokol a potvrďte tak správný provoz. Pokud používáte bezdrátové připojení (např. Bluetooth nebo ANT+), může zařízení přijímat rušení od jiných zařízení. Nepoužívejte zařízení v blízkosti jiných zařízení, která vysílají rádiové vlny.
- Obsah aplikace S Health se může lišit v závislosti na verzi softwaru aplikace. Služby poskytované prostřednictvím aplikace se mohou měnit nebo jejich podpora může být zrušena bez předchozího upozornění.

# Hlasové funkce

## S Voice

### Informace o aplikaci S Voice

Tuto aplikaci použijte k hlasovému ovládání různých funkcí zařízení.

Na obrazovce Aplikace klepněte na položku **S Voice**. Případně dvakrát stiskněte tlačítko Domů.

Chcete-li deaktivovat přístup stisknutím tlačítka Domů, klepněte na položku  → **Settings**, a pak zrušte zaškrtnutí položky **Open via the home key**.



Dostupnost této aplikace závisí na oblasti a poskytovateli služeb.

### Nastavení jazyka

Klepněte na položku  → **Settings** → **Language** a pak vyberte jazyk.



Vybraný jazyk bude použit pouze pro funkci **S Voice**, ne jako jazyk rozhraní zařízení.

### Používání aplikace S Voice

Po otevření aplikace **S Voice** zařízení spustí funkci rozpoznávání hlasu a ikona mikrofonu se zbarví do červena.

Vyslovte hlasový příkaz.

Pokud vyslovíte příkaz a zařízení ho rozpozná, začne ikona mikrofonu v dolní části obrazovky blikat zeleně. Pak zařízení příkaz vykoná.

Rady pro lepší rozpoznávání hlasu:

- Mluvte čistě.
- Mluvte na tichých místech.
- Nepoužívejte urážlivá nebo slangová slova.
- Vyhněte se mluvení místními akcenty.

Zařízení nemusí vaše příkazy rozpoznat nebo může provést nechtěné příkazy v závislosti na okolí nebo způsobu vaší mluvy.

### Probuzení funkce S Voice v pohotovostním režimu

Pokud funkci S Voice po určitou dobu nepoužíváte, automaticky se přepne do pohotovostního režimu.

Klepněte na ikonu mikrofonu nebo vyslovte „Ahoj Galaxy“ a zařízení obnoví rozpoznávání hlasu.

### Změna hlasového probuzení

Hlasové probuzení můžete z „Hi Galaxy“ změnit na jiné. Hlasové probuzení se používá na spuštění aplikace S Voice, když je zařízení v pohotovostním režimu.

Klepněte na položku  → **Settings** → **Voice wake-up** → **Set wake-up command**.

### Zakázání hlasové zpětné vazby

Klikněte na položku  → **Disable voice prompt**. Zařízení přestane poskytovat hlasovou zpětnou vazbu, když vyslovíte příkazy.

### Opravy nechtěných hlasových příkazů





Pokud zařízení nerozpozná hlasové příkazy správně, můžete je upravit.

Chcete-li upravit hlasový příkaz, klepněte na poslední bublinu příkazu, která obsahuje vyslovený text a upravte text pomocí klávesnice.

## Záznamník

### Záznam hlasových poznámek

Na obrazovce Aplikace klepněte na položku **Záznamník**.

Klepnutím na položku  spustíte nahrávání. Mluvte do mikrofonu. Klepnutím na položku  nahrávání pozastavíte. Chcete-li nahrávání zrušit, klepněte na položku . Klepnutím na položku  nahrávání dokončíte.

V průběhu záznamu hlasové poznámky klepněte na položku  a vložte záložku.

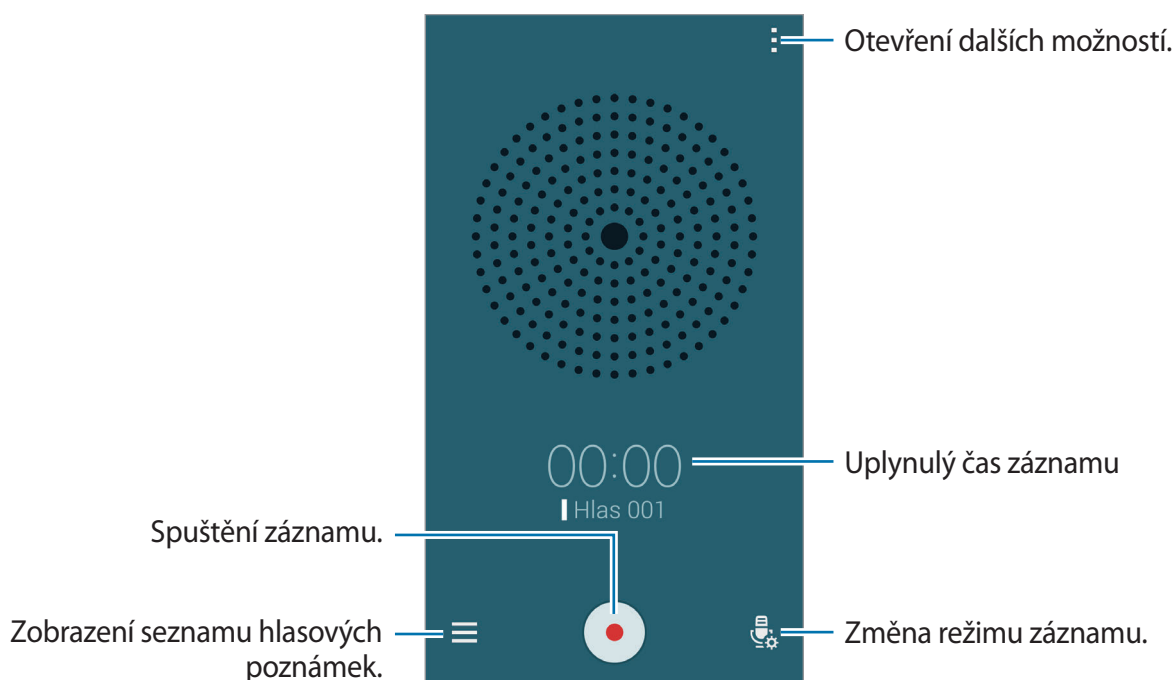



Chcete-li nastavit zařízení na odstranění hluku na pozadí, klepněte na položku  → **Nastavení** a pak zaškrtněte položku **Redukce hluku**.



## Ukládání souborů s kontextuálními štítky









Přidat kontextové značky, například umístění a data, do názvů souborů při ukládání hlasových poznámek.

Klepněte na položku  → **Nastavení** a pak zaškrtněte položku **Kontextový název souboru**. Zařízení přidá datum záznamu do názvu souboru. Chcete-li přidat umístění, kde dojde k záznamu hlasové poznámky, klepněte na položku  → **Nastavení** a pak zaškrtněte položku **Značky polohy**.

## Přehrávání hlasových poznámek

Na obrazovce Aplikace klepněte na položku **Záznamník**.

Klepnutím na položku  hlasovou poznámku přehrajete.

-  : Zkrátí hlasovou poznámku.
-  : Nastaví část hlasové poznámky pro přehrávání ve smyčce.
- **x1.0** : Upravit rychlost přehrávání.
-  : Přeskočte tichou část v hlasové poznámce.
-  : Vložte záložku do hlasové poznámky.
-  /  : Pozastavení nebo obnovení přehrávání.
-  /  : Přejít na předchozí nebo další hlasovou zprávu.

## Používání seznamu záložek

Konkrétní body v hlasové poznámce můžete označit záložkou. Každá záložka je v hlasové poznámce označena ikonou záložky.

Chcete-li během přehrávání hlasové zprávy zobrazit podrobnosti o záložce, klepněte na položku  → **Záložky**. Chcete-li hlasovou poznámku přehrát z dané pozice, vyberte záložku ze seznamu záložek.

## Správa hlasových poznámek

Na obrazovce Aplikace klepněte na položku **Záznamník** → ☰.

Klepněte na položku 🔍 a zahajte hledání hlasových poznámek.

Klepněte na položku 🗑️ a zahajte mazání hlasových poznámek.

Klepněte na položku ⋮ a vyberte jednu z následujících položek:

- **Vybrat:** Vybere hlasové poznámky, které chcete odstranit nebo sdílet.
- **Filtrovat podle kategorie:** Seřadí poznámky podle data, názvu nebo kategorie.
- **Upravit kategorie:** Zobrazí poznámky filtrované podle kategorie.
- **Záložky:** Přidá, odstraní nebo přejmenuje kategorie.
- **Nastavení:** Změní nastavení diktafonu.

## Přejmenování hlasových poznámek

Klepněte na hlasovou poznámku a podržte ji a pak klepněte na položku ⋮ → **Přejmenovat**, zadejte název hlasové poznámky a pak klepněte na položku **OK**.

## Správa kategorií

Klepněte na položku ⋮ → **Upravit kategorie** → +, zadejte název kategorie, vyberte barvu a pak klepněte na položku **Hot**.

Chcete-li hlasové poznámce změnit nebo přiřadit kategorii, klepněte v seznamu hlasových poznámek na poznámku a podržte ji. Pak klepněte na položku ⋮ → **Změnit kategorii** a vyberte kategorii.

Chcete-li hlasové poznámky filtrovat podle kategorie, klepněte na položku ⋮ → **Filtrovat podle kategorie** a pak vyberte kategorii.

## Hlasové vyhledávání

Tuto aplikaci použijte k prohledávání webových stránek pomocí hlasu.

Na obrazovce Aplikace klepněte na položku **Hlasové vyhledávání**.



Dostupnost této aplikace závisí na oblasti a poskytovateli služeb.

Po zobrazení položky **Mluvte** na obrazovce vyslovte klíčové slovo nebo frázi.

## Režim Auto

### Informace o režimu Auto

Pomocí tohoto režimu můžete zařízení ovládat v autě. Můžete poslouchat zprávy a hudbu pomocí hlasových příkazů bez toho, abyste se zařízení dotkli.

Otevřete panel s rychlými nastaveními a klepnutím na položku **Režim Auto** režim aktivujte.



Během řízení se nedívejte na obrazovku ani zařízení neovládejte rukama.



- Mapy navigace, aktuální poloha a další údaje z navigace se mohou lišit od aktuálně zobrazených informací o poloze. Je třeba vždy brát ohled na podmínky vozovky, provozu a na další faktory, které mohou jízdu ovlivnit. Při jízdě je třeba dodržovat všechna bezpečnostní varování a dopravní předpisy.
- Za využívání funkce navigace mohou být účtovány další poplatky.
- Dostupnost této aplikace závisí na oblasti a poskytovateli služeb.
- Tento režim není v některých jazycích podporován.

### Než začnete tento režim používat

- Ověřte, zda vozidlo, ke kterému připojujete zařízení, podporuje funkci Bluetooth.
- Ověřte, zda je při registraci vozidla do zařízení funkce Bluetooth vašeho zařízení a vozidla aktivní.

## Spuštění režimu Auto

Při prvním spuštění této aplikace dodržujte pokyny na obrazovce a dokončete nastavení.

- 1 Otevřete panel s rychlými nastaveními a klepnutím na položku **Režim Auto** režim aktivujte.
- 2 Pokud se zobrazí vyskakovací okno aplikace S-Voice, přečtěte si dokument zřeknutí se práv, klepněte na položku **Open S Voice** a pak postupujte podle pokynů na obrazovce.
- 3 Po zobrazení obrazovky režimu Auto klepněte na položku **Next**.
- 4 Přečtěte si a potvrďte podmínky používání a pak klepněte na položku **Next**.
- 5 Přečtěte si obsah varování a klepněte na položku **Next**.
- 6 Klepněte na položku **Ano** a propojte vaše zařízení a vozidlo pomocí funkce Bluetooth.  
Pokud zařízení nemůže vozidlo nalézt, klepněte v zařízení na položku **Search from mobile device** a zaregistrujte vozidlo ručně.
- 7 Po dokončení registrace klepněte na položku **Next**.
- 8 Přečtěte si pokyny na obrazovce a klepněte na položku **Start**.  
Po dokončení nastavení se zobrazí hlavní obrazovka režimu Auto.

## Registrace vozidla

Po registraci vozidla do zařízení můžete poslouchat hlasovou zpětnou vazbu ze zařízení pomocí reproduktorů vozidla. Zařízení můžete také nastavit k automatické aktivaci režimu auto, když se připojí k vozidlu, a další funkce.

- 1 Klepněte na položku **☰** → **Settings** → **Register Car** → **Add car**.
- 2 Potvrďte požadavek o autorizaci Bluetooth a klepněte na položku **Yes** a aktivujte funkci Bluetooth.

**3** Připojení zařízení a vozidla dokončete dle pokynů na obrazovce.

Pokud vozidlo nedokáže vaše zařízení detekovat, klepněte na položku **Search from mobile device** a vyhledejte vozidlo ve vašem zařízení.



- Před registrací vozidla ho spusťte a zapněte rádio.
- V průběhu registrace vozidla do zařízení umístěte zařízení do blízkosti vozidla.

## Automatická aktivace režimu Auto

Zařízení můžete nastavit na aktivaci režimu Auto, pokud jsou zařízení a vozidlo propojeny pomocí funkce Bluetooth.

Po dokončení registrace vozidla klepněte na položku **☰** → **Nastavení** → **Register Car** a pak zaškrtněte položku **Auto Open via Bluetooth**.

## Přidání zkratk na často navštěvovaná místa

Uloží zkratky na často navštěvovaná místa pro snadné hledání tras.

**1** Klepněte na položku **☰** → **Settings** → **Registered Places**.

**2** Klepněte na položku **Home**, **Work** nebo **Car**.

Chcete-li přidat nová místa, klepněte na položku **+**, zadejte název místa, vyberte metodu rozpoznání umístění a pak klepněte na položku **Hotovo**.

**3** Klepněte na položku **Zvolit metodu**, vyberte metodu rozpoznávání umístění, například mapy, síť Wi-Fi nebo funkci Bluetooth a pak klepněte na tlačítko **OK**.

**4** Klepněte na položku **Hotovo**.

## Používání menu režimu Auto

Otevřete panel s rychlými nastaveními a klepnutím na položku **Režim Auto** režim aktivujte.

Když se zobrazí hlavní obrazovka režimu Auto, řekněte „Hi, Galaxy“ nebo klepněte na horní část obrazovky a vyslovte hlasový příkaz. Případně můžete klepnutím použít nabídky na obrazovce.



- Pokud na pozadí běží režim Auto, můžete tento režim vzbudit pomocí hlasového příkazu. Tuto funkci není možno použít, pokud je zařízení nastaveno na spuštění služby **Google** pomocí hlasového příkazu „OK Google.“ Chcete-li deaktivovat vzbuzení pomocí hlasového příkazu, klepněte na obrazovce Aplikace na položku **Google** → ☰ → **Nastavení** → **Hlasové vyhledávání** a pak zaškrtněte **Hotword detection**.
- **Hotword detection** nemusí být dostupná v závislosti na oblasti nebo poskytovateli služeb.



Klepněte na položku ☰ a použijte následující možnosti:

- **Example commands:** Zobrazí příklady mluvených příkazů.
- **Settings:** Změní nastavení režimu Auto.
- **Help:** Otevře informace o používání režimu Auto.

## Volání

Otevřete panel s rychlými nastaveními a klepnutím na položku **Režim Auto** režim aktivujte.

### Volání pomocí hlasových příkazů

- 1 Na hlavní obrazovce režimu Auto, řekněte „Hi, Galaxy“ nebo klepněte na horní část obrazovky.
- 2 Vyslovte hlasový příkaz včetně jména kontaktu.  
Příklad hlasového příkazu:  
„Volat Charlieho mobil“

### Volání klepnutím na menu

- 1 Na hlavní obrazovce režimu Auto klepněte na položku **Phone**.
- 2 Vyslovte hlasový příkaz, včetně jména kontaktu nebo vyberte kontakt z navrhovaných kontaktů v dolní části obrazovky.

Chcete-li hledat kontakty, klepněte na položku  a zadejte název kontaktu.



## Odesílání zpráv

Otevřete panel s rychlými nastaveními a klepnutím na položku **Režim Auto** režim aktivujte.

### Odesílání zprávy pomocí hlasových příkazů

- 1 Na hlavní obrazovce režimu Auto, řekněte „Hi, Galaxy“ nebo klepněte na horní část obrazovky.
- 2 Vyslovte hlasový příkaz včetně jména kontaktu.  
Příklad hlasového příkazu:  
„Poslat Katie zprávu. Máš dnes večer čas na večeři?“
- 3 Vyslovte zprávu a pak řekněte „Send“ a zprávu odešlete.  
Chcete-li zprávu upravit, vyslovte „Replace“ a pak zprávu znovu vyslovte.

## Odesílání zprávy zadáním textu

- 1 Na hlavní obrazovce režimu Auto klepněte na položku **Messages**.
- 2 Vyslovte jméno kontaktu nebo vyberte kontakt z navrhovaných kontaktů v dolní části obrazovky.  
Chcete-li hledat kontakty, klepněte na položku  a zadejte název kontaktu.
- 3 Klepněte na položku  a zadejte zprávu pomocí klávesnice nebo zprávu řekněte nahlas.
- 4 Klepněte na položku **Send** a zprávu odešlete.  
Chcete-li zprávu upravit, vyslovte **Replace** a znovu zprávu zadejte.

## Používání navigační funkce

Otevřete panel s rychlými nastaveními a klepnutím na položku **Režim Auto** režim aktivujte.

### Navigace do přednastaveného cíle

Zařízení vás naviguje do přednastaveného cíle. Před použitím této funkce uložte zkratky na často navštěvovaná místa pro snadné hledání tras. Podrobnosti naleznete v části [Přidání zkratk na často navštěvovaná místa](#).

- 1 Na hlavní obrazovce režimu Auto, řekněte „Hi, Galaxy“ nebo klepněte na horní část obrazovky.
- 2 Vyslovte „**Navigation**“ a název cíle předvolby pomocí hlasového příkazu. Případně klepněte na položku **Navigation** a vyberte cíl předvolby, například **Home**, **Work** nebo **My Place**.



## Navigace do cíle

Vyberte přesný cíl pomocí klepnutí a podržení prstu na mapě. Nebo pro navigaci do cíle použijte hlasový příkaz.

- 1 Na hlavní obrazovce režimu Auto, řekněte „Hi, Galaxy“ nebo klepněte na horní část obrazovky.
- 2 Vyslovte „**Navigation**“ nebo klepněte na položku **Navigation**.
- 3 Vyslovte klíčové slovo nebo adresu umístění pomocí hlasového příkazu. Případně klepněte na položku **Map** a pak zadejte klíčové slovo nebo adresu umístění.  
Chcete-li hledat umístění, klepněte na pole hledání.
- 4 Vyslovte „**Route**“ nebo klepněte na položku **Route**.

## Poslech hudby

Otevřete panel s rychlými nastaveními a klepnutím na položku **Režim Auto** režim aktivujte.

### Přehrávání hudby pomocí hlasových příkazů

- 1 Na hlavní obrazovce režimu Auto, řekněte „Hi, Galaxy“ nebo klepněte na horní část obrazovky.
- 2 Vyslovte hlasový příkaz včetně klíčových slov skladby.  
Příklad hlasového příkazu:  
„**Play music**“
- 3 Po zobrazení obrazovky hudebního přehrávače vyslovte hlasový příkaz k ovládní přehrávání.

### Přehrávání hudby klepnutím na obrazovku

- 1 Na hlavní obrazovce režimu Auto klepněte na položku **Music**.
- 2 Vyslovte hlasový příkaz včetně klíčových slov skladby.
- 3 Ovládejte přehrávání klepnutím na tlačítka.

Chcete-li hledat skladbu, klepněte na položku **Q** a zadejte klíčová slova skladby.

## Konfigurace nastavení

Otevřete panel s rychlými nastaveními a klepnutím na položku **Režim Auto** režim aktivujte.

Klepněte na položku  → **Settings** a pak změňte následující nastavení:

- **Language:** Vybere jazyk funkce převodu textu na řeč.
- **Register Car:**
  - **Auto Open via Bluetooth:** Nastaví zařízení na aktivaci režimu Auto, pokud jsou zařízení a vozidlo propojeny pomocí funkce Bluetooth.
  - **Add car:** Zaregistruje vozidlo, které je připojeno k zařízení pomocí funkce Bluetooth.
- **Reject message:** Nastaví zařízení na odeslání zprávy při odmítnutí příchozího hovoru. Zprávu odmítnutí můžete vytvořit nebo upravit.
- **Edit suggested contacts:**
  - **Auto recommend:** Nastavte zařízení na automatické navrhování kontaktů ze seznamu kontaktů.
  - **Set favourites:** Přidá kontakty do oblíbených položek. Klepněte na položku **Add contact** a přidejte oblíbené kontakty.
- **Registered Places:** Nastavení konkrétní polohy, pokud používáte funkce GPS, Wi-Fi nebo Bluetooth ke zjištění vaší aktuální polohy.
- **Terms of Service:** Zobrazí podmínky používání režimu Auto.

# Multimédia

## Hudba

### Přehrávání hudby

Na obrazovce Aplikace klepněte na položku **Hudba**.

Vyberte hudební kategorii a pak vyberte skladbu, kterou chcete přehrát.



Chcete-li poslouchat skladby se stejnou úrovní hlasitosti, klepněte na položku  → **Nastavení** a pak zaškrtněte položku **Chytrá hlasitost**.



Pokud je aktivní funkce **Chytrá hlasitost**, může být hlasitost vyšší než hlasitost samotného zařízení. Dávejte pozor, abyste se dlouhodobě nevystavovali hlasitým zvukům a nedošlo tak k poškození vašeho sluchu.



**Chytrá hlasitost** funkci nelze u některých souborů aktivovat.

Chcete-li nastavit vlastní zvuk během poslechu skladeb pomocí sluchátek, klepněte na položku  → **Nastavení** → **Adapt Sound** → **Zap**.

Po první aktivaci této možnosti klepněte na položku **Start** a upravte zvuk. Zařízení přehraje řadu zvukových testů pro nastavení hlasitosti zvuku a začne pípat. Pokud slyšíte pípání, klepněte na položku **Ano** a pokud pípání neslyšíte, klepněte na položku **Ne**. Tento krok opakujte pro každý test, dokud nebude nastavení zvuku dokončeno. Pak zaškrtněte položku **Zvuk hudby** a použijte tuto možnost, kdykoliv chcete poslouchat hudbu.



Pokud zvýšíte hlasitost až na úroveň 14 nebo výše, bude možnost přizpůsobení zvuku během přehrávání hudby deaktivována. Pokud snížíte hlasitost na úroveň 13 nebo níže, bude možnost znovu aktivována.

## Nastavení skladby jako vyzváněcího tónu nebo tónu upozornění

Chcete-li použít aktuálně přehrávanou skladbu jako vyzváněcí tón nebo tón upozornění, klepněte na položku  → **Nastavit jako** → **Od začátku** nebo **Automatická doporučení**, vyberte možnost a pak klepněte na položku **Hot**.

## Vytváření seznamů skladeb

Vytvořte si vlastní výběr skladeb.

Na obrazovce Aplikace klepněte na položku **Hudba**.

Klepněte na položku **Sezn. skl.** →  → **Vytvořit seznam skladeb**. Zadejte název a klepněte na položku **OK**. Klepněte na položku **+**, vyberte skladby, které chcete přidat, a pak klepněte na položku **Hot**.

Chcete-li aktuálně přehrávanou skladbu přidat do seznamu skladeb, klepněte na položku  a vyberte seznam skladeb.

## Přehrávání hudby podle nálady

Použijte tuto funkci k přehrávání hudby, která vyhovuje vaší náladě.

Na obrazovce Aplikace klepněte na položku **Hudba**.

Klepněte na položku **Hudební ráj**. Skladby budou automaticky kategorizovány podle nálady.

Chcete-li poslouchat hudbu v buňkách, klepněte na buňku nálady nebo několik buněk přetáhněte.



Kategorie skladeb jsou založeny na dostupných informacích o skladbě. Některé skladby nesmí být kategorizovány v buňkách nálady.

## Přehrávání hudby uložené na jiných zařízeních

Umožňuje vyhledávat hudbu uloženou na jiných zařízeních a přehrávat ji na vašem zařízení.

Na obrazovce Aplikace klepněte na položku **Hudba**.

### Přístup k hudbě na registrovaném zařízení

Chcete-li získat přístup a přehrávat hudbu, klepněte na položku **Zařízení** a vyberte zařízení pod položkou **REGISTROVANÁ ZAŘÍZENÍ**. Skladbu můžete přehrávat na zařízeních, které jsou zaregistrována do služby Samsung Link. Pro další informace navštivte odkaz [link.samsung.com](http://link.samsung.com).

Ověřte, zda jsou zaregistrovaná zařízení zapnuta a připojena k síti Wi-Fi nebo mobilní síti.



Pokud otevíráte obsah uložený v dalších zařízeních pomocí mobilní sítě, mohou být účtovány další poplatky. Chcete-li se vyhnout dalším poplatkům, použijte funkci Wi-Fi.

### Přístup k skladbě na nedalekém zařízení

Chcete-li získat přístup a přehrávat hudbu, klepněte na položku **Zařízení** a vyberte zařízení pod položkou **NEDALEKÁ ZAŘÍZENÍ**. Skladbu můžete přehrávat na zařízeních, které mají aktivovanou funkci sdílení obsahu.

Chcete-li aktivovat tuto funkci, na obrazovce Aplikace klepněte na položku **Nastavení** → **Nedaleká zařízení** a pak přetáhněte přepínač **Nedaleká zařízení** doprava. Další nastavení naleznete v části [Nedaleká zařízení](#).

# Video

## Přehrávání videí

Na obrazovce Aplikace klepněte na položku **Video**.

Vyberte video, které chcete přehrát.

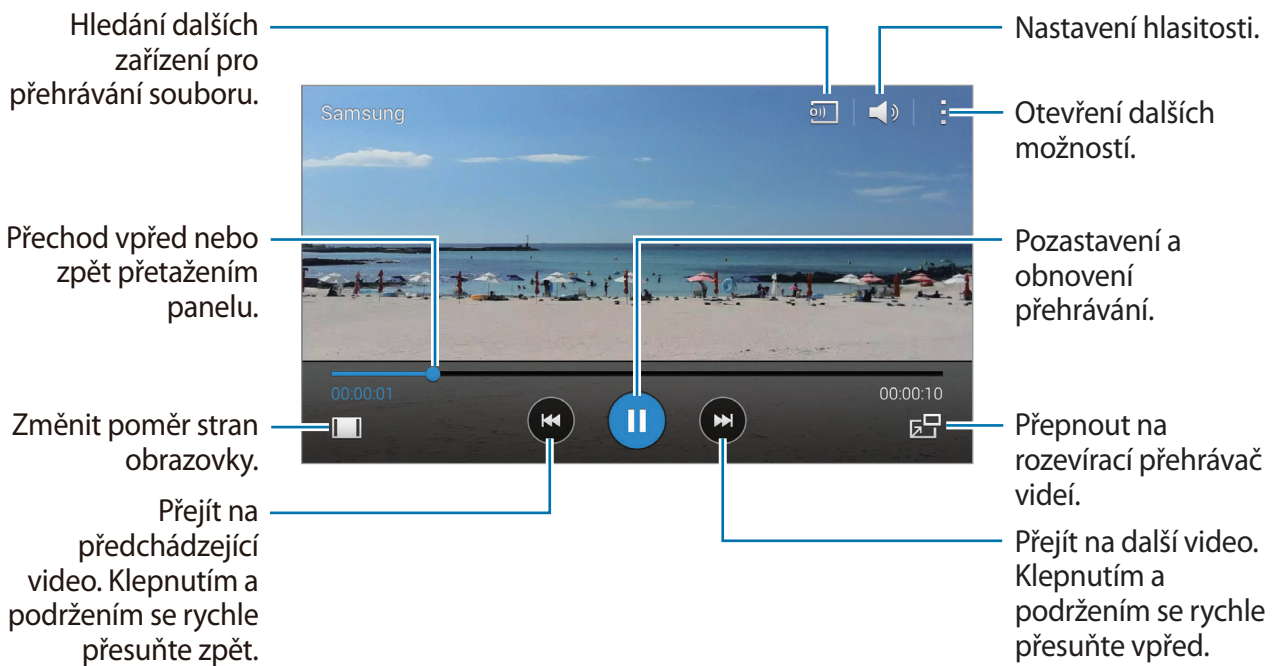

Chcete-li přizpůsobit umístění ovládacího panelu, klepněte během přehrávání na položku **⋮** → **Nastavení**, zaškrtněte položku **Mini ovladač** a pak klepněte na položku **Zavřít**. Pak klepněte na položku **◀** nebo **▶** a přesuňte ovládací panel na jinou stranu obrazovky.



Tato funkce je k dispozici pouze v zobrazení na šířku.

## Používání rozevíracího video přehrávače

Tuto funkci použijte k využívání dalších aplikací bez nutnosti zavření přehrávače videí. Během sledování videa klepněte na položku **⌵** a použijte rozevírací video přehrávač.

Na obrazovce roztažením dvou prstů od sebe zobrazení zvětšete nebo přitážením zmenšete. Chcete-li přehrávač posunout, přetáhněte ho do jiného umístění.



## Vytváření snímků

Chcete-li použít tuto funkci, klepněte během přehrávání na položku  → **Nastavení**, zaškrtněte položku **Zachytit** a pak klepněte na položku **Zavřít**.

Klepnutím na položku  vytvoříte během přehrávání z videa snímek.

## Sdílení nebo mazání videí

Na obrazovce Aplikace klepněte na položku **Video**.

Klepněte na položku  → **Vybrat**, vyberte videa, klepněte na položku  → **Sdílet pomocí** a pak vyberte metodu sdílení.

Klepněte na položku  → **Odstranit**, vyberte videa a pak klepněte na položku **Hot**.

## Úprava videí

Na obrazovce Aplikace klepněte na položku **Video**.

Vyberte video, klepněte na položku  → **Upravit** → **Zkracování videa**. Posuňte počáteční úchyt do požadované počáteční polohy, posuňte koncový úchyt do požadované koncové polohy, klepněte na položku **Hotovo**, zadejte název souboru a pak klepněte na položku **OK** a video uložte.

Chcete-li upravovat videa pomocí aplikace pro upravování videí, klepněte na položku **Video Editor**.

## Přehrávání videí uložených na jiných zařízeních

Umožňuje vyhledávat videa uložena na jiných zařízeních a přehrávat je na vašem zařízení.

Na obrazovce Aplikace klepněte na položku **Video**.

## Přístup k videu na registrovaném zařízení

Chcete-li získat přístup a přehrávat video, klepněte na položku **Zařízení** a vyberte zařízení pod položkou **REGISTROVANÁ ZAŘÍZENÍ**. Video můžete přehrávat na zařízeních, které jsou zaregistrována do služby Samsung Link. Pro další informace navštivte odkaz [link.samsung.com](http://link.samsung.com). Ověřte, zda jsou zaregistrovaná zařízení zapnuta a připojena k síti Wi-Fi nebo mobilní síti.



Pokud otevíráte obsah uložený v dalších zařízeních pomocí mobilní sítě, mohou být účtovány další poplatky. Chcete-li se vyhnout dalším poplatkům, použijte funkci Wi-Fi.

## Přístup k videu na nedalekém zařízení

Chcete-li získat přístup a přehrávat video, klepněte na položku **Zařízení** a vyberte zařízení pod položkou **NEDALEKÁ ZAŘÍZENÍ**. Video můžete přehrávat na zařízeních, které mají aktivovanou funkci sdílení obsahu.

Chcete-li aktivovat funkci sdílení obsahu, na obrazovce Aplikace klepněte na položku **Nastavení** → **Nedaleká zařízení** a pak přetáhněte přepínač **Nedaleká zařízení** doprava. Další nastavení naleznete v části [Nedaleká zařízení](#).

## YouTube

Tuto aplikaci použijte ke sledování videí z webové stránky služby YouTube.

Na obrazovce Aplikace klepněte na položku **YouTube**.



Dostupnost této aplikace závisí na oblasti a poskytovateli služeb.

## Sledování videí



Klepněte na položku  a vyberte kategorii. Chcete-li hledat video zadáním klíčového slova, klepněte na položku .

Otočte zařízení do orientace na šířku a zobrazte video na celé obrazovce.

## Sdílení videí

Vyberte video, které chcete zobrazit, klepněte na položku  a pak vyberte metodu sdílení.

## Nahrávání videí

Klepněte na položku  → **Nahraná videa** → , vyberte video, zadejte informace o videu a pak klepněte na položku .



## Flipboard

Tuto aplikaci použijte pro přístup k vlastním časopisům.

Na obrazovce Aplikace klepněte na položku **Flipboard**.



Dostupnost této aplikace závisí na oblasti a poskytovateli služeb.

Chcete-li aplikaci Flipboard spustit, přejeďte prstem po uvítací stránce, vyberte nová témata a pak klepněte na položku **Build Your Flipboard**.

Vyberte hlavní příběh nebo téma, přejeďte prstem přes stránky aplikace Flipboard a pak vyberte článek, který si chcete přečíst.

## Google+

Tuto aplikaci použijte, chcete-li s jinými lidmi zůstat v kontaktu prostřednictvím služby sociální sítě Google.

Na obrazovce Aplikace klepněte na položku **Google+**.



Dostupnost této aplikace závisí na oblasti a poskytovateli služeb.

Klepněte na položku **Vše** pro změnu kategorie, potom prohlížejte příspěvky z vašich kruhů rolování nahoru nebo dolů.

## Fotky

Tuto aplikaci použijte ke správě fotografií, alb a videí, která jste uložili v zařízení a nahráli do služby **Google+**.

Na obrazovce Aplikace klepněte na položku **Fotky**.



Dostupnost této aplikace závisí na oblasti a poskytovateli služeb.

## Hry Play

Tuto aplikaci použijte ke stahování a hraní her.

Na obrazovce Aplikace klepněte na položku **Hry Play**.



Dostupnost této aplikace závisí na oblasti a poskytovateli služeb.

## Hudba Play

Tuto aplikaci použijte k poslechu hudby ze zařízení nebo streamování hudby ze služby Google cloud.

Na obrazovce Aplikace klepněte na položku **Hudba Play**.



Dostupnost této aplikace závisí na oblasti a poskytovateli služeb.

## Kiosek Play

Tuto aplikaci použijte ke čtení nejnovějších novinových článků.

Na obrazovce Aplikace klepněte na položku **Kiosek Play**.



Dostupnost této aplikace závisí na oblasti a poskytovateli služeb.

# Zabezpečení

## Snímač prstů

### Pro lepší rozpoznávání otisků prstů

Pokud skenujete otisky prstů v zařízení, vezměte na vědomí následující podmínky, které mohou ovlivňovat výkon funkce:

- Tlačítko Domů obsahuje senzor pro rozpoznání otisku prstu. Ověřte, zda není tlačítko Domů poškrábané nebo poškozené kovovými objekty, například mincemi, klíči a náhrdelníky.
- Ochrana obrazovky, která je dodávána spolu se zařízením, může způsobit nesprávné fungování senzoru rozpoznávání otisků. Chcete-li zlepšit citlivost rozpoznávání otisků prstů, odstraňte ochranu obrazovky.
- Ověřte, zda jsou oblast rozpoznávání otisku prstu a vaše prsty čisté a suché.
- Zařízení nemusí rozpoznat otisky prstů, které obsahují vrásky nebo jizvy.
- Zařízení nemusí správně rozpoznat otisky prstů z malých nebo tenkých prstů.
- Abyste zlepšili rozpoznávání, zaregistrujte otisky prstů na ruce, kterou při ovládání zařízení používáte nejčastěji.
- Prst neprotahujte příliš rychle nebo pomalu. Protáhněte prst mírnou rychlostí, aby ho zařízení rozpoznalo.
- V suchém prostředí se může v zařízení tvořit statická elektřina. Tuto funkci nepoužívejte v suchých prostředích nebo se před použitím funkce zbavte statické elektřiny tak, že se dotknete kovového předmětu.

## Registrace otisků prstů

- 1 Na obrazovce Aplikace klepněte na položku **Nastavení** → **Snímač prstů** → **Správce otisků prstů**.
- 2 Pokud registrujete vícero otisků prstů, objeví se vyskakovací okno pro registraci otisků prstů. Oskenujte registrovaný otisk prstu na zařízení a klepněte na položku **+**.
- 3 Položte prst na oblast otisků prstů v dolní části obrazovky.
- 4 Klepněte na obrazovku a podržte ji v oblasti otisků prstů a pak potáhněte prstem směrem dolů přes tlačítko Domů.  
Opakujte tuto akci pomocí stejného prstu, dokud se otisk prstu nezaregistruje.



Pokud prst ohnete nebo použijete koneček prstu, zařízení nemusí váš otisk rozpoznat.

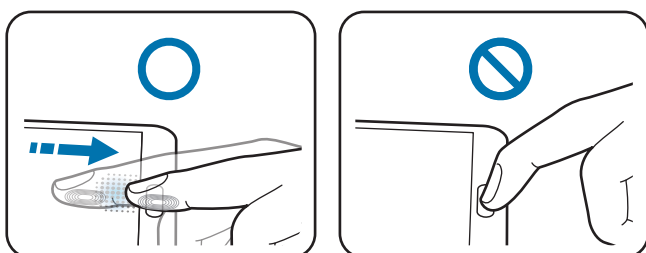





- 5 Pokud se zobrazí vyskakovací okno vyžadující heslo, zadejte alternativní heslo a klepněte na položku **Pokračovat**, znovu zadejte alternativní heslo pro ověření a pak klepněte na tlačítko **OK**. Namísto skenování svých otisků prstů můžete použít alternativní heslo.
- 6 Pokud se zobrazí rozevírací okno otisků prstů, klepněte na položku **OK** → **Otisk prstu**. K odemknutí obrazovky můžete použít otisky prstů.

## Správa registrovaných otisků prstů

Své registrované otisky prstů můžete odstranit nebo přejmenovat.

Na obrazovce Aplikace klepněte na položku **Nastavení** → **Snímač prstů** → **Správce otisků prstů**.

Chcete-li odstranit otisky, klepněte na položku  → **Zrušit registraci**, vyberte otisky a pak klepněte na položku  → **OK**.

Chcete-li přejmenovat otisk, klepněte na položku  → **Vybrat**, vyberte otisk, klepněte na položku  a pak zadejte nový název a klepněte na položku **OK**.

## Změna alternativního hesla

Heslo, které používáte jakou alternativu ke skenování svých otisků prstů, můžete změnit.

- 1 Na obrazovce Aplikace klepněte na položku **Nastavení** → **Snímač prstů** → **Změnit alternativní heslo**.
- 2 Zadejte aktuální alternativní heslo a klepněte na tlačítko **Pokračovat**.
- 3 Zadejte nové heslo a klepněte na položku **Pokračovat**.
- 4 Znovu zadejte heslo a klepněte na položku **OK**.

## Odemykání obrazovky pomocí otisků prstů

Obrazovku můžete odemknout pomocí registrovaných otisků prstů.

Na obrazovce Aplikace klepněte na položku **Nastavení** → **Snímač prstů** → **Zámek displeje** → **Otisk prstu**. Případně na obrazovce Aplikace klepněte na položku **Nastavení** → **Zamknout displej** → **Zámek displeje** → **Otisk prstu**.

## Ověření hesla od účtu Samsung

Své heslo do účtu Samsung ověříte pomocí otisků prstů. Namísto zadávání hesla můžete použít otisk prstu, například když kupujete obsah ze **Samsung Apps**.

Na obrazovce Aplikace klepněte na položku **Nastavení** → **Snímač prstů** → **Ověřit Samsung účet** a pak přetáhněte přepínač **Ověřit Samsung účet** doprava. Zadejte své heslo do účtu Samsung a klepněte na položku **Potvrdit**.

## Používání otisků prstů k nákupům pomocí funkce PayPal

Nákupy můžete provádět naskenováním vašich otisků prstů.



Dostupnost této funkce závisí na oblasti a poskytovateli služeb.



- 1 Na obrazovce Aplikace klepněte na položku **Nastavení** → **Snímač prstů** → **Zaplatit pomocí služby PayPal**.
- 2 Klepněte na položku **Instalovat** pod položkou **Protokol FIDO Ready™**.
- 3 Klepněte na položku **Odkaz** pod položkou **PayPal**.
- 4 Při přihlášení do služby PayPal a registraci svých otisků prstů se řiďte pokyny na obrazovce.

# Soukromý režim

## Informace o soukromém režimu

Tento režim použijte, chcete-li, aby ostatní uživatelé neměli přístup nebo nemohli používat konkrétní obsah uložený v zařízení, jakým jsou snímky a dokumenty. Můžete ukládat obsah do konkrétního umístění a bezpečně skrývat položky deaktivováním soukromého režimu.

## Skrytí obsahu

- 1 Na obrazovce Aplikace klepněte na položku **Nastavení** → **Soukromý režim** a pak přetáhněte přepínač **Soukromý režim** doprava. Případně otevřete panel s rychlými nastaveními a klepnutím aktivujte **Soukromý režim**.  
Při první aktivaci soukromého režimu nastavte kód odemykání a záložní kód PIN.
- 2 Zadejte kód pro odemčení soukromého režimu.  
Když je tento režim aktivován, na horní straně obrazovky se zobrazí .
- 3 Chcete-li vybrat položky, které chcete skrýt, klepněte na položku v seznamu a podržte ji, zaškrtněte položky, které chcete vybrat a pak klepněte na položku  → **Přesunout do složky Soukromé** nebo klepněte na položku **Přesunout** → **Soukromé** → **Přesunout sem**.  
Na položkách přesouvaných do soukromého režimu se zobrazí .
- 4 Po zvolení položek, které mají být skryté, na obrazovce Aplikace klepněte na položku **Nastavení** → **Soukromý režim** a pak přetáhněte přepínač **Soukromý režim** doleva. Případně otevřete panel s rychlými nastaveními a klepnutím na položku **Soukromý režim** aktivujte tuto funkci.  
Vybrané položky z obrazovky zmizí.



Před deaktivováním soukromého režimu se ujistěte, že všechny soubory jsou bezpečně uloženy nebo přemístěny.

## Zobrazování skrytého obsahu

Skryté položky je možno zobrazovat, jen když máte aktivován soukromý režim.

- 1 Na obrazovce Aplikace klepněte na položku **Nastavení** → **Soukromý režim** a pak přetáhněte přepínač **Soukromý režim** doprava. Případně otevřete panel s rychlými nastaveními a deaktivujte položku **Soukromý režim**.
- 2 Zadejte kód pro odemčení soukromého režimu.
- 3 Na obrazovce Aplikace klepněte na položku **Moje soubory** → **Soukromé**.  
Všechny položky přesouvané do soukromého režimu se zobrazí na obrazovce.



# Bezpečnost

## Nouzový režim

### Informace o nouzovém režimu

Tento režim používejte k prodloužení pohotovostní doby zařízení, když se nacházíte v nouzové situaci. Pokud je tento režim aktivní, jas obrazovky se sníží a spotřeba energie z baterie je snížena omezením některých funkcí. Můžete také zapnout blesk, zvukové alarmy a odeslat informace o poloze ostatním uživatelům ve zprávě.

### Aktivace nouzového režimu

Stiskněte a podržte vypínač a pak klepněte na položku **Tísňový režim**. Případně na obrazovce Aplikace klepněte na položku **Nastavení** → **Bezpečnostní pomoc** → **Tísňový režim** a pak přetáhněte přepínač **Tísňový režim** doprava.



Za odesílání zpráv nebo používání mobilní sítě mohou být účtovány další poplatky.



Odhadovaná maximální pohotovostní doba ukazuje zbývající čas, než dojde energie v zařízení, které se nepoužívá. Pohotovostní doba se může lišit v závislosti na nastavení zařízení a provozních podmínkách.

## Deaktivace nouzového režimu

Chcete-li deaktivovat nouzový režim, stiskněte a podržte Vypínač a pak klepněte na položku **Tísňový režim**. Případně klepněte na položku **→ Vypnout Tísňový režim**. Nouzový režim je deaktivován.

## Odesílání zpráv s žádostí o pomoc

### Informace o odesílání zpráv s žádostí o pomoc

Kontakty můžete předem nastavit k odesílání zprávy v případě nouze. Chcete-li odeslat zprávu primárním kontaktům, třikrát rychle stiskněte vypínač.

Na obrazovce Aplikace klepněte na položku **Nastavení** → **Bezpečnostní pomoc**.

### Přidávání primárních kontaktů

- 1 Na obrazovce Aplikace klepněte na položku **Nastavení** → **Bezpečnostní pomoc**.
- 2 Klepněte na položku **Správa primárních kontaktů** → **Vytvořit primární kontakt**.
- 3 Klepněte na položku **Vytvořit nový kontakt** a zadejte kontaktní údaje nebo klepněte na položku **Vybrat z kontaktů** a přidejte stávající kontakt jako primární kontakt.

### Nastavení pomocných zpráv

Na obrazovce Aplikace klepněte na položku **Nastavení** → **Bezpečnostní pomoc** → **Odeslat zprávy nápovědy**, přetáhněte přepínač **Odeslat zprávy nápovědy** doprava a pak vyberte obsah, který chcete zahrnout do nouzové zprávy.

### Odesílání zpráv s žádostí o pomoc

V nouzi stiskněte třikrát rychle Vypínač. Zařízení odešle zprávy primárním kontaktům. Zprávy obsahují informace o vaší poloze.



Za odesílání zpráv nebo používání mobilní sítě mohou být účtovány další poplatky.

## Oznámení nebezpečného počasí (Geo News)

### Informace o oznámení nebezpečného počasí (Geo News)

Tuto funkci použijte k přijímání oznámení, o nebezpečném počasí vaší polohy.



- Tato funkce identifikuje vaše umístění a poskytne vám informace o katastrofách, pokud se vyskytnou ve vašem okolí. Poskytnuté informace se mohou lišit v závislosti na poskytovateli služeb ve vašem aktuálním umístění.

Chcete-li zobrazit informace o nebezpečném počasí a oblasti a jazyky, ve kterých jsou tyto informace dostupné, navštivte stránku [www.samsung.com/geonews](http://www.samsung.com/geonews).

- Pokud obdržíte oznámení od služby předpovídání počasí, zatímco využíváte roaming, mohou být účtovány další poplatky.

### Příjem oznámení

Na obrazovce Aplikace klepněte na položku **Nastavení** → **Bezpečnostní pomoc** → **Zeměpisné zprávy** a pak přetáhněte přepínač **Zeměpisné zprávy** doprava.

### Varovné oznámení

Zaškrtněte políčko **Oznamovací okna**.

Pokud se stav počasí zhorší, zařízení zobrazí oznámení ve vyskakovacím okně. Z vyskakovacího okna můžete vykonat nouzový hovor nebo poslat nouzové zprávy na přednastavené kontakty.

## Sledování oznámení

Oznámení pro méně nebezpečné počasí se zobrazují ve stavovém řádku v horní části obrazovky. Informace se zobrazují v nástroji **Zeměpisné zprávy**.

## Používání nástroje geo news

V nástroji **Zeměpisné zprávy** můžete vidět své současné umístění a informace o katastrofách ve vašem regionu.

V domovské obrazovce rolujte doleva a klepněte na nástroj **Zeměpisné zprávy**.

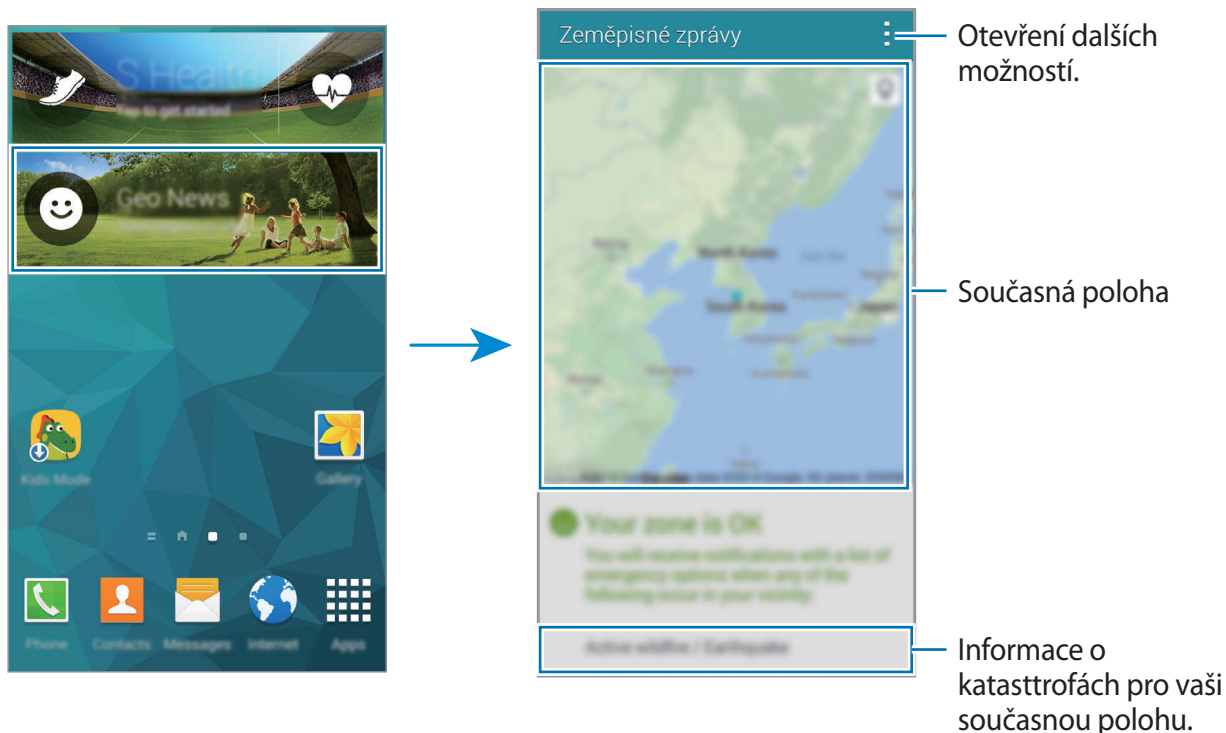

# Nástroje

## S vyhledávač

Pomocí této aplikace můžete vyhledávat obsah v rámci zařízení a na internetu. Můžete použít rozličné filtry a zobrazit historii vyhledávání.

Otevřete panel s oznámeními a klepněte na položku **S vyhledávač**.

### Hledání obsahu

Klepněte na pole vyhledávání a zadejte klíčové slovo, nebo klepněte na položku  a řekněte klíčové slovo.

Pro získání lepších výsledků klepněte na položku  a použijte filtry pod polem hledání.

Chcete-li aktualizovat seznam výsledků vyhledávání, klepněte na položku  → **Obnovit**.

Parametry vyhledávání můžete nastavit pomocí dostupných filtrů nebo vyberte kategorie hledání. Klepněte na položku  → **Nastavení** → **Vyberte filtry** nebo **Vyberte hledanou kateg.**

### Správa historie vyhledávání

Chcete-li odstranit historii, klepněte na položku  → **Nastavení** → **Odstranit historii**.

Chcete-li nastavit, aby zařízení neukládalo výsledky hledání, klepněte na položku  → **Nastavení** a pak zrušte výběr **Ukládat historii hledání**.



## Vytvoření událostí nebo úkolů

- 1 Na obrazovce Aplikace klepněte na položku **S Plánovač**.
- 2 Klepněte na položku **+**. Případně vyberte datum bez událostí nebo úloh a znovu na datum klepněte.

Pokud datum již má uložené události nebo úlohy, klepněte na datum a na položku **+**.

- 3 Vyberte datum nebo úkol a zadejte podrobnosti.
  - **Přidat událost:** Nastavte pro tuto událost počáteční a konečné datum. Můžete zvolit volitelné nastavení opakování.
  - **Přidat úkol:** Přidá úlohu ke specifickému datu. Můžete zvolit volitelné nastavení priority.

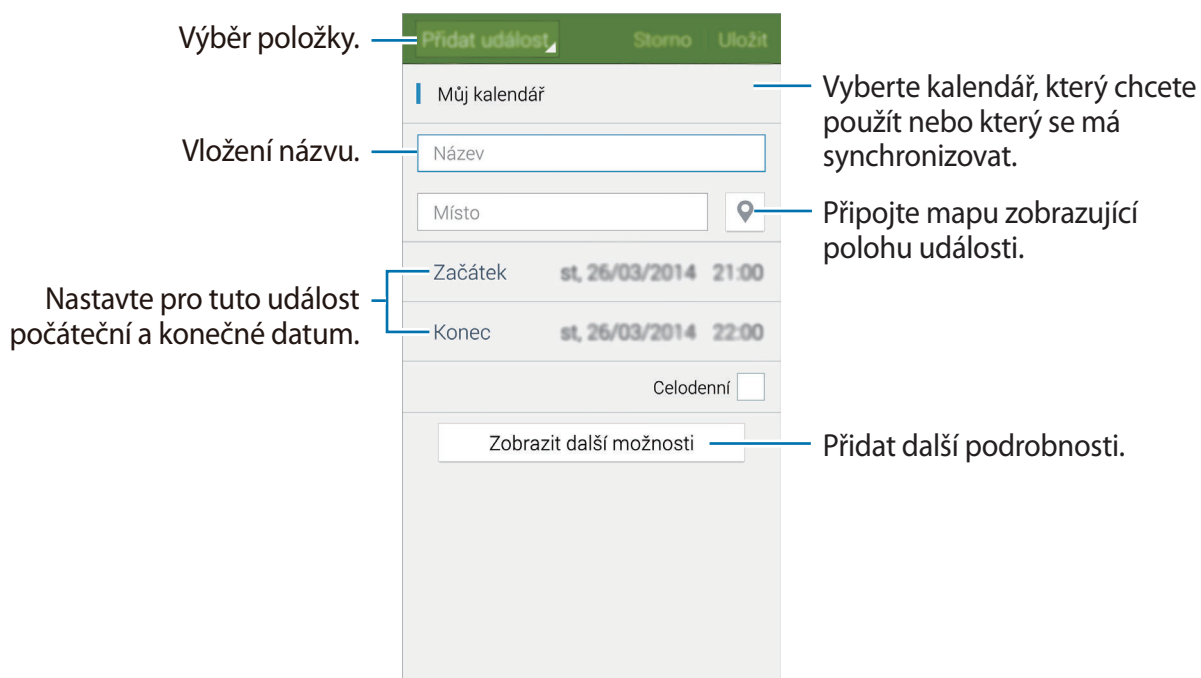

- 4 Chcete-li událost nebo úlohu uložit, klepněte na položku **Uložit**.



## Synchronizovat události nebo úlohy s vašimi účty

Na obrazovce Aplikace klepněte na položku **S Plánovač**.

Chcete-li synchronizovat události nebo úlohy s vašimi účty, klepněte na položku  → **Synchronizace**.

Chcete-li přidat účty, se kterými provedete synchronizaci, klepněte na položku  → **Kalendáře** → **Přidat účet**. Pak vyberte účet, se kterým chcete provést synchronizaci a přihlaste se. Po přidání účtu se vedle názvu účtu zobrazí zelený kroužek.

Chcete-li změnit možnost synchronizace účtu, klepněte na obrazovce Aplikace na položku **Nastavení** → **Účty** a pak vyberte službu účtu.

## Mazání událostí nebo úkolů

Na obrazovce Aplikace klepněte na položku **S Plánovač**.

Chcete-li vymazat události nebo úkoly, klepněte na položku  → **Odstranit**, vyberte události nebo úkoly a pak klepněte na tlačítko **Hotovo** → **OK**.

Chcete-li událost nebo úkol vymazat, zatímco ho zobrazujete, klepněte na položku  → **OK**.

Chcete-li úkoly označit jako splněné, klepněte na datum s úkoly a zaškrtněte hotové úkoly.

## Sdílení událostí nebo úkolů

Na obrazovce Aplikace klepněte na položku **S Plánovač**.

Chcete-li událost nebo úkol sdílet, zatímco ho zobrazujete, klepněte na položku  → **Sdílet pomocí** a pak vyberte metodu sdílení.

## Kalkulačka

Tuto aplikaci použijte pro jednoduché nebo komplexní výpočty.

Na obrazovce Aplikace klepněte na položku **Kalkulačka**.

Otočte zařízení do zobrazení na šířku a zobrazte vědeckou kalkulačku. Pokud je **Otočení displeje** zakázáno, klepněte na položku  → **Vědecká kalkulačka**.

Chcete-li zobrazit historii výpočtů, klepněte na položku  a skryjte klávesnici.

Chcete-li odstranit historii, klepněte na položku  → **Smazat historii**.

## Hodiny

### Upozornění

Na obrazovce Aplikace klepněte na položku **Hodiny** → **Upozornění**.

#### Nastavení upozornění

Klepněte na položku **+** v seznamech upozornění, nastavte dobu upozornění, vyberte dny, ve které se bude alarm opakovat, nastavte další různé možnosti upozornění a pak klepněte na položku **Uložit**. Chcete-li aktivovat nebo deaktivovat upozornění, klepněte na položku  vedle upozornění v seznamu upozornění.

- **Posunout budík:** Nastaví interval a počet opakování alarmu po předem nastavenou dobu.
- **Inteligentní upozornění:** Nastavte čas a tón pro inteligentní upozornění. Inteligentní upozornění se aktivuje s nízkou hlasitostí několik minut před časem aktivace předem nastaveného upozornění. Hlasitost inteligentního upozornění se postupně zvyšuje, dokud ho nevypnete nebo se neaktivuje předem nastavené upozornění.

#### Zastavení upozornění

Chcete-li alarm zastavit, přetáhněte ikonu  mimo velký kruh. Chcete-li alarm po určené době opakovat, přetáhněte ikonu  mimo velký kruh.

## Odstraňování alarmů

Klepněte na položku  → **Odstranit**, vyberte alarmy a pak klepněte na položku **Hot**.

## Světové hodiny

Na obrazovce Aplikace klepněte na položku **Hodiny** → **Světové hodiny**.

## Vytvoření hodin

Klepněte na položku  a zadejte název města nebo vyberte město ze seznamu měst.

Chcete-li zohlednit letní čas, klepněte na hodiny, podržte je a klepněte na položku .

## Odstraňování hodin

Klepněte na položku  → **Odstranit**, vyberte hodiny a pak klepněte na položku **Hot**.

## Stopky

Na obrazovce Aplikace klepněte na položku **Hodiny** → **Stopky**.

Pro spuštění měření času klepněte na položku **Začátek**. Chcete-li zaznamenat mezičasy, klepněte na položku **Kolo**.

Klepnutím na položku **Stop** měření času zastavte. Chcete-li stopky vynulovat, klepněte na položku **Vynulovat**.

## Časovač

Na obrazovce Aplikace klepněte na položku **Hodiny** → **Časovač**.

Nastavte dobu trvání a pak klepněte na položku **Začátek**.

Po vypršení časovače přetáhněte ikonu  mimo velký kruh.

## Disk

Tuto aplikaci použijte k přístupu k souborům uloženým v úložném zařízení Google Drive. Všechny soubory můžete uložit na jednom místě, mít k nim přístup odkudkoliv a sdílet je s dalšími uživateli.

Na obrazovce Aplikace klepněte na položku **Disk**.



Dostupnost této aplikace závisí na oblasti a poskytovateli služeb.

## Dropbox

Tuto aplikaci použijte, chcete-li uložit a sdílet soubory s ostatními pomocí cloudového úložiště služby Dropbox. Když uložíte soubory do služby Dropbox, tak se vaše zařízení automaticky synchronizuje s webovým serverem a jakýmkoliv dalšími zařízeními, která mají nainstalovanu službu Dropbox.









Dostupnost této aplikace závisí na oblasti a poskytovateli služeb.

- 1 Na obrazovce Aplikace klepněte na položku **Dropbox**.
- 2 Přihlaste se do účtu Dropbox. Pokud účet nemáte, vytvořte si účet Dropbox.
- 3 Klepněte na položku **Turn on Camera Upload**.

Zařízení nahraje fotografie pořízené pomocí fotoaparátu zařízení na službu Dropbox. Chcete-li nahrávat videa, přetáhněte přepínač **Include videos** napravo.

Chcete-li nahrávat fotografie nebo videa ručně, klepněte na položku **Skip this**.

## 4 Použijte následující funkce:

-  : Nahrát nebo otevřít soubory. Klepněte na položku  → **Upload here** pro nahrání souborů.
-  : Zobrazí nahrané fotografie nebo videa. Chcete-li sdílet nebo odstranit soubory či odstranit alba, klepněte na položku .
-  : Otevře soubory v seznamu oblíbených položek.
-  : Zobrazí oznámení.

## Google

Tuto aplikaci použijte k prohledávání internetu. Také ji můžete použít pro hledání aplikací a obsahu aplikací uloženého na zařízení nebo paměťové kartě.

Na obrazovce Aplikace klepněte na položku **Google**.



Dostupnost této aplikace závisí na oblasti a poskytovateli služeb.

### Prohledávání zařízení

Klepněte do pole hledání a pak zadejte klíčové slovo. Případně klepněte na položku  a pak vyslovte klíčové slovo.

### Google Now

Zobrazte karty Google Now, které zobrazují aktuální počasí, informace o veřejné dopravě, vaši další schůzku a více informací v době, kdy je budete pravděpodobně potřebovat.

Když poprvé otevřete službu **Google**, připojte se ke službě Google Now. Chcete-li změnit nastavení funkce Google Now, klepněte na položku  → **Nastavení** a pak přetáhněte přepínač **Chytré karty Google** doleva nebo doprava.



Dostupnost této funkce závisí na oblasti a poskytovateli služeb.

## Režim Děti

Pomocí tohoto nástroje vytvoříte pro děti zábavné a bezpečné prostředí a zabráníte jim v přístupu k určitým aplikacím nebo obsahu.

Než použijete tento nástroj, musíte ho stáhnout a nainstalovat. Na domovské obrazovce klepněte na položku **Režim Děti** → **Instalovat**. Po instalaci se nástroj zobrazí na domovské obrazovce a obrazovce Aplikace.

Chcete-li spustit dětský režim, klepněte na položku **Režim Děti** na domácí obrazovce nebo obrazovce Aplikace.

Pokud tento nástroj spouštíte poprvé, klepněte na položku **Nastavit PIN kód** v dolní části obrazovky. Dále postupujte podle pokynů na obrazovce.



Pokud dojde omylem k odinstalaci nástroje **Režim Děti**, můžete ho znovu nainstalovat. Na domovské obrazovce klepněte na prázdnou oblast na domovské obrazovce a podržte ji, klepněte na položku **Nástroje**, klepněte a podržte na nástroj **Režim Děti**. Přetáhněte nástroj na domovskou obrazovku a klepněte na položku **Režim Děti** a znovu ho nainstalujte.

### Domovská obrazovka dětského režimu

Domovská obrazovka představuje počáteční bod přístupu ke všem aplikacím v dětském režimu.

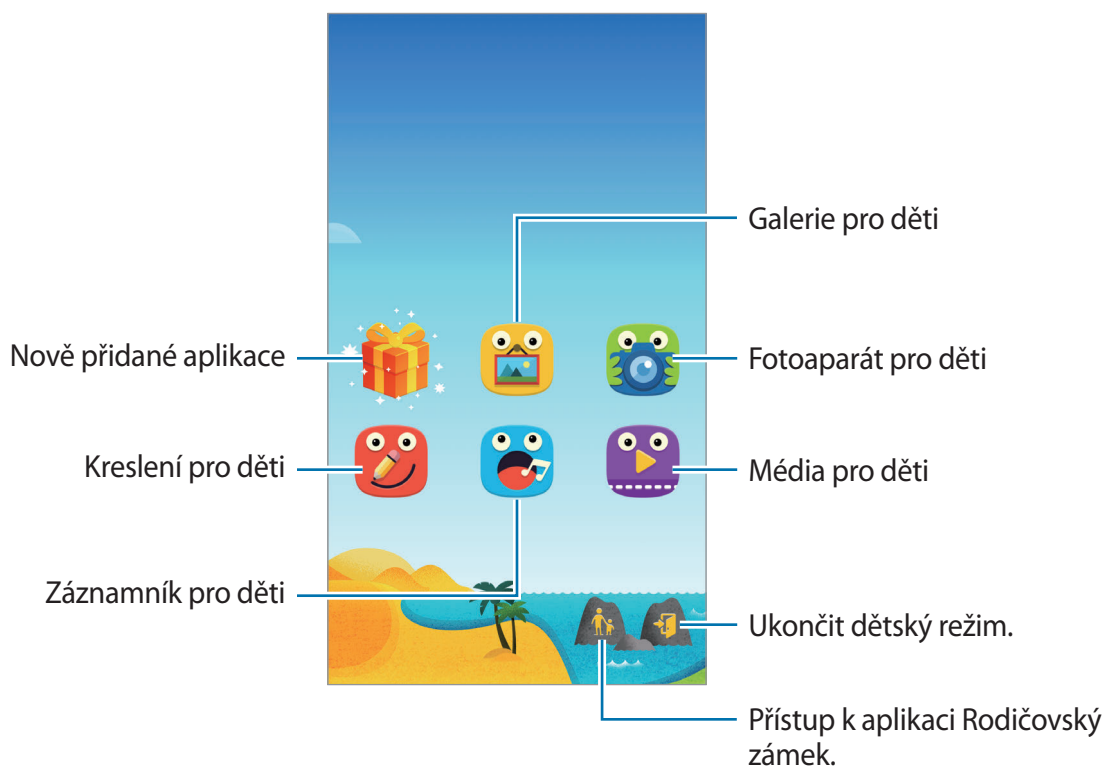



Tuto aplikaci použijte k zobrazení uložených snímků, výkresů, hlasových záznamů a souborů médií, ke kterým umožníte dětem přístup.



Tuto aplikaci použijte k vytváření fotografií nebo videí.



Tuto aplikaci použijte k vytvoření kresby perem, štětcem nebo jiných nástrojů.



Tuto aplikaci použijte k záznamu nebo přehrávání hlasových záznamů.



Tuto aplikaci použijte k přehrávání video souborů. Před použitím této aplikace do ní přidejte videa, která jsou uložena na zařízení. Podrobnosti naleznete v části [Rodičovský zámek](#).

## Oblast přehrávání dětského režimu

Rolujte doprava na domovské obrazovce a otevřete oblast přehrávání dětského režimu. Můžete komunikovat s postavami, předměty na pozadí a podobně.

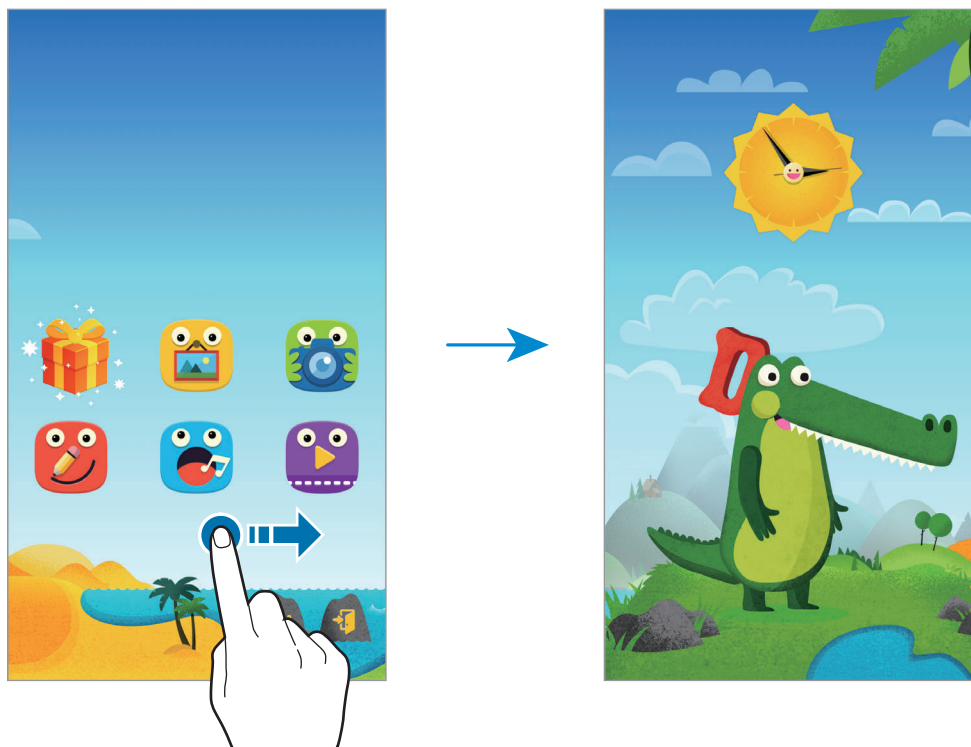

## Rodičovský zámek

Tuto aplikaci můžete použít k nastavení omezení dětského režimu a ovládní přístupu k obsahu a aplikacím. Můžete změnit nastavení dětského režimu, omezit dobu používání a podobně.

Na domovské obrazovce klepněte na položku  a zadejte kód PIN.

Chcete-li opustit rodičovský zámek, stiskněte tlačítko Domů.



Klepněte na položku  a použijte následující:

- **Jméno dítěte:** Zobrazí a upraví profil dítěte.
- **AKtivita:** Zobrazí informace o způsobu využívání zařízení dítětem, například dobu hraní a často používané aplikace.
- **Denní limit hraní:** Nastavení časového limitu pro správu intenzity používání zařízení dětmi.
- **Aplikace:** Zobrazuje a přidává aplikace, které lze používat v dětském režimu.
- **Média:** Umožňuje dětem přístup k některým fotografiím a videím uloženým v zařízení.
- **Obecné:** Konfigurace nastavení dětského režimu.
- **Dětský obchod:** Stahování aplikací pro děti z obchodu **Samsung Apps**.

## Lupa

Pomocí tohoto nástroje můžete prostřednictvím zadního fotoaparátu zvětšovat text nebo objekty.

Chcete-li nástroj přidat na domovskou obrazovku, klepněte na prázdnou oblast na domovské obrazovce a podržte ji, klepněte na položku **Nástroje**, klepněte a podržte nástroj **Lupa** a pak ho přetáhněte na domovskou obrazovku.

Klepněte na nástroj **Lupa** na domovské obrazovce.

Klepnutím na položku **+** nebo **–** upravíte zvětšení.

Chcete-li zaostřit na střed obrazovky, klepněte na položku . Zaostření také můžete upravovat ručně, a to tak, že klepnete na místo, kam chcete zaostřit.

Chcete-li pro zobrazení textu nebo objektu v tmavých podmínkách použít blesk, klepněte na tlačítko .

Chcete-li text nebo objekt vyfotit, klepněte na položku .

## Mapy

Tuto aplikaci použijte ke zvýraznění umístění zařízení, vyhledání míst nebo získání tras.

Na obrazovce Aplikace klepněte na položku **Mapy**.



Dostupnost této aplikace závisí na oblasti a poskytovateli služeb.

### Hledání míst

Hledání umístění zadáním adresy nebo klíčového slova. Po nalezení místa vyberte místo, u kterého se zobrazí podrobné informace. Další informace naleznete v nápovědě.

### Získání pokynů, jak se dostat k cíli

Klepnutím na položku  nastavte počáteční a koncová umístění a pak vyberte způsob dopravy. Zařízení zobrazí trasy jak se dostat do cíle.

## Poznámka

Tuto aplikaci použijte k záznamu důležitých informací, jejich uložení a zobrazení později.

Na obrazovce Aplikace klepněte na položku **Poznámka**.

### Přidávání a správa kategorií

Vytvoří kategorie pro správu a třídění poznámek.

V seznamu poznámek klepněte na položku  → **Správa kategorií**.

Chcete-li přidat novou kategorii, klepněte na položku , zadejte název kategorie a pak klepněte na položku **OK**.



Chcete-li vymazat kategorii, klepněte na položku  vedle ní.

Chcete-li přejmenovat kategorii, klepněte a podržte název kategorie, zadejte nový název a pak klepněte na položku **OK**.

Chcete-li změnit pořadí kategorií, klepněte na položku  vedle kategorie a přesuňte ji nahoru nebo dolů na novou pozici.

## Vytváření poznámek

Klepněte na položku **+** v seznamu poznámek a zadejte poznámku. Při vytváření poznámky použijte jednu z následujících možností:

- : Vytvořit nebo nastavit kategorii.
- : Vložit obrázky.
- : Vytvořit a vložit hlasový záznam.

Chcete-li poznámku uložit, klepněte na tlačítko **Hot**.

Chcete-li upravit poznámku, klepněte na poznámku a pak klepněte na obsah poznámky.

## Hledání poznámek

Klepněte na položku **Q** v seznamu poznámek a zadejte klíčové slovo, které se má v poznámkách vyhledat.

## Mazání poznámek

Klepněte na položku  → **Odstranit**, vyberte poznámky a pak klepněte na položku **Hot**.

Chcete-li poznámku odstranit, zatímco ji zobrazujete, klepněte na položku  → **Odstranit**.

# Moje soubory



## Informace o aplikaci Moje soubory

Tuto aplikaci použijte pro přístup ke všem druhům souborů uložených v zařízení, včetně obrázků, videí, skladeb a zvukových klipů.

Na obrazovce Aplikace klepněte na položku **Moje soubory**.

## Zobrazení souborů









Na obrazovce Aplikace klepněte na položku **Moje soubory**.

Vyberte složku, kterou chcete otevřít. Chcete-li v adresáři přejít o úroveň výše, klepněte na položku . Chcete-li se vrátit na hlavní obrazovku Moje soubory, klepněte na položku .

Vyberte složku, klepněte na položku  a pak použijte jednu z následujících možností:

- **Vybrat:** Vybere soubory nebo složky.
- **Odstranit:** Odstraní soubory nebo složky.
- **Vytvořit složku:** Vytvoří složku.
- **Režim zobrazení:** Změní režim zobrazení.
- **Seřadit podle:** Seřadí soubory nebo složky.
- **Přidat zástupce:** Přidá zkratku do složky na domovské obrazovky nebo na hlavní obrazovku Moje soubory.
- **Nastavení:** Změní nastavení správce souborů.

Klepněte na soubor nebo složku a pak použijte jednu z následujících možností:

- : Odešle soubory jiným uživatelům nebo umožní jejich sdílení.
- : Odstranění souborů nebo složek.
-  → **Přesunout:** Přesune soubory nebo složky do jiné složky.
-  → **Kopírovat:** Zkopíruje soubory nebo složky do jiné složky.
-  → **Přejmenovat:** Přejmenuje soubor nebo složku.
-  → **Přidat zástupce:** Přidá zkratku do složky na domovské obrazovky nebo na hlavní obrazovku Moje soubory.
-  → **Zip:** Komprimuje soubory nebo složky a vytvoří soubor zip.
-  → **Podrobnosti:** Zobrazení podrobností souboru nebo složky.

## Hledání souborů a složek

Na obrazovce Aplikace klepněte na položku **Moje soubory**.

Klepněte na položku  a pak zadejte kritéria hledání.

## Prohlížení informací úložiště

Na obrazovce Aplikace klepněte na položku **Moje soubory**.

Klepněte na položku  a zobrazte informace o paměti vašeho zařízení a paměťové karty.

## Přidání zkratk serveru FTP do zařízení

Přidá zkratku serveru FTP do oblasti zkratk.

Na obrazovce Aplikace klepněte na položku **Moje soubory**.

Klepněte na položku  → **Přidat server FTP**, zadejte podrobnosti, například adresu serveru, uživatelské jméno a heslo a pak klepněte na položku **Hot**.

## Baterka

Použijte tento nástroj na zapnutí nebo vypnutí blesku a zlepšení viditelnosti.

Chcete-li nástroj přidat na domovskou obrazovku, klepněte na prázdnou oblast na domovské obrazovce a podržte ji, klepněte na položku **Nástroje**, klepněte a podržte nástroj **Baterka** a pak ho přetáhněte na domovskou obrazovku.

Klepněte na nástroj **Baterka** na domovské obrazovce a zapněte ho nebo ho vypněte.

# Připojování k ostatním zařízením

## NFC

### Informace o NFC

Vaše zařízení umožňuje čtení značek NFC (Near Field Communication), které obsahují informace o produktech. Tuto funkci můžete také použít k provádění plateb nebo nakupování lístků při přepravě nebo událostech po stažení povinných aplikací.



Baterie obsahuje integrovanou anténu NFC. S baterií zacházejte opatrně, abyste anténu NFC nepoškodili.

### Než začnete tuto funkci používat

- Zkontrolujte polohu antén NFC na vašem zařízení a dalších zařízeních.
- Ověřte, zda je Funkce NFC ve vašem zařízení a dalších zařízeních, ke kterým se chcete připojit, aktivní.
- Ujistěte se, že obrazovka zařízení je odemčená. Jinak zařízení nebude schopno přečíst označení NFC nebo přijímat data.

## Používání funkce NFC

Funkci NFC použijte k odesílání snímků nebo kontaktů do dalších zařízení a čtení informací o produktu ze značek NFC. Pokud vložíte kartu SIM nebo USIM, která obsahuje funkci plateb, budete moci používat zařízení k pohodlnému placení.

Na obrazovce Aplikace klepněte na položku **Nastavení** → **NFC** a pak přetáhněte přepínač **NFC** doprava.

Umístěte oblast antény NFC na zadní stranu zařízení do blízkosti značky NFC. Zobrazí se informace ze značky.

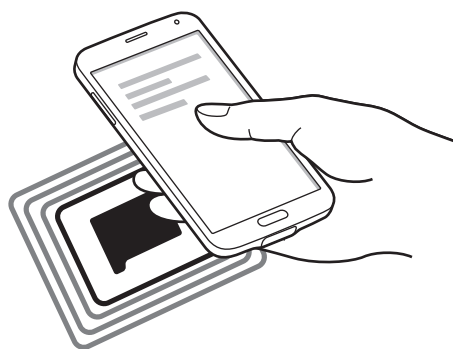

## Nakupování pomocí funkce NFC

Aby bylo možné funkci NFC využívat k provádění plateb, je třeba se zaregistrovat ke službě mobilních plateb. Chcete-li se zaregistrovat nebo získat další informace o službě, obraťte se na poskytovatele služby.

Na obrazovce Aplikace klepněte na položku **Nastavení** → **NFC** a pak přetáhněte přepínač **NFC** doprava.

Dotkněte se oblastí antény NFC na zadní straně zařízení čtečky karet NFC.

Chcete-li nastavit výchozí aplikaci pro platby, klepněte na položku **Klepnout a zaplatit** a vyberte aplikaci.



Seznam platebních služeb nemusí zahrnovat všechny dostupné platební aplikace.

## Odesílání dat

Funkci Android Beam použijte k odesílání dat, například webových stránek a kontaktů, do zařízení s aktivní funkcí NFC.

- 1 Na obrazovce Aplikace klepněte na položku **Nastavení** → **NFC** a pak přetáhněte přepínač **NFC** doprava.
- 2 Klepněte na položku **Android Beam** a pak přetáhněte přepínač **Android Beam** doprava.
- 3 Vyberte položku a klepněte NFC anténou druhého zařízení na anténu NFC vašeho zařízení.
- 4 Když se na obrazovce objeví položka **Dotykem odešlete.**, klepněte na obrazovku zařízení a odešlete položku.

## Bluetooth

### Informace o funkci Bluetooth

Aplikace Bluetooth vytváří přímé bezdrátové připojení mezi dvěma zařízeními na krátké vzdálenosti. K výměně dat nebo mediálních souborů s dalšími zařízeními použijte rozhraní Bluetooth.



- Společnost Samsung nenesे odpovědnost za případnou ztrátu, zachycení nebo zneužití dat odeslaných nebo přijatých pomocí funkce Bluetooth.
- Vždy se přesvědčte, že zařízení, se kterými sdílíte a vyměňujete data, jsou důvěryhodná a řádně zabezpečená. Pokud se mezi zařízeními nacházejí překážky, může být provozní dosah snížen.
- Některá zařízení, obzvláště ta, která nejsou testována nebo schválena společností Bluetooth SIG, nemusejí být se zařízeními kompatibilní.
- Nepoužívejte Bluetooth k nezákonným účelům (například pirátské kopie souborů nebo ilegální odposlouchávání hovorů pro komerční účely).  
Společnost Samsung není zodpovědná za případné následky ilegálního zneužití funkce Bluetooth.



## Než začnete tuto funkci používat

- Ověřte, zda je funkce Bluetooth ve vašem zařízení a dalších zařízeních, ke kterým se chcete připojit, aktivní.
- Ověřte, zda jsou obě zařízení nastavena jako viditelná pro další zařízení Bluetooth.

## Párování s jinými zařízeními Bluetooth

- 1 Na obrazovce Aplikace klepněte na položku **Nastavení** → **Bluetooth**, pak přetáhněte přepínač **Bluetooth** doprava a klepněte na položku **Hledat**. Uvedena jsou nalezená zařízení.  
Chcete-li nastavit zařízení jako viditelné pro další zařízení, klepněte na název zařízení.
- 2 Vyberte zařízení, se kterým chcete provést párování.  
Pokud se vaše zařízení již předtím spárovalo, klepněte na název zařízení bez potvrzení automaticky vygenerovaného klíče.
- 3 Potvrďte požadavek autorizace Bluetooth na obou zařízeních.

## Odesílání a příjem dat

Mnoho aplikací podporuje přenos dat pomocí funkce Bluetooth. S dalšími zařízeními Bluetooth můžete sdílet data, například kontakty nebo soubory médií. Následující akce představují příklad odeslání snímku do jiného zařízení.

### Odeslání snímku

- 1 Na obrazovce Aplikace klepněte na položku **Galerie**.
- 2 Vyberte snímek.

- 3 Klepněte na položku  → **Bluetooth** a pak vyberte zařízení, se kterým chcete provést párování. Pokud se zařízení, se kterým chcete provést párování, nenachází na seznamu, požadujte, aby zařízení zapnulo možnost viditelnosti. Nebo nastavte vaše zařízení jako viditelné pro další zařízení.
- 4 Potvrďte požadavek autorizace Bluetooth na druhém zařízení.

### Příjem snímku

Když vám další zařízení zašle snímek, přijměte požadavek autorizace Bluetooth. Přijatý snímek se uloží do složky **Galerie** → **Download**.

### Zrušení párování zařízení Bluetooth

- 1 Na obrazovce Aplikace klepněte na položku **Nastavení** → **Bluetooth**. Zařízení zobrazí spárovaná zařízení v seznamu.
- 2 Klepněte na položku  vedle názvu zařízení a zrušte jeho spárování.
- 3 Klepněte na položku **Ukončit párování**.

## S Beam

Tuto funkci použijte k odesílání dat, například videí, hudby a dokumentů.

### Než začnete tuto funkci používat

- Ověřte, zda je Funkce NFC nebo Wi-Fi ve vašem zařízení a dalších zařízeních, kterým chcete odeslat soubory, aktivní.

### Odesílání dat

- 1 Na obrazovce Aplikace klepněte na položku **Nastavení** → **NFC** a pak přetáhněte přepínač **NFC** doprava.
- 2 Klepněte na položku **S Beam** a pak přetáhněte přepínač **S Beam** doprava.
- 3 Vyberte soubor a klepněte NFC anténou druhého zařízení na anténu NFC vašeho zařízení.
- 4 Když se na obrazovce objeví položka **Dotykem odešlete.**, klepněte na obrazovku zařízení a odešlete soubor.



- Pomocí služby S Beam neodesílejte autorsky chráněné údaje. Mohlo by dojít k porušení autorských zákonů. Společnost Samsung není zodpovědná za jakékoliv závazky, způsobené nelegálním používáním autorských údajů.
- Pokud se obě zařízení pokusí odeslat data zároveň, může dojít k selhání přenosu.

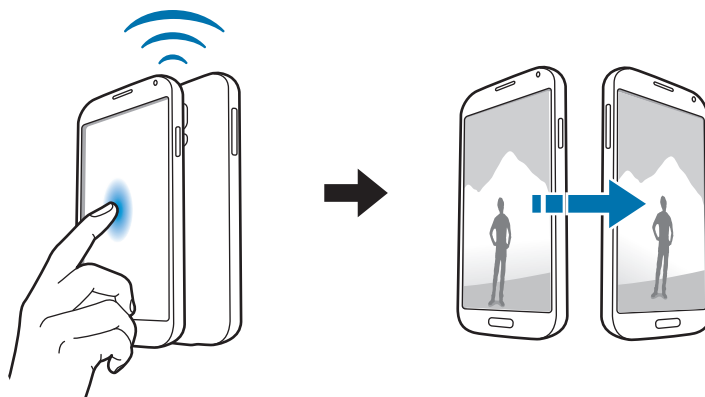

## Rychlé připojení

### Informace o funkci Rychlé připojení

Tuto funkci můžete používat k rychlému hledání a připojení blízkých zařízení. Zařízení můžete používat jako dálkové ovládání připojením k televizoru. Můžete také pohodlně sdílet obsah uložený v zařízení s počítači.



- Metody připojení se mohou lišit v závislosti na typu připojených zařízení nebo sdíleného obsahu.
- Název zařízení se může lišit v závislosti na zařízeních Bluetooth, s kterými párujete. Název zařízení se například může zobrazit jako BT MAC.

### Než začnete tuto funkci používat

- Ověřte, zda připojovaná zařízení podporují funkci Rychlé připojení a jejich obrazovky jsou zapnuté.
- Ověřte, zda je funkce Wi-Fi Direct nebo Bluetooth v zařízení, která nepodporují funkci Rychlé připojení, aktivní.

### Připojování k ostatním zařízením

**1** Otevřete panel s oznámeními a klepněte na položku **Rychlé připojení**.

Po otevření panelu se automaticky aktivuje funkce Bluetooth a zařízení vyhledá nejbližší zařízení.

**2** Vyberte zařízení, ke kterému se chcete připojit.

Další kroky se mohou lišit v závislosti na typu připojených zařízení. Připojení mezi zařízeními dokončete dle pokynů na obrazovce.

Chcete-li nedalekým zařízením dovolit vyhledat vaše zařízení a připojit se k němu, klepněte na položku **→ Vždy připraveno k přepojení** a pak přetáhněte přepínač **Vždy připraveno k přepojení** doprava.

## Opětovné hledání zařízení

Pokud se požadované zařízení neobjeví na seznamu, vyhledejte ho.

Klepněte na položku  a vyberte zařízení ze seznamu nalezených zařízení.

## Odpojování zařízení

Chcete-li deaktivovat funkci Rychlé připojení, klepněte na položku  v horní části obrazovky.

Případně klepněte na položku .

## Sdílení obsahu

Sdílí obsah s připojenými zařízeními.

- 1 Otevřete panel s oznámeními a klepněte na položku **Rychlé připojení**.
- 2 Vyberte zařízení ze seznamu nalezených zařízení.
- 3 Vyberte kategorii médií.
- 4 Vyberte obsah, který chcete sdílet, a pak klepněte na položku **Hotovo**.  
Zařízení odešle obsah do připojeného zařízení.

## Připojování k televizoru

Připojte zařízení k televizoru a ovládejte televizor pomocí zařízení jako dálkového ovládání.

### Než začnete tuto funkci používat

- Ověřte, že je televizor zapnutý.
- Ověřte, zda je televizor registrovaný do funkce WatchON.
- Nainstalujte do zařízení aplikaci WatchON. Aplikaci si můžete stáhnout z obchodu **Samsung Apps** nebo **Obchod Play**.

- 1 Otevřete panel s oznámeními a klepněte na položku **Rychlé připojení**.
- 2 V seznamu nalezených zařízení klepněte na položku **Ovládat**.  
Po připojení zařízení k televizoru TV se na obrazovce zobrazí rozvržení dálkového ovládání.  
Po prvním připojení zařízení k televizoru klepněte na položku **Nast. dálk. ovládání**. Připojení zařízení následně dokončete podle pokynů na obrazovce.
- 3 Ovládejte připojený televizor pomocí dálkového ovládání.

## Připojení do skupiny funkce Group Play

Sdílení obsahu s dalšími zařízeními pomocí funkce Group Play.

### Než začnete tuto funkci používat

- Vyhledejte nebo se připojte k vytvořené relaci, případně vytvořte novou relaci.
- Nainstalujte aplikaci Group Play na obě zařízení. Aplikaci si můžete stáhnout z obchodu **Samsung Apps** nebo **Obchod Play**.

- 1 Otevřete panel s oznámeními a klepněte na položku **Rychlé připojení**.
- 2 V seznamu nalezených zařízení klepněte na položku **Připoj**.  
V seznamu se zobrazí pouze zařízení, která podporují relace funkce Group Play.
- 3 Vyberte relaci funkce Group Play, ke které se chcete připojit.
- 4 Připojení mezi zařízeními dokončete dle pokynů na obrazovce.

## Prohlížení obsahu počítačů

Chcete-li používat obsah uložený na dálkově připojených počítačích, spusťte aplikaci Samsung Link. Chcete-li tuto funkci použít, přihlaste se k vašemu účtu Samsung.

### Než začnete tuto funkci používat

- Ověřte, zda všechna zařízení používají tuto funkci a jsou připojena ke stejné síti.
- Ověřte, zda jsou všechny počítače, ke kterým se zařízení připojuje, registrované v aplikaci Samsung Link.
- Nainstalujte aplikaci Samsung Link na obě zařízení. Aplikaci si můžete stáhnout z obchodu **Samsung Apps** nebo **Obchod Play**.

**1** Otevřete panel s oznámeními a klepněte na položku **Rychlé připojení**.

**2** V seznamu nalezených zařízení klepněte na položku **Připojit**.

V seznamu se zobrazí pouze dostupné počítače.

**3** Vyberte počítač, ke kterému se chcete připojit.

**4** Připojení mezi zařízeními dokončete dle pokynů na obrazovce.

## Smart Remote

### Informace o funkci Inteligentní dálkové ovládání

Pomocí této aplikace se připojte k televizi a používejte zařízení jako dálkové ovládání. Pomocí svého zařízení můžete vyhledávat a vybírat TV programy a ovládat jednotlivé kanály.

Na obrazovce Aplikace klepněte na položku **Smart Remote**.

### Než začnete tuto aplikaci používat

- Ověřte, zda jste zařízení připojili k síti.
- Ověřte, zda infračervený port zařízení směřuje k televizoru.





### Připojování k televizoru

- 1 Na obrazovce Aplikace klepněte na položku **Smart Remote**.
- 2 Klepněte na položku **Vyberte zemi nebo oblast** a vyberte zemi.
- 3 Vyberte region a pak vyberte službu vysílání.  
Zobrazí se dostupné TV programy.



## Používání zařízení místo dálkového ovládání

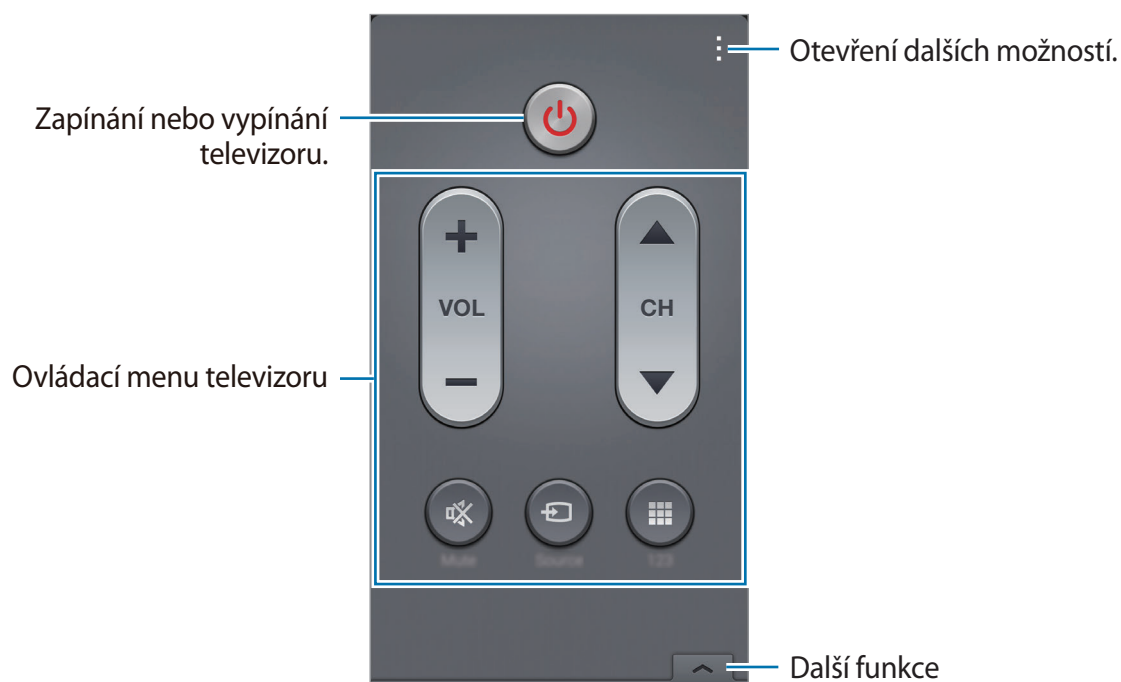

Pomocí zařízení můžete zapínat nebo vypínat televizor, procházet kanály, či upravovat úroveň hlasitosti televizoru a používat zařízení jako dálkové ovládání.

- 1 V zařízení klepněte na položku  → **Pokračovat**.
- 2 Vyberte značku televizoru.
- 3 Ověřte, zda infračervený port zařízení směřuje k televizoru a klepněte na položku . Pak klepněte na položku **Ano, tento kód funguje** pokud zařízení televizor vypne.  
Pokud zařízení televizor nevypne, klepněte na položku **Odešlete kód znovu** nebo **Ne, zkuste jiný kód** a pak tento proces opakujte, dokud televizor signál nerozpozná.
- 4 Výběr zdroje kanálu.
- 5 Po dokončení nastavení klepněte na položku .



## Sledování televizoru pomocí zařízení

Ze seznamu dostupných programů, které chcete sledovat na připojeném televizoru, vyberte televizní program.

- 1 Klepněte na položku  → **TV pořady**, **Filmy** nebo **Sport** a vyberte kategorii rolováním vlevo nebo vpravo.
- 2 Vyberte televizní program a klepněte na položku **Sledovat**.  
Vybraný program se zobrazí v připojeném televizoru.
- 3 Chcete-li přepínat kanály nebo upravit hlasitost, klepněte na položku .  
Na obrazovce se zobrazí panel dálkového ovládání.

## Nastavení připomenutí programů

- 1 Vyberte televizní program, který chcete sledovat.
- 2 Klepněte na položku **Připomen.**, nastavte alarm, který vám připomene dobu začátku televizního programu a pak klepněte na položku **Hot**.  
Alarm se aktivuje v předem nastaveném čase.

## Screen Mirroring

### Informace o funkci Screen Mirroring

Tuto funkci použijte k připojení vašeho zařízení k velké obrazovce pomocí hardwarového klíče AllShare Cast nebo HomeSync a sdílení obsahu. Tuto funkci můžete také používat s dalšími zařízeními, která podporují funkci Wi-Fi Miracast.

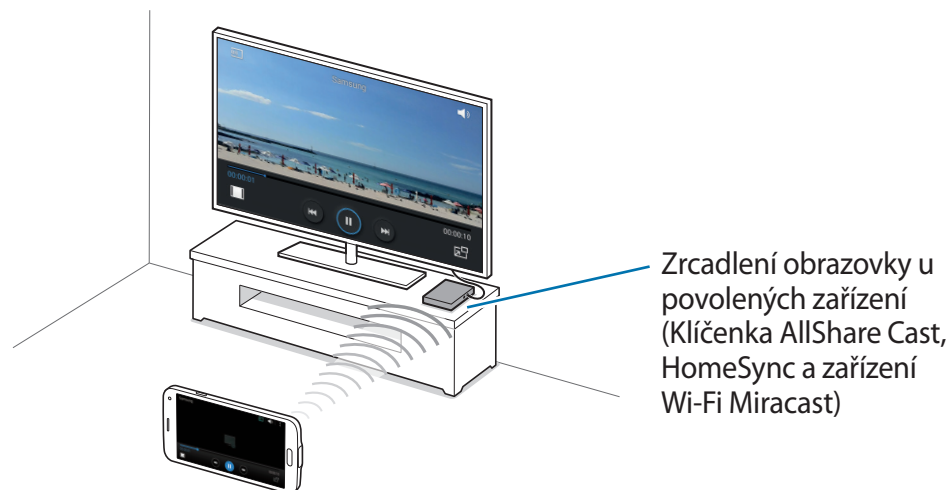

- Dostupnost této funkce závisí na oblasti a poskytovateli služeb.
- Zařízení s aktivní funkcí Miracast, která nepodporují funkci ochrany digitálního obsahu s vysokou propustností (HDCP 2.X) nemusí být s touto funkcí kompatibilní.
- Některé soubory mohou být během přehrávání uloženy do mezipaměti, v závislosti na připojení k síti.
- Chcete-li ušetřit energii, deaktivujte tuto funkci, když ji nepoužíváte.
- Pokud určíte frekvenci sítě Wi-Fi, nemusí být hardwarové klíče AllShare Cast nebo HomeSync zjištěny nebo se nemusí připojit.
- Pokud hrajete videa nebo hry na televizoru, vyberte příslušný režim televizoru, abyste získali z funkce maximum.

## Než začnete tuto funkci používat

- Ověřte, zda je zařízení s aktivní funkcí zrcadlení obrazovky připojeno k televizoru pomocí kabelu HDMI.
- Ověřte, že je televizor zapnutý.

## Prohlížení obsahu na televizoru

Před připojením televizoru k zařízení připojte televizor a zařízení s aktivní funkcí zrcadlení obrazovky. Chcete-li nastavit připojení, postup naleznete v uživatelské příručce zařízení. Následující akce představují příklad prohlížení obsahu v televizoru připojeném pomocí klíče AllShare Cast.

- 1 V televizoru vyberte režim připojení, například režim HDMI a připojte externí zařízení.
- 2 Na obrazovce Aplikace klepněte na položku **Nastavení** → **Screen Mirroring**.  
Uvedena jsou nalezená zařízení.
- 3 Vyberte zařízení, ke kterému se chcete připojit.  
Obrazovka zařízení se zobrazí na obrazovce televizoru.  
Pokud připojujete zařízení poprvé, klepněte na název klíčenky v seznamu a podržte ho a zadejte kód PIN zobrazený na obrazovce televizoru.
- 4 Otevřete nebo přehrajte soubor a pak zobrazení ovládejte pomocí kláves na vašem zařízení.

## Zastavení prohlížení obsahu

Na obrazovce Aplikace klepněte na položku **Nastavení** → **Screen Mirroring** a pak přetáhněte přepínač **Screen Mirroring** doprava.

## Používání funkce Mobilní tisk

Chcete-li tisknout fotografie nebo dokumenty, připojte zařízení ke tiskárně.



Některé tiskárny nemusí být se zařízením kompatibilní.

### Než začnete tuto funkci používat

- Ujistěte se, že funkce Wi-Fi nebo Wi-Fi Direct je aktivována na vašem zařízení i na tiskárně.

### Připojování k tiskárně

Na obrazovce Aplikace klepněte na položku **Nastavení** → **Tisk**, vyberte typ tiskárny a pak přetáhněte přepínač v pravé horní části obrazovky doprava. Zařízení vyhledá tiskárny, které jsou připojeny ke stejné síti Wi-Fi jako vaše zařízení. Vyberte tiskárnu, kterou chcete používat jako výchozí.

Chcete-li tiskárny přidat ručně, klepněte na položku **☰** → **Přidat tiskárnu** → **+**, zadejte podrobnosti a pak klepněte na položku **OK**.

Chcete-li změnit nastavení tisku, klepněte na položku **☰** → **Nastavení**.

### Tisk obsahu

Během zobrazování obsahu, jako jsou obrázky nebo dokumenty, klepněte na položku **☰** → **Tisk** a pak vyberte tiskárnu.

# Správce zařízení a dat

## Upgrade zařízení

Zařízení lze upgradovat na nejnovější software.

### Upgrade pomocí bezdrátového připojení

Zařízení lze přímo upgradovat na nejnovější software pomocí služby bezdrátového zasílání firmwaru (FOTA).

Na obrazovce Aplikace klepněte na položku **Nastavení** → **O zařízení** → **Aktualizace softwaru** → **Aktualizovat**.

### Upgrade pomocí aplikace Samsung Kies

Stáhněte si nejnovější aplikaci Samsung Kies z webu Samsung. Spusťte aplikaci Samsung Kies a připojte zařízení k počítači. Aplikace Samsung Kies zařízení automaticky rozpozná a zobrazí případné dostupné aktualizace v dialogovém okně. Chcete-li spustit upgrade, klikněte na tlačítko Aktualizace v dialogovém okně. Viz nápověda aplikace Samsung Kies pro podrobnosti o postupu upgradu.



- Nevypínejte počítač a neodpojujte kabel USB, pokud probíhá aktualizace zařízení.
- Během aktualizace zařízení nepřipojujte k počítači další mediální zařízení. Mohlo by to způsobit narušení procesu aktualizace.

## Přesun souborů mezi zařízením a počítačem

Přesunujte zvuky, videa, obrázky nebo jiné typy souborů ze zařízení do počítače a naopak.



- Během přenosu souborů neodpojujte kabel USB od zařízení. Mohlo by dojít ke ztrátě dat nebo poškození zařízení.
- Neodpojujte zařízení od počítače, pokud přehráváte soubory uložené v zařízení pomocí připojeného počítače. Po dokončení přehrávání souboru odpojte zařízení od počítače.
- Zařízení se nemusí správně připojit, pokud jsou připojena pomocí USB rozbočovače. Připojte zařízení přímo k USB portu počítače.

### Připojování jako mediální zařízení

- 1 Připojte zařízení k počítači pomocí kabelu USB.
- 2 Otevřete panel s oznámeními a pak klepněte na položku **Připojeno jako multimediální zařízení** → **Mediální zařízení (MTP)**.

Pokud váš počítač nepodporuje protokol Media Transfer Protocol (MTP) nebo neobsahuje nainstalovaný žádný odpovídající ovladač, klepněte na položku **Fotoaparát (PTP)**.

- 3 Přesunujte soubory mezi zařízením a počítačem.

## Připojení pomocí aplikace Samsung Kies

Samsung Kies je počítačová aplikace, která spravuje multimediální obsah a osobní údaje v zařízeních Samsung. Stáhněte si nejnovější aplikaci Samsung Kies z webu Samsung.

- 1 Připojte zařízení k počítači pomocí kabelu USB.  
Aplikace Samsung Kies se v počítači spustí automaticky. Pokud se program Samsung Kies nespustí, dvakrát klepněte na ikonu Samsung Kies v počítači.
- 2 Přesunujte soubory mezi zařízení a počítačem.  
Další informace naleznete v nápovědě aplikace Samsung Kies.

## Zálohování nebo obnovení dat

Udržujte vaše osobní údaje, údaje aplikací a nastavení v bezpečí ve vašem zařízení. Citlivé údaje můžete zálohovat na záložní účet a použít je později.

### Používání účtu Google

- 1 Na obrazovce Aplikace klepněte na položku **Nastavení**.
- 2 Klepněte na položku **Záloha a obnovení** a zaškrtněte **Zálohovat moje data**.
- 3 Klepněte na položku **Záložní účet** a vyberte účet jako záložní účet.



Chcete-li uložit data, musíte se přihlásit do účtu Google pomocí průvodce nastavením. Průvodce nastavením můžete spustit a otevřít provedením továrního vymazání dat v zařízení. Pokud se nepřihlásíte do účtu Google pomocí průvodce nastavením, nebudete moci obnovit zálohované údaje.



## Používání účtu Samsung

- 1 Na obrazovce aplikace klepněte na položku **Nastavení** → **Účty** → **Přidat účet** → **Samsung account** a pak se přihlaste do svého účtu Samsung.
- 2 Na obrazovce Aplikace klepněte na položku **Nastavení**.
- 3 Klepněte na položku **Cloud** → **Zálohování**, zaškrtněte položky, které chcete zálohovat, a pak klepněte na položku **Zálohovat** → **Zálohovat**.

Chcete-li obnovit data, klepněte na položku **Obnovit**, vyberte položky, které chcete obnovit a pak klepněte na položku **Obnovit**.

## Provádění obnovení dat

Vymaže všechna nastavení a data na zařízení. Před provedením obnovení do továrního nastavení ověřte, zda jste záložovali všechna důležitá data uložená v zařízení. Podrobnosti naleznete v části [Zálohování nebo obnovení dat](#).

- 1 Na obrazovce Aplikace klepněte na položku **Nastavení**.
- 2 Klepněte na položku **Záloha a obnovení** → **Obnovit tovární data**.
- 3 Klepněte na položku **Resetovat zařízení** → **Odstranit vše**.  
Zařízení se automaticky restartuje.

# Nastavení

## Otevření menu Nastavení

Tuto aplikaci použijte, chcete-li konfigurovat zařízení, nastavit možnosti aplikace a přidat účty.

Na obrazovce Aplikace klepněte na položku **Nastavení**.

Chcete-li hledat nastavení zadáváním klíčových slov, klepněte na položku **Q**.

## RYCHLÉ NASTAVENÍ

Zobrazí seznam možností nastavení oblíbených položek.

Chcete-li upravit seznam možností nastavení oblíbených položek, klepněte na položku **⋮** → **Upravit rychlé nastavení**, vyberte možnost nastavení a pak klikněte na **Ulož**.

## SÍŤOVÁ PŘIPOJENÍ

### Wi-Fi

Funkci Wi-Fi aktivujte, chcete-li se připojit k síti Wi-Fi a k internetu nebo jiným síťovým zařízením.

Na obrazovce Nastavení klepněte na položku **Wi-Fi** a pak přetáhněte přepínač **Wi-Fi** doprava.

Stabilního připojení k síti docílíte, pokud nastavíte, aby se zařízení automaticky připojovalo buď k síti Wi-Fi nebo k mobilní síti podle toho, který signál je nejsilnější. Chcete-li mezi sítěmi přepínat automaticky, zaškrtněte možnost **Inteligentní přepínač sítě**.

Chcete-li použít možnosti, klepněte na položku .

- **Hledat:** Vyhledá dostupné sítě.
- **Wi-Fi Direct:** Aktivuje funkci Wi-Fi Direct a propojí zařízení přímo pomocí sítě Wi-Fi za účelem sdílení souborů.
- **Upřesnit:** Upravte nastavení sítě Wi-Fi.
- **Tlačítko WPS:** Připojí se k zabezpečené síti Wi-Fi pomocí tlačítka WPS.
- **Zadání PIN kódu WPS:** Připojí se k zabezpečené síti Wi-Fi pomocí PIN kódu WPS.
- **Nápověda:** Přístup k informacím nápovědy týkající se sítě Wi-Fi.

### Nastavení pravidel spánku sítí Wi-Fi

Klepněte na položku  → **Upřesnit** → **Ponechat Wi-Fi zapnuté během spánku**.



Při vypnutí obrazovky zařízení automaticky vypne připojení k síti Wi-Fi. Pokud k tomu dojde a pokud je zařízení nastaveno k použití mobilních sítí, tak provede automatický přechod do datových sítí. Může dojít k účtování poplatků za přenos dat. Chcete-li se vyhnout dalším poplatkům, nastavte tuto možnost na hodnotu **Vždy**.

### Nastavení oznámení sítě

Zařízení může zjistit otevřené sítě Wi-Fi a upozornit na ně, pokud jsou dostupné, zobrazením ikony na stavovém řádku.

Klepněte na položku  → **Upřesnit** a zaškrtnutím položky **Oznámení sítě** tuto funkci aktivujte.

### Wi-Fi Direct

Funkce Wi-Fi Direct propojí zařízení přes síť Wi-Fi bez nutnosti použít přístupový bod.

Klepněte na položku  → **Wi-Fi Direct**.

## Podpora stahování

Nastavení zařízení na stahování souborů pomocí sítě Wi-Fi a mobilních sítí zároveň.

Na obrazovce Nastavení klepněte na položku **Podpora stahování** a pak přetáhněte přepínač **Podpora stahování** doprava.



Při stahování souborů pomocí mobilní sítě mohou být účtovány další poplatky.

- **Nezobrazovat rychlost:** Nastavte zařízení tak, aby během režimu zrychlení stahování nezobrazovalo informace o rychlosti přenosu dat ve vyskakovacím okně.

## Bluetooth

Aktivace funkce Bluetooth pro přenášení informací na krátké vzdálenosti.

Na obrazovce Nastavení klepněte na položku **Bluetooth** a pak přetáhněte přepínač **Bluetooth** doprava.

Chcete-li použít další možnosti, klepněte na položku

- **Časový limit viditelnosti:** Nastavení doby viditelnosti zařízení.
- **Přijaté soubory:** Zobrazení přijatých souborů pomocí funkce Bluetooth.
- **Přejmenovat zařízení:** Změní název zařízení.
- **Nápověda:** Přístup k informacím nápovědy týkající se funkce Bluetooth.

## Sdílení př. a akt. b. Wi-Fi

Umožní používat zařízení jako mobilní přístupový bod a sdílet datové připojení k síti s dalšími zařízeními. Podrobnosti naleznete v části [Sdílení připojení a používání mobilních přístupových bodů](#).

Na obrazovce Nastavení klepněte na položku **Sdílení př. a akt. b. Wi-Fi**.

- **Přenosný aktivní bod Wi-Fi:** Přístupový bod mobilní sítě použijte ke sdílení datového připojení zařízení s počítači nebo jinými zařízeními přes síť Wi-Fi. Tuto funkci můžete používat, pokud není k dispozici síťové připojení.

- **Sdílení internetového připojení přes USB:** Sdílení připojení přes USB použijte ke sdílení datového připojení mobilního zařízení s počítačem přes USB. Po připojení k počítači je zařízení využíváno jako bezdrátový modem počítače.
- **Sdílení připojení Bluetooth:** Sdílení připojení přes Bluetooth použijte ke sdílení připojení zařízení k datové síti pomocí počítačů nebo dalších zařízení pomocí funkce Bluetooth.

## Režim Letadlo

V tomto režimu budou všechny bezdrátové funkce zařízení vypnuty. Budete moci používat pouze služby, které nevyužívají připojení k síti.

Na obrazovce Nastavení klepněte na položku **Režim Letadlo**.

## Použití dat

Přehled o množství využívaných dat a přizpůsobení nastavení pro omezení.

Na obrazovce Nastavení klepněte na položku **Použití dat**.

- **Mobilní data:** Nastavení zařízení na používání datového připojení v jakékoli mobilní síti.
- **Nastavit limit mobilních dat:** Nastavení omezení využívání mobilních dat.
- **Cyklus používání dat:** Nastavení měsíčního data obnovení ke sledování využívání dat v různých obdobích.

Chcete-li použít další možnosti, klepněte na položku **⋮**.

- **Datový roaming:** Nastavení zařízení na používání datových připojení během roamingu.
- **Omezit data na pozadí:** Nastavení zařízení zakázání synchronizace na pozadí při používání mobilní sítě.
- **Automaticky synchronizovat data:** Aktivace nebo deaktivace automatické synchronizace aplikací. Informace, které se budou synchronizovat v každém účtu, můžete vybrat pod položkou **Nastavení → Účty**.
- **Zobrazit využití sítě Wi-Fi:** Nastavení zařízení na zobrazení využívání dat pomocí sítě Wi-Fi.
- **Mobilní aktivní body:** Vybírá přístupové body mobilní sítě a brání tak aplikacím spuštěným na pozadí v jejich použití.

## Polohy

Změna nastavení oprávnění informací o poloze.

Na obrazovce Nastavení klepněte na položku **Polohy** a pak přetáhněte přepínač **Polohy** doprava.

- **Režim:** Vybere metodu shromažďování údajů o poloze.
- **POSLEDNÍ POŽADAVKY NA INFORMACE O POLOZE:** Zobrazení, které aplikace požadují aktuální informace o poloze a jejich využívání kapacity baterie.
- **SLUŽBY PRO ZJIŠT. POLOHY:** Zobrazí, které služby určování polohy vaše zařízení používá.
- **Moje místa:** Nastavení profilů, které budou použity pro konkrétní polohy, pokud používáte funkce GPS, Wi-Fi nebo Bluetooth ke zjištění vaší aktuální polohy.

## Další síť

Přizpůsobit nastavení pro ovládání sítí.

Na obrazovce Nastavení klepněte na položku **Další síť**.

## Výchozí aplikace zpráv

Vybere výchozí aplikaci používanou k zasílání zpráv.

## Mobilní síť

- **Mobilní data:** Nastavení zařízení na používání datového připojení v jakékoli mobilní síti.
- **Datový roaming:** Nastavení zařízení na používání datových připojení během roamingu.
- **Názvy přístupových bodů:** Nastavení názvů přístupových bodů (APN).
- **Režim sítě:** Výběr typu sítě.
- **Síťoví operátoři:** Vyhledávání dostupných sítí a výběr sítě pro roaming.

## VPN

Nastavení a připojení k virtuální soukromé síti (VPN).

## PŘIPOJIT A SDÍLET

### NFC

Aktivujte funkci NFC a načtěte nebo zapište značky NFC, které obsahují informace.

Na obrazovce Nastavení klepněte na položku **NFC** a pak přetáhněte přepínač **NFC** doprava.

- **Android Beam:** Zapnutí funkce Android Beam k odesílání dat, například webových stránek a kontaktů, do zařízení s aktivní funkcí NFC.
- **S Beam:** Chcete-li odeslat data, například videa, obrázky a dokumenty do zařízení, které podporuje NFC a službu Wi-Fi Direct, aktivujte funkci S Beam.
- **Klepnout a zaplatit:** Nastavení výchozí aplikace mobilní platby.



Seznam platebních služeb nemusí zahrnovat všechny dostupné platební aplikace.

### Nedaleká zařízení

Změní nastavení pro sdílení obsahu, pokud připojíte zařízení k blízkým zařízením.

Na obrazovce Nastavení klepněte na položku **Nedaleká zařízení** a pak přetáhněte přepínač **Nedaleká zařízení** doprava.

- **JMÉNO ZAŘÍZENÍ:** Zobrazí název mediálního serveru pro vaše zařízení.
- **Sdílené obsahy:** Nastavuje sdílení obsahu zařízení s jinými zařízeními.
- **Povolená zařízení:** Zobrazí seznam zařízení, která mohou přistupovat do zařízení.
- **Zakázaná zařízení:** Zobrazí seznam zařízení, která mají blokován přístup do zařízení.
- **Stáhnout do:** Vybere umístění v paměti pro ukládání souborů médií.
- **Stáhnout z jiných zařízení:** Nastaví zařízení na příjem nahrávání z jiných zařízení.

### Tisk

Konfiguruje nastavení pro moduly plug-in tiskáren nainstalovaných v zařízení. Dostupné tiskárny můžete hledat nebo přidat tiskárnu ručně pro tisk souborů pomocí funkce Wi-Fi nebo cloudových služeb.

Na obrazovce Nastavení klepněte na položku **Tisk**.

## Screen Mirroring

Aktivujte funkci zrcadlení obrazovky a sdílejte vaše zobrazení s ostatními.

Na obrazovce Nastavení klepněte na položku **Screen Mirroring**.

# ZVUK A ZOBRAZENÍ

## Zvuk

Změna nastavení pro různé zvuky v zařízení.

Na obrazovce Nastavení klepněte na položku **Zvuk**.

- **Režim zvuku:** Nastavení zařízení na použití režimu zvuku nebo tichého režimu.
- **Hlasitost:** Nastavení úrovně hlasitosti vyzváněcích tónů, hudby a videa, systémových zvuků a oznámení.
- **Intenzita vibrací:** Nastavení síly vibrací oznámení.
- **Vyzvánění:** Přidá nebo vybere vyzvánění pro příchozí hovory.
- **Vibrace:** Přidá nebo vybere vzor vibrací.
- **Oznámení:** Výběr vyzvánění pro události, například příchozí zprávy a upozornění.
- **Při vyzvánění vibrace:** Nastavení vibrací a přehrávání vyzvánění zařízení během příchozích hovorů.
- **Tón kláv. pro volbu čísel:** Nastavení zvuků zařízení při klepnutí na tlačítka na klávesnici.
- **Zvuky tlačítek:** Nastaví výběr zvuků zařízení při výběru aplikace nebo možnosti na dotykovém displeji.
- **Zvuk zamknutí displeje:** Nastavení zvuku zařízení, který zazní při zamknutí nebo odemknutí dotykového displeje.
- **Hmatová zpětná vazba:** Nastavení vibrací zařízení při klepnutí na klávesy.
- **Při klepnutí zvuk:** Nastavení zvuku zařízení po stisknutí klávesy.
- **Při klepnutí vibrace:** Nastavení vibrace zařízení po stisknutí klávesy.
- **APLIKACE SAMSUNG:** Změní nastavení oznámení pro každou aplikaci.
- **Hudební efekty:** Vybere zvukový efekt, který bude použit při nastavení na hudbu.



## Zobrazení

Změna nastavení pro displej.

Na obrazovce Nastavení klepněte na položku **Zobrazení**.

- **Jas:** Nastavení jasu displeje.
- **Písmo:**
  - **Styl písma:** Změna typu písma zobrazovaného textu.
  - **Velikost písma:** Změna velikosti písma.
- **Otáčení obrazovky:** Nastavení obsahu pro automatické otáčení při otočení zařízení.
  - **Inteligentní otáčení:** Nastavení otáčení rozhraní v souladu s orientací tváře.
- **Inteligentní pohotovostní režim:** Nastavení bránění vypnutí podsvícení displeje při sledování displeje zařízení.
- **Časový limit displeje:** Nastavení prodlevy, než zařízení vypne podsvícení displeje.
- **Režim displeje:**
  - **Adapt Display:** Tento režim použijte pro optimalizaci displeje v souladu s nastavením displeje.
  - **Dynamický:** Tento režim použijte k oživení tónu displeje.
  - **Standardní:** Tento režim použijte pro normální okolí.
  - **Profesionální fotografie:** Tento režim použijte, chcete-li nastavit skutečnější barvy na displeji.
  - **Kino:** Tento režim použijte pro ztlumené okolí, například v tmavé místnosti.
- **Aut. nast. tónu displeje:** Slouží k úspoře energie zařízení pomocí úpravy jasu displeje.
- **Spořič displeje:** Nastavení spuštění spořiče obrazovky zařízení po připojení ke stolnímu doku nebo během nabíjení.

- **LED indikátor:**
  - **Nabíjení:** Nastavení zapnutí oznamovací kontrolky zařízení během nabíjení baterie.
  - **Vybitá baterie:** Nastavení zapnutí oznamovací kontrolky zařízení u vybité baterie.
  - **Oznámení:** Nastavení zapnuté oznamovací kontrolky zařízení se zmeškanými hovory, zprávami nebo upozorněními.
  - **Nahrávání hlasů:** Nastavení zapnutí oznamovací kontrolky zařízení při záznamu hlasových poznámek.
- **Doba osvětlení tlačítek:** Nastavení doby, po kterou zůstane podsvícení tlačítek Poslední aplikace a tlačítka Zpět rozsvícené.
- **Zvýšit citlivost dotyku:** Nastavení zařízení umožňující používání dotykové obrazovky s nasazenými rukavicemi.



V závislosti na typu nošeného materiálu při dotyku nemusí být některé příkazy rozpoznány.

## Pozadí

Změna nastavení tapety.

Na obrazovce Nastavení klepněte na položku **Pozadí**.

- **Domovská obrazovka:** Výběr obrázku na pozadí domovské obrazovky.
- **Zamknout displej:** Výběr obrázku na pozadí obrazovky zámku.
- **Domovská a zamknutá obrazovka:** Výběr obrázku na pozadí domovské obrazovky a obrazovky zámku.

## Zamknout displej

Změna nastavení zamknuté obrazovky.

Na obrazovce Nastavení klepněte na položku **Zamknout displej**.

- **Zámek displeje:** Aktivace funkce zámku obrazovky. Následující možnosti se mohou lišit v závislosti na výběru funkce zámku obrazovky.
- **Duální hodiny:** Nastavení zařízení na zobrazení duálních hodin.

- **Velikost hodin:** Změna velikosti hodin.
- **Zobrazit datum:** Nastavení zařízení pro zobrazení data s hodinami.
- **Zástupce fotoaparátu:** Nastavení zobrazení textu nápovědy na uzamčené obrazovce zařízení.
- **Informace o majiteli:** Zadejte vaše informace, které se zobrazí s hodinami.
- **Efekt odemknutí:** Vybere efekt, který se zobrazí při odemknutí obrazovky.
- **Další informace:** Nastavení zařízení na zobrazení informací na uzamknuté obrazovce a zobrazení počasí, nadcházejících událostí nebo počtů kroků, pokud používáte funkci Walking Mate v aplikaci **S Health**.
- **Nápověda:** Nastavení zobrazení textu nápovědy na uzamčené obrazovce zařízení.

## Více oken

Nastavení zařízení pro použití funkce Více oken.

Na obrazovce Nastavení klepněte na položku **Více oken** a pak přetáhněte přepínač **Více oken** doprava.

- **Otevřít v zobr. více oken:** Nastavení zařízení na aktivaci funkce Více oken po otevření souborů z položky **Moje soubory** nebo **Video**. Zařízení tuto funkci také aktivuje, když budete zobrazovat přílohy zpráv.

## Oznamovací panel

Přizpůsobí položky, které se zobrazí na panelu s oznámeními.

Na obrazovce Nastavení klepněte na položku **Oznamovací panel**.

- **Nastavení jasu:** Nastavení zařízení na zobrazení panelu nastavení jasu na panelu s oznámeními.
- **Doporučené aplikace:** Nastavte zařízení pro zobrazení seznamu doporučených aplikací na panelu s oznámeními na základě vašich akcí, například připojením sluchátek k zařízení.
- **Nast. tl. rychlého nast.:** Opětovné uspořádání tlačítek rychlého nastavení zobrazených na panelu s oznámeními.

## Panel nástrojů

Nastavení zařízení pro použití panelu nástrojů.

Na obrazovce Nastavení klepněte na položku **Panel nástrojů** a pak přetáhněte přepínač **Panel nástrojů** doprava.

- **APLIKACE:** Zobrazí seznam aplikací, které se zobrazí na panelu nástrojů.
- **Upravit:** Vybere aplikace, které se zobrazí na panelu nástrojů.

## Ovládání jednou rukou

Aktivace režimu ovládání jednou rukou pro pohodlné ovládání při manipulaci se zařízením jednou rukou.

Na obrazovce Nastavení klepněte na položku **Ovládání jednou rukou** a pak přetáhněte přepínač **Ovládání jednou rukou** doprava.

# PERSONALIZACE

## Snadný režim

Nastavení zařízení do jednoduchého režimu.

Na obrazovce Nastavení klepněte na položku **Snadný režim**.

- **Standardní režim:** Nastavení zařízení do standardního režimu.
- **Snadný režim:** Nastavení zařízení do jednoduchého režimu.
- **SNADNÉ APLIKACE:** Vybere pro aplikace jednodušší rozvržení.

## Usnadnění

Tuto funkci můžete používat pro přístup k nastavení a vylepšení usnadnění používání zařízení. Podrobnosti naleznete v části [Usnadnění](#).

Na obrazovce Nastavení klepněte na položku **Usnadnění**.

## Režim blokování

Vybere typ oznámení, která budou blokována nebo nastaví povolení oznámení hovorů od konkrétních kontaktů v režimu blokování.

Na obrazovce Nastavení klepněte na položku **Režim blokování** a pak přetáhněte přepínač **Režim blokování** doprava.

## Soukromý režim

Chcete-li zabránit ostatním v přístupu k vašemu osobnímu obsahu, aktivujte soukromý režim.

Na obrazovce Nastavení klepněte na položku **Soukromý režim** a pak přetáhněte přepínač **Soukromý režim** doprava.

- **Metoda odemknutí:** Nastavuje nebo mění metodu odemknutí pro aktivaci soukromého režimu.

## Snímač prstu

Zaregistrujte vaše otisky prstů do zařízení a zabezpečte zařízení nebo se přihlaste do svého účtu Samsung.

Na obrazovce Nastavení klepněte na položku **Snímač prstů**.

- **Správce otisků prstů:** Zaregistruje nebo odstraní informace o otiscích prstů.
- **Změňte alternativní heslo:** Změní alternativní heslo, použije se, pokud zařízení nerozpozná otisk prstu.
- **Zámek displeje:** Nastavuje metodu uzamknutí a alternativní heslo.
- **Ověřit Samsung účet:** Nastavení zařízení na ověřování účtu Samsung pomocí otisků prstů.
- **Zaplatit přes PayPal:** Nastaví vaše zařízení tak, aby ověřilo váš účet PayPal a aby povolilo nákupy pomocí vašich otisků prstů.



Dostupnost této funkce závisí na oblasti a poskytovateli služeb.

## POHYB

### Pohyby a gesta

Aktivuje funkci rozpoznávání pohybu a mění nastavení, která ovládají rozpoznávání pohybu vašeho zařízení.

Na obrazovce Nastavení klepněte na položku **Pohyby a gesta**.

- **Procházení bez dotyku:** Přejedte rukou doleva nebo doprava přes snímač a procházejte snímky, webové stránky nebo skladby.
- **Přímé volání:** Nastavení zařízení, aby provádělo hlasové hovory zvednutím a podržením zařízení v blízkosti ucha se zobrazeným hovorem, zprávou nebo podrobnostmi kontaktu.
- **Inteligentní upozornění:** Nastavení zařízení na upozornění v případě, že máte zmeškané hovory nebo nové zprávy při zvednutí zařízení.
- **Ztlumit/Pozastavit:** Nastaví vaše zařízení tak, aby jste pomocí pohybů dlaní nebo odvrácením pohledu od obrazovky mohli ztlumit příchozí hovory nebo budíky, případně pozastavit přehrávání médií.
  - **Zakrytí displeje rukou:** Nastavení zařízení, aby ztišilo příchozí hovory nebo budíky, případně pozastavilo přehrávání médií při zakrytí obrazovky dlaní.
  - **Obrácení zařízení:** Nastavení zařízení, aby ztišilo příchozí hovory nebo budíky případně pozastavilo přehrávání médií položením zařízení přední stranou směrem dolů.
  - **Inteligentní pauza:** Nastavení pozastavení přehrávání videa v zařízení pokud se nedíváte na obrazovku.
- **Dlaní uložit obrazovku:** Nastavení zařízení na zachycení snímku obrazovky přejetím dlaně doleva nebo doprava přes obrazovku.

### Bezdotykový náhled

Náhled obsahu nebo zobrazení informací v rozevíracím okně ukázáním na položku prstem.

Na obrazovce Nastavení klepněte na položku **Bezdotykový náhled** a pak přetáhněte přepínač **Bezdotykový náhled** doprava.

## UŽIVATEL A ZÁLOHA

### Účty

V této části můžete přidat e-mailové nebo SNS účty.

Na obrazovce Nastavení klepněte na položku **Účty**.

### Cloud

V této části můžete měnit nastavení synchronizace dat nebo souborů pomocí účtu Samsung nebo cloudového úložiště Dropbox.

Na obrazovce Nastavení klepněte na položku **Cloud**.

### Záloha a obnovení

Změňte nastavení pro správu nastavení a dat.

Na obrazovce Nastavení klepněte na položku **Zálohování a obnovení**.

- **Zálohovat moje data:** Nastavení zařízení, aby provádělo zálohování nastavení a dat aplikací na server Google.
- **Zálohovat účet:** Nastavení nebo úprava účtu zálohování Google.
- **Automatické obnovení:** Nastavení zařízení, aby provádělo obnovení nastavení a dat aplikací při opětovné instalaci aplikací na tomto zařízení.
- **Obnovit tovární data:** Obnovení výchozích továrních hodnot nastavení a odstranění všech vašich dat.

# SYSTEM

## Jazyk a zadávání

Změňte nastavení pro zadání textu. Některé možnosti nemusí být v závislosti na vybraném jazyku k dispozici.

Na obrazovce Nastavení klepněte na položku **Jazyk a zadávání**.

### Jazyk

Výběr jazyka, ve kterém se budou zobrazovat všechna menu a aplikace.

### Výchozí

Vyberte výchozí typ klávesnice pro vkládání textu.

### Klávesnice Samsung

Chcete-li změnit nastavení klávesnice Samsung, klepněte na položku .



Dostupné možnosti se mohou lišit v závislosti na oblasti nebo poskytovateli služeb.

- **Čeština:** Výchozí rozvržení klávesnice.
- **Vyberte jazyky zadávání:** Výběr jazyků zadávání textu.
- **Prediktivní zadávání textu:** Aktivujte režim předpovídání textu a nechte předpovídat slova na základě zadání a zobrazit navrhovaná slova. Můžete také přizpůsobit nastavení předpovídání slov.
- **Automatické nahrazení:** Nastavte, aby zařízení opravovalo překlepy a neúplná slova, klepnutím na mezerník nebo interpunkční znaménko.
- **Moji zástupci:** Nastaví číselné zkratky pro často používaný text. Chcete-li vložit přednastavený text, klepněte a podržte číselný kláves.
- **Automaticky velká písmena na začátku vět:** Nastavení automatické změny prvního znaku na velký znak po ukončovacím interpunkčním znaménku, například tečky, otazníku nebo vykřičníku.
- **Automatické mezery:** Nastavení zařízení pro automatické vkládání mezer mezi slova.
- **Automatická interpunkce:** Nastavení zařízení na vložení tečky po dvojím klepnutí na mezerník.



- **Přejíždění po klávesnici:**
  - **Žádný:** Nastavení zařízení na deaktivaci funkce potažení klávesnice.
  - **Souvislé zadávání:** Nastavení zadávání textu do zařízení přejetím po klávesnici.
  - **Ovládání kurzoru:** Zapne funkci chytré navigace klávesnice pro pohyb kurzoru tahem po klávesnici.
  - **Zadávání kmitnutím:** Povolí nebo zakáže zadávání čísel nebo symbolů na klávesnici klepnutím a podržením klávesy a pak potažením prstu směrem nahoru.
- **Zvuk:** Nastavení zvuku zařízení po klepnutí na klávesu.
- **Vibrace:** Nastavení vibrací zařízení po klepnutí na klávesu.
- **Náhled znaků:** Umožňuje nastavit telefon, aby zobrazoval velký obrázek každého stisknutého znaku.
- **Zpoždění klepnutí a podržení:** Nastaví dobu rozpoznávání klepnutí a podržení obrazovky.
- **Obnovit nastavení:** Obnovení nastavení klávesnice Samsung.

## Hlasové zadávání Google

Chcete-li změnit nastavení hlasového vstupu, klepněte na položku .

- **Zvolit vstupní jazyky:** Výběr jazyků pro zadávání textu.
- **Cenzura:** Nastavení zařízení, aby bránilo v rozpoznávání nevhodných slov u hlasového vstupu.
- **Rozpoznávání řeči offline:** Stáhne a nainstaluje jazykové údaje pro hlasový vstup offline.

## Hledání hlasem

- **Jazyk:** Výběr jazyka pro rozpoznávání hlasu.
- **Hlasový výstup:** Nastavení zařízení k poskytování zpětné vazby a upozornění na aktuální akce.
- **Cenzura:** Skrytí nevhodných slov, které vaše zařízení rozpozná z výsledků hlasového vyhledávání.
- **Rozpoznání spouštěcího slova:** Nastavte zařízení tak, aby po vyslovení spouštěcího slova během vyhledávání spustilo vyhledávání pomocí hlasu.



Dostupnost této funkce závisí na oblasti a poskytovateli služeb.

- **Rozpoznávání řeči offline:** Stáhne a nainstaluje jazykové údaje pro hlasový vstup offline.
- **Náhlavní souprava Bluetooth:** Nastavení zařízení k umožnění hlasového vyhledávání pomocí sluchátek Bluetooth, když jsou připojeny k zařízení.

## Možnosti převodu text-řeč

- **PREFEROVANÝ MODUL TTS:** Výběr modulu syntézy řeči. Chcete-li změnit nastavení pro moduly syntézy řeči, klepněte na položku .
- **Rychlost mluvení:** Výběr rychlosti mluvení při použití funkce převodu textu na řeč.
- **Poslechnout si příklad:** Poslech mluveného textu na ukázkou.
- **Výchozí stav jazyka:** Zobrazí stav výchozího jazyka pro funkci převodu řeči na text.

## Čtení oznámení

Nastavení zařízení na hlasité čtení oznámení, když máte příchozí hovory, zprávy nebo události.

## Rychlost ukazatele

Nastavte rychlost ukazatele pro myš nebo dotykovou destičku (trackpad) připojenou k zařízení.

## Datum a čas

Přístup a změna následujících nastavení pro řízení zobrazení data a času v zařízení.

Na obrazovce Nastavení klepněte na položku **Datum a čas**.



Pokud se baterie zcela vybita nebo je vyjmuta ze zařízení, datum a čas se resetuje.

- **Automatická aktualizace data a času:** Automatické aktualizace data a času při pohybu v různých časových pásmech.
- **Nastavit datum:** Ruční nastavení data.
- **Nastavit čas:** Ruční nastavení času.
- **Automatické časové pásmo:** Nastavení zařízení na příjem informací o časovém pásmu při pohybu časovými pásmy ze sítě.
- **Vybrat časové pásmo:** Nastavení výchozího časového pásma.
- **Použít 24hodinový formát:** Zobrazení času ve 24hodinovém formátu.
- **Vyberte formát data:** Výběr formátu data.

## Bezpečnostní pomoc

Aktivuje nouzový režim a nastaví primární kontakty a zprávy. Podrobnosti naleznete v části [Nouzový režim](#).

Na obrazovce Nastavení klepněte na položku **Bezpečnostní pomoc**.

- **Tísňový režim:** Nastavení zařízení na aktivaci nouzového režimu a omezení spotřeby energie baterie používáním základních funkcí, například volání.
- **Zeměpisné zprávy:** Nastavení zařízení na přijímání oznámení o nebezpečných meteorologických jevech.
- **Odeslat zprávy nápovědy:** Nastavení zařízení tak, aby odeslalo zprávy s žádostí o pomoc, když třikrát stisknete Vypínač.
  - **Odeslat obrázky:** Nastavení zařízení tak, aby odeslalo fotografie pořízené předním a zadním fotoaparátem spolu se zprávami s žádostí o pomoc.



Dostupnost této funkce závisí na oblasti a poskytovateli služeb.

- **Odeslat zvukovou nahrávku:** Nastavení zařízení na nahrání zvuku a jejich odeslání společně se zprávou příjemcům.
- **Správa primárních kontaktů:** Vybere nebo upraví příjemce zpráv s žádostí o pomoc.

## Příslušenství

Změna nastavení příslušenství.

Na obrazovce Nastavení klepněte na položku **Příslušenství**.

- **Zvukový výstup:** Výběr formátu zvukového výstupu, který bude použit při připojování zařízení k zařízením HDMI. Některá zařízení nemusí nastavení prostorového zvuku podporovat.

## Baterie

Zobrazení množství zařízení spotřebované energie baterie.

Na obrazovce Nastavení klepněte na položku **Baterie**.

- **Zobrazit kapacitu baterie:** Nastavení zobrazení zbývající kapacity baterie zařízení.

## Úsporný režim

V této části můžete aktivovat úsporný režim a změnit nastavení úsporného režimu. Podrobnosti naleznete v části [Používání funkce úsporného režimu](#).

Na obrazovce Nastavení klepněte na položku **Úsporný režim**.

- **Úsporný režim:** V této části můžete aktivovat úsporný režim a změnit nastavení úsporného režimu.
  - **Blokovat data na pozadí:** Zabrání aplikacím, které běží na pozadí v použití mobilního datového připojení.
  - **Omezit výkon:** Nastaví zařízení na omezování různých možností, například vypnutí nedávno použitých aplikací a podsvícení tlačítka Zpět.
  - **Režim Stupně šedi:** Nastavení zařízení na zobrazení všech barev ve stupních šedi.
- **Ultra úsporný režim:** Prodlouží dobu pohotovostního režimu a omezí spotřebu baterie pomocí jednoduššího rozvržení a omezeného přístupu k aplikaci.



Odhadovaná maximální pohotovostní doba ukazuje zbývající čas, než dojde energie v zařízení, které se nepoužívá. Pohotovostní doba se může lišit v závislosti na nastavení zařízení a provozních podmínkách.

## Úložiště

V této části můžete zobrazit informace o paměti vašeho zařízení a paměťové karty nebo paměťovou kartu naformátovat.

Na obrazovce Nastavení klepněte na položku **Úložiště**.



Formátováním paměťové karty se trvale vymažou všechna data.



Skutečná dostupná kapacita vnitřní paměti je menší, než je uváděno, protože operační systém a výchozí aplikace zabírají část této paměti. Dostupná kapacita se může změnit po upgradu zařízení.

## Zabezpečení

Změňte nastavení tak, abyste zařízení a kartu SIM nebo USIM zabezpečili.

Na obrazovce Nastavení klepněte na položku **Zabezpečení**.

- **Šifrovat zařízení:** Nastavení hesla šifrování dat uložených v zařízení. Při každém zapínání zařízení je třeba zadat heslo.



Před povolením tohoto nastavení nabijte baterii, protože zašifrování vašich dat může zabrat více než hodinu.

- **Šifrovat externí SD kartu:** Nastavení zařízení, aby provádělo šifrování souborů na paměťovou kartu.



Pokud restartujete zařízení do továrního nastavení a necháte toto nastavení povolené, zařízení nebude moci číst zašifrované soubory. Před resetováním zařízení zakažte toto nastavení.

- **Dálkové ovládání:** Nastavení zařízení, které umožňuje ovládat ztracené nebo ukradené zařízení na dálku pomocí internetu. Chcete-li tuto funkci použít, je nutné se přihlásit k vašemu účtu Samsung.
  - **REGISTRACE ÚČTŮ:** Přidání nebo zobrazení účtu Samsung.
  - **Použit bezdrátové sítě:** Nastavení zařízení, které umožňuje shromažďování dat o poloze nebo určování polohy ztraceného nebo ukradeného zařízení pomocí sítě Wi-Fi nebo mobilních sítí.
- **Upoz. na změnu SIM karty:** Aktivuje nebo deaktivuje funkci Najít můj telefon, která pomáhá vyhledávat zařízení při ztrátě nebo krádeži.
- **Přejít na webovou stránku:** Otevře webovou stránku Find my mobile ([findmymobile.samsung.com](http://findmymobile.samsung.com)). Na webové stránce Find my mobile můžete sledovat a ovládat ztracené nebo ukradené zařízení.
- **Zámek reaktivace:** Nastavení zařízení, aby vyžadovalo účet Samsung poté, co bylo resetováno, aby nemohli ostatní uživatelé zařízení reaktivovat.
- **Nastavte zámek SIM karty:**
  - **Zamknout SIM kartu:** Aktivace nebo deaktivace funkce zamknutí kódem PIN – před použitím zařízení budete nuceni zadat kód PIN.
  - **Změnit PIN kód SIM karty:** Změna kódu PIN používaného k přístupu k datům na kartě SIM nebo USIM.

- **Viditelná hesla:** Nastavení zobrazování hesel zařízení během jejich zadávání.
- **Správci zařízení:** Zobrazení nainstalovaných správců zařízení. Správcům zařízení můžete dovolit použít pro zařízení nové zásady.
- **Neznámé zdroje:** Nastavení zařízení umožňující instalaci aplikací z neznámých zdrojů.
- **Ověřovat aplikace:** Toto nastavení zařízení umožňuje společnosti Google kontrolovat aplikace, zda před instalací neprovádí škodlivou činnost.
- **Aktual. zásad zabezpečení:** Nastavení zařízení na kontrolu a stahování bezpečnostních aktualizací.
- **Odesílat zprávy zabezpečení:** Nastavení zařízení na automatické odesílání aktualizovaných zpráv zabezpečení společnosti Samsung.
- **Typ úložiště:** Nastavení typu úložiště pro soubory přihlašovacích údajů.
- **Důvěryhodné přihlašovací údaje:** Používejte pouze certifikáty a osvědčení, zajistíte tím bezpečné používání různých aplikací.
- **Instalovat z paměti zařízení:** Instaluje zašifrované certifikáty uložené na úložišti USB.
- **Vymazat přihlašovací údaje:** Odstranění veškerých osvědčení ze zařízení a nastavení nového hesla.

## Nápověda

Přejděte do informací nápovědy a naučte se, jak používat zařízení a aplikace nebo konfigurovat důležité nastavení.

Na obrazovce Nastavení klepněte na položku **Nápověda**.

## O zařízení

Otevření informací o zařízení, úprava názvu zařízení nebo aktualizace softwaru zařízení.

Na obrazovce Nastavení klepněte na položku **O zařízení**.

## APLIKACE

### Správce aplikací

Kontrola a správa aplikací v zařízení.

Na obrazovce Nastavení klepněte na položku **Správce aplikací**.

### Výchozí aplikace

Vybere výchozí nastavení pro používání aplikací.

Na obrazovce Nastavení klepněte na položku **Výchozí aplikace**.

- **Domů:** Vybere výchozí režim domovské obrazovky.
- **Zprávy:** Vybere výchozí aplikaci používanou k zasílání zpráv.
- **VYMAZAT VÝCHOZÍ NASTAVENÍ:**

### Volat

Přizpůsobení nastavení pro funkce volání.

Na obrazovce Nastavení klepněte na položku **Volat**.

- **Odmítnutí hovoru:** Automaticky odmítne hovory z konkrétních telefonních čísel. Přidá telefonní čísla do seznamu odmítnutí.
- **Příjem a ukončování hovorů:**
  - **Stisknutím tlačítka Domů:** Nastavení zařízení k odpovědi na volání stisknutím tlačítka Domů.
  - **Ovládání hlasem:** Nastavení zařízení na přijetí nebo odmítnutí hovoru pomocí hlasových příkazů.
  - **Mávnutím rukou nad zařízením:** Pokud přijímáte hovor, posuňte vaši ruku doleva a pak doprava přes snímač a odpovězte na hovor.
  - **Stisknutím vypínače:** Nastavení zařízení k ukončení hovoru po stisknutí vypínače.

- **Okna oznámení hovoru:** Nastavení zařízení na zobrazování vyskakovacího okna, když obdržíte příchozí hovor a zároveň používáte aplikace.
- **Okna stavu během hovoru:** Nastavení zařízení na zobrazování vyskakovacího okna se stavem hovoru, když zároveň používáte aplikace.
- **Zobrazit info o volajícím:** Nastavení zařízení na zobrazení nedávné aktivity volajícího na sociálních sítích v průběhu příchozího volání.
- **Upozornění na hovor:**
  - **Při přijetí hovoru:** Nastavení vibrací zařízení, pokud druhá strana přijme volání.
  - **Vibrace při ukonč. hovoru:** Nastavení vibrací zařízení, pokud druhá strana ukončí volání.
  - **Tón spojení hovoru:** Aktivuje nebo deaktivuje tón spojení volání.
  - **Minutové oznámení:** Aktivuje nebo deaktivuje minutový oznamovací tón.
  - **Tón ukončení hovoru:** Aktivuje nebo deaktivuje tón ukončení volání.
  - **Upozornění během hovorů:** Nastaví upozornění zařízení na události během hovoru.
- **Příslušenství k volání:**
  - **Automatický příjem:** Nastaví automatické odpovídání zařízení na volání po určené době (dostupné pouze po připojení sluchátek).
  - **Časovač autom. příjmu:** Vybere časový interval, ve kterém zařízení před odpovědí na volání počká.
  - **Podmínky odchozího hovoru:** Nastavení povolení odchozích volání zařízení pomocí sluchátek s funkcí Bluetooth, i když je zařízení zamknuté.
  - **Typ odchozího hovoru:** Vybere typ odchozího volání používající sluchátka s funkcí Bluetooth sluchátka.



- **Další nastavení:**
  - **ID volajícího:** Zobrazí ID volajícího druhé straně u odchozích volání.
  - **Přesměrování hovorů:** Přesměrování příchozích hovorů na jiné číslo.
  - **Automatický kód oblasti:** Nastaví zařízení na automatické vkládání předpony (kód oblasti nebo země) před telefonní číslo.
  - **Blokování hovorů:** Blokuje příchozí nebo odchozí hovory.
  - **Čekající hovor:** Umožňuje upozornění na příchozí hovory, pokud hovor probíhá.
  - **Automaticky opakovat:** Aktivuje automatické opakování vytáčení volání, které nebyly spojeny nebo které byly přerušeny.
  - **Číslo pevné volby:** Aktivuje nebo deaktivuje režim FDN a omezí volání na čísla na seznamu FDN. Zadejte kód PIN2, který jste obdrželi s kartou SIM nebo USIM.
- **Tóny vyzvánění a tlačítek:**
  - **Vyzváněcí tóny:** Přidá nebo vybere vyzvánění pro příchozí hovory.
  - **Vibrace:** Přidá nebo vybere vzor vibrací.
  - **Při vyzvánění vibrace:** Nastavení vibrací a přehrávání vyzvánění zařízení během příchozích hovorů.
  - **Tón kláv. pro volbu čísel:** Nastavení zvuků zařízení při dotyku tlačítek na obrazovce volání.
- **Přizpůsobit zvuk během hovoru:** Vyberte typ zvuku volání, který chcete používat se sluchátkem.
- **Redukce hluku:** Nastaví funkci redukce hluku zařízení, která odstraňuje hluk na pozadí, takže druhá strana vás může lépe slyšet.
- **Obrázek při videohovoru:** Vybere obrázek, který se zobrazí druhé straně.
- **Služba hlasové pošty:** Vybere nebo nastaví poskytovatele služby hlasové schránky.
- **Nast. hlasové schránky:** Zadejte číslo pro přístup ke službě hlasové schránky. Získat toto číslo od poskytovatele služby.
- **Zvuk:** Výběr zvonění pro nové zprávy ve hlasové schránce.
- **Vibrace:** Nastaví vibrací zařízení při příjmu hlasové zprávy.
- **Účty:** Nastavení zařízení na příjem IP volání a nastaví účty pro služby IP volání.
- **Použit internetové volání:** Nastavení, zda používat služby IP volání pro všechny hovory nebo pouze pro IP volání.

## Kontakty

Změní nastavení pro používání kontaktů.

Na obrazovce Nastavení klepněte na položku **Kontakty**.

- **Import/Export:** Importuje nebo exportuje kontakty.
- **Zobrazit kontakty:** Vybere, které kontakty se mají zobrazit.
- **Přejetím volat/poslat zpr:** Nastaví zařízení na zahájení hovoru nebo odeslání zprávy, pokud potáhnete kontakt doleva nebo doprava v seznamu kontaktů.
- **Pouze kontakty s tel.:** Nastavení zařízení na zobrazení pouze kontaktů, které obsahují telefonní číslo.
- **Seřadit podle:** Vybere možnost řazení kontaktů.
- **Zobrazit kontakty podle:** Vybere možnost zobrazení názvů kontaktů.
- **Odeslat kontaktní informace:** Vybere metodu sdílení kontaktů.
- **Účty:** Přidá nebo upraví účet pro synchronizaci kontaktů.

## E-mail

Změní nastavení pro správu a odesílání e-mailů.

Na obrazovce Nastavení klepněte na položku **E-mail**.

- **Spravovat účty:** Spravuje stávající e-mailové účty nebo přidá nové účty.
- **Zobrazení:** Změní nastavení zobrazování e-mailů.
- **Výchozí zobrazení:** Nastavení zařízení na otevření konkrétní obrazovky po odstranění e-mailů.
- **Nastavení prioritního odesílatele:** Změní nastavení pro prioritní odesílatele.
- **Adresy nevyžádané pošty:** Přidá blokové e-mailové adresy.
- **Odložit odeslání e-mailu:** Nastavení doby, po kterou zařízení počká, než odešle e-mail poté, co klepnete na tlačítko odeslat.

## Galerie

Změní nastavení pro používání **Galerie**.

Na obrazovce Nastavení klepněte na položku **Galerie**.

- **Synch. pouze přes Wi-Fi:** Synchronizace pouze, když je aktivováno připojení k síti Wi-Fi.
- **Filtrovat podle:** Vybere kategorie pro řazení snímků. Když pořídíte fotografii, bude řazena do kategorie automaticky založené na nastavených kategoriích.
- **Označit kamaráda:** Nastaví zařízení na zobrazení kontextových značek.
- **Značka obličeje:** Zaregistrujte si tvář do obrázku jako značky tváře.

## Internet

Změní nastavení pro používání Internetu.

Na obrazovce Nastavení klepněte na položku **Internet**.

- **Účet:** Přihlášení do účtu Samsung.
- **Nastavit domovskou stránku:** Nastavení výchozí domovské stránky.
- **Automatické vyplnění formulářů:** Nastavení zařízení na automatické zadávání údajů o uživateli, například názvů nebo telefonních čísel, když vyplňujete formuláře na webových stránkách.
- **Soukromí:** Správa osobních dat, pokud navštěvujete webové stránky.
- **Obrazovka a text:** Změna nastavení, úprava velikosti písma a další možnosti během prohlížení webových stránek.
- **Nastavení obsahu:** Změna nastavení správy souborů cookie z navštívených webových stránek nebo nastavení, zda se mají zobrazovat rozevírací okna a další funkce.
- **Správa šířky pásma:** Změna nastavení šířky pásma.

## Zprávy

Změní nastavení pro používání zpráv.

Na obrazovce Nastavení klepněte na položku **Zprávy**.

- **Výchozí aplikace zpráv:** Vybere výchozí aplikaci používanou k zasílání zpráv.
- **Displej:** Změní nastavení okna zasílání zpráv, například velikost písma, barvu pozadí a další možnosti.
- **Rychlé odezvy:** Přidá nebo upraví šablonu zprávy.
- **SMS:** Změní nastavení textových zpráv.
- **MMS:** Změní nastavení multimediálních zpráv.
- **Odstranit staré zprávy:** Nastaví zařízení na odstraňování starých zpráv.
- **Prioritní odesílatelé:** Nastavení zařízení na zobrazování seznamu prioritních odesílatelů.
- **Zprávy Push:** Nastavení intervalu pro zobrazení rozevíracích oznámení, která vás upozorní na nové zprávy.
- **Informační služba:** Nastavení zařízení na přijímání tzv. cell broadcast zpráv.
- **Oznámení:** Nastavení zařízení na upozornění na nové zprávy.
- **Podpis:** Nastavení zařízení na zobrazení podpisu na zprávě.
- **Filtr nevyžádané pošty:** Nastavení zařízení na blokování zpráv z konkrétních čísel nebo z čísel, která obsahují konkrétní slova.
- **Zpozdit odesílání zpráv:** Nastavení doby, po kterou zařízení počká, než odešle zprávy poté, co klepnete na tlačítko odeslat.
- **Bezpečný režim:**
  - **Povolit přístup k odkazům:** Nastaví zařízení tak, aby otevřelo odkaz ve zprávě po tom, co na něj klepnete.
  - **Upoz. na potenc. hrozby:** Zařízení vás upozorní, když nainstalujete aplikace, které podporují odesílání zpráv a mohou tak představovat hrozbu tzv. phishingu.

## S Plánovač

Změní nastavení pro používání aplikace **S Plánovač**.

Na obrazovce Nastavení klepněte na položku **S Plánovač**.

- **První den týdne:** Vybere první den v týdnu.
- **Zobrazit čísla týdnů:** Nastavení zařízení na zobrazení počtu týdnů v roce.
- **Skrýt odmítnuté události:** Nastavení zařízení na skrytí událostí s ukončenou platností.
- **Skrýt dokončené úkoly:** Nastavení zařízení na skrytí dokončených událostí.
- **Počasí:** Nastavení zařízení na zobrazení předpovědi počasí.
- **Zamknout časové pásmo:** Nastavení zařízení, zda chcete ponechat nezměněné nastavení časového pásma při pohybu mezi časovými pásmy.
- **Vybrat časové pásmo:** Výběr časového pásma.
- **Zobrazit dnešek podle:** Nastavení kalendáře, aby používal domácí časové pásmo nebo vybrané časové pásmo.
- **Vyberte typ upozornění:** Vybere nastavení oznámení pro události.
- **Zvuk upozornění:** Vybere vyzváněcí tón pro události nebo úlohy.
- **Vibrace:** Nastavení zařízení na vibrace, které vás upozorní na události nebo úlohy.
- **Rychlé odezvy:** Vytvoří šablony pro odesílání zpráv účastníkům akce.

## S Voice

Změní nastavení rozpoznávání hlasu.

- **Language:** Výběr jazyka pro rozpoznávání hlasu.
- **Hide offensive words:** Skrytí nevhodných slov, které vaše zařízení rozpozná z výsledků hlasového hledání.
- **About:** Zobrazení informací o verzi.
- **Open via the home key:** Nastavení zařízení, aby spustilo aplikaci **S Voice** po dvojitém stisknutí tlačítka Domů.
- **Voice wake-up:** Nastavení zařízení, aby spouštělo hlasové rozpoznávání vyslovením příkazu probuzení při používání aplikace **S Voice**.
- **Auto start speakerphone:** Nastavení zařízení, aby automaticky zapínalo hlasitý odposlech pro volání pomocí aplikace **S Voice**.

- **Show body of message:** Nastavení zařízení, aby zobrazovalo text nové zprávy.
- **Check missed events:** Nastavení zařízení, aby kontrolovalo zmeškané hovory, zprávy nebo události, když je spuštěná aplikace **S Voice** stisknutím tlačítka sluchátek.
- **Personal briefing:** Nastavení zařízení na zobrazení událostí uložených v aplikaci **S Plánovač**, když používáte aplikaci **S Voice**.
- **Home address:** Zadání adresy domů pro použití informací o poloze s funkcemi hlasových příkazů.
- **Log in to Facebook:** Zadání informací o účtu sítě Facebook za účelem používání sítě Facebook s funkcí **S Voice**.
- **Log in to Twitter:** Zadání informací o účtu sítě Twitter za účelem používání sítě Twitter s funkcí **S Voice**.

## Nastavení Google

Tuto aplikaci použijte ke konfiguraci nastavení některých funkcí poskytovaných společnostmi Google. Na obrazovce Aplikace klepněte na položku **Nastavení Google**.

# Usnadnění

## Usnadnění

Menu usnadnění představují speciální funkce pro osoby s jistými fyzickými omezeními, například špatným zrakem nebo poškozeným sluchem. Můžete používat následující funkce:

- TalkBack
- Změna velikosti písma
- Zvětšení obrazovky
- Upozornění na oznámení
- Převrácení barev displeje
- Nastavení barev
- Vypnutí všech zvuků
- Oznámení blikáním
- Nastavení vyvážení zvuku
- Režim monofonního zvuku
- Přizpůsobení nastavení titulků
- Automatická dotyková vazba
- Dětský monitor
- Pomocná menu
- Funkce Bezdotykové ovládání
- Funkce Smart Scroll
- Nastavení možností prodlevy klepnutí a podržení
- Režim ovládání interakce
- Změna metody odpovídání nebo ukončování hovorů
- Režim ovládání jedním klepnutím
- Konfigurace nastavení usnadnění

Chcete-li použít menu usnadnění, klepněte na obrazovce Aplikace na položku **Nastavení** → **Usnadnění**.

## Používání tlačítka Domů k otevírání menu usnadnění

Následující menu usnadnění můžete otevřít trojnásobným rychlým stisknutím tlačítka Domů.

- Usnadnění
- TalkBack
- Negativní barvy
- Ovládání interakce

Na obrazovce Aplikace klepněte na položku **Nastavení** → **Usnadnění** → **Přímý přístup** a pak přetáhněte přepínač **Přímý přístup** doprava. Pak vyberte menu usnadnění, která se otevře po rychlém trojnásobném stisknutí tlačítka Domů.

Pokud vyberete více než jedno menu, zařízení zobrazí rozevírací vyskakovací okno s dotazem, které menu chcete použít pokaždé, když třikrát rychle stisknete tlačítko Domů. Chcete-li povolit **Ovládání interakce** v menu usnadnění, aktivujte tuto funkci. Na obrazovce Aplikace klepněte na položku **Nastavení** → **Usnadnění** → **Obratnost a interakce** → **Řízení interakce**, přetáhněte přepínač **Řízení interakce** doprava.

## TalkBack

### Aktivace a deaktivace funkce TalkBack

Aktivujte funkci TalkBack a nastavte zařízení na hlasité čtení textu na obrazovce nebo vybraných funkcích. Tato funkce je užitečná, pokud nevidíte nebo máte obtíže s viděním obrazovky.

- 1 Na obrazovce Aplikace klepněte na položku **Nastavení** → **Usnadnění** → **Zrak** → **TalkBack**.
- 2 Přetáhněte přepínač **TalkBack** doprava.  
Chcete-li funkci TalkBack deaktivovat, přetáhněte přepínač **TalkBack** doleva.
- 3 Klepněte na možnost **OK**.



Po aktivaci funkce TalkBack zařízení zajistí hlasovou zpětnou vazbu a přečte nahlas vybrané funkce. Zařízení také poskytuje hlasovou zpětnou vazbu při vypnutí obrazovky, když máte nová oznámení a další.

Když aktivujete funkci **Prozkoumání dotykem** během použití funkce TalkBack, zařízení přečte vybrané položky nahlas. Zařízení nejdříve položky na obrazovce přečte, když na ně klepnete. Zařízení pak vykoná funkci nebo otevře aplikaci, pokud kdekoliv na obrazovce poklepete rychle dvakrát za sebou. Pokud je funkce **Prozkoumání dotykem** deaktivována, zařízení nemůže provádět různé funkce, které vyžadují ovládání pomocí gest prstů.

Chcete-li tuto funkci **Prozkoumat hmatem**, klepněte na obrazovce Aplikace na položku **Nastavení** → **Usnadnění** → **Zrak** → **TalkBack** → **Nastavení** a pak zaškrtněte položku **Prozkoumání dotykem**.



Některé funkce jsou při používání funkce TalkBack nedostupné.

## Ovládání obrazovky pomocí gest prstů

K ovládání obrazovky, když používáte funkci TalkBack, můžete používat různá gesta prstů. Pokud je funkce **Prozkoumání dotykem** deaktivována, zařízení nemůže provádět některé funkce, které vyžadují ovládání pomocí gest prstů.

Chcete-li tuto funkci **Prozkoumání dotykem**, klepněte na obrazovce Aplikace na položku **Nastavení** → **Usnadnění** → **Zrak** → **TalkBack** → **Nastavení** a pak zaškrtněte položku **Prozkoumání dotykem**.

- **Prozkoumání obrazovky:** Obrazovku prozkoumáte, když na obrazovku umístíte prst a začnete jím pohybovat. Vyberte položku a podržte ji a zařízení ji nahlas přečte. Po uvolnění prstu se položka pod vaším prstem vybere.
- **Výběr položek:** Klepněte na položku a vyberte ji. Nebo vyberte položku a podržte ji při průzkumu obrazovky a pak prst uvolněte.
- **Otevírání vybrané položky:** Po přečtení požadované položky při hlasitém čtení vybraných položek uvolněte prst z položky. Pak rychle dvakrát klepněte kamkoliv na obrazovku.
- **Výběr předchozí položky:** Rolujte na obrazovce rychle směrem nahoru nebo doleva jedním prstem.

- **Výběr další položky:** Rolujte na obrazovce rychle směrem dolů nebo doprava jedním prstem.
- **Rolování seznamy:** Rolujte obrazovku nahoru nebo dolů dvěma prsty.
- **Návrat na předchozí stránku:** Rolujte obrazovku doprava pomocí dvou prstů.
- **Přesun na předchozí stránku:** Rolujte obrazovku doleva pomocí dvou prstů.
- **Odemknutí obrazovky:** Rolujte obrazovku libovolným směrem v rámci oblasti zamknuté obrazovky dvěma prsty.
- **Otevření panelu s oznámeními:** Přetáhněte horní část obrazovky směrem dolů dvěma prsty.
- **Otevření panelu rychlého nastavení:** Přetáhněte horní část obrazovky směrem dolů třemi prsty.

Nastavení gest prstů pro funkci TalkBack můžete nakonfigurovat v položce **Správa gest**. Podrobnosti naleznete v části [Konfigurace nastavení gest prstů](#).

## Konfigurace nastavení gest prstů

Používáte-li funkci TalkBack, můžete provádět akce pomocí gest prstů. Můžete provádět různé akce, například návrat na předchozí obrazovku, otevření Domovské obrazovky a další. Před použitím gesta prstů nakonfigurujte.

### Konfigurace nastavení pro svislá gesta

Dvoudílná svislá gesta můžete používat potažením prstů směrem nahoru a dolů z dolního okraje obrazovky nebo naopak.

Na obrazovce Aplikace klepněte na položku **Nastavení** → **Usnadnění** → **Zrak** → **TalkBack** → **Nastavení** → **Správa gest** → **Dvoudílná svislá gesta**. Pak vyberte jednu z následujících funkcí:

- **Přejítí na první a poslední položky na obrazovce:** Pokud potáhnete prst nahoru a pak dolů po obrazovce, dojde k výběru první položky v horní části obrazovky. Pokud potáhnete prst dolů a pak nahoru po obrazovce, dojde k výběru poslední položky v dolní části obrazovky.
- **Přepínání úrovní podrobnosti čtení:** Když potáhnete prst směrem nahoru a pak dolů po obrazovce, dojde ke změně jednotky čtení. Jednotka čtení se změní pro stránku, odstavec, řádek, slovo, znak a pro výchozí nastavení. Pokud potáhnete prst dolů a pak nahoru po obrazovce, dojde k obrácení pořadí jednotky čtení.

## Konfigurace nastavení pro gesta zkratek

Tuto funkci použijte ke konfiguraci osmi gest zkratek. Můžete nakonfigurovat různá gesta, například potažení prstů směrem nahoru a pak doprava bez uvolnění a další. Můžete měnit gesta zkratek nebo přiřadit funkce nevyužitým zkratkám.

Na obrazovce Aplikace klepněte na položku **Nastavení** → **Usnadnění** → **Zrak** → **TalkBack** → **Nastavení** → **Správa gest**. Vyberte gesto a pak mu přiřadte funkci.

K dispozici jsou následující funkce:

- **Tlačítko Zpět:** Návrat na předchozí obrazovku.
- **Tlačítko Domovská stránka:** Otevře Domovskou obrazovku.
- **Tlačítko Poslední aplikace:** Otevře seznam nedávno použitých aplikací.
- **Otevřít oznámení:** Otevře panel s oznámeními.
- **Otevřít globální kontextovou nabídku:** Otevře globální kontextové menu. Klepněte na obrazovku a podržte ji pro otevření kruhového globálního kontextového menu. Můžete používat funkce jako jsou **Rychlá navigace**, **Číst shora**, **Hláskovat poslední výrok** nebo **Číst od další položky**. Pak prozkoumejte menu nakreslením kruhu pomocí prstu bez uvolnění. Až naleznete požadované menu, uvolněte prst z menu a vyberte ho.

Klepněte na položku **Pozastavit zpětnou vazbu** v horním levém rohu obrazovky, chcete-li pozastavit hlasovou zpětnou vazbu.

Klepněte na položku **Nastavení aplikace TalkBack** v pravém horním rohu obrazovky, chcete-li získat přístup k nastavením funkce TalkBack. Podrobnosti naleznete v části [Režim Auto](#).

- **Otevřít místní kontextové nabídku:** Otevře místní kontextové menu. Umožňuje vybrat jednotku pro čtení textu na obrazovce. Pokud použijete tuto funkci při zadávání textu, zobrazí se kontextová menu, například ovládací menu kurzoru. Klepněte na obrazovku a podržte ji pro otevření kruhového kontextového menu. Pak prozkoumejte menu nakreslením kruhu pomocí prstu bez uvolnění. Až naleznete požadované menu, uvolněte prst z menu a vyberte ho.
- **Číst shora:** Přečte položky nahlas od první položky po poslední v daném pořadí.
- **Číst od další položky:** Přečte položky nahlas počínaje položkou vedle vybrané položky v daném pořadí.

## Změna jednotek čtení

Používáte-li funkci TalkBack, můžete poslouchat čtení textu na obrazovce. Pro výběr požadovaného textu potáhněte prstem nahoru, dolů, doleva nebo doprava. Ve výchozím nastavení zařízení přečte text nahlas ve vybrané oblasti. Nebo můžete zařízení nastavit na čtení textu v různých jednotkách, například řádcích nebo odstavcích.

### Změna jednotek čtení pomocí místních kontextových menu

- 1 Vyberte nějaký text, který chcete přečíst.
- 2 Potáhněte prst směrem nahoru a pak doprava bez uvolnění a otevřete místní kontextové menu.
- 3 Klepněte na obrazovku a podržte ji a pak nakreslete prstem kruh a prozkoumejte menu. Až uslyšíte zprávu **Změnit úroveň podrobností**, prst uvolněte.
- 4 Znovu klepněte na obrazovku a podržte ji a pak nakreslete prstem kruh a prozkoumejte menu. Až uslyšíte čtení požadované jednotky, prst uvolněte.

Postup změny gesta zkratky a otevření místního kontextové menu naleznete v části [Konfigurace nastavení pro gesta zkratek](#).

### Změna jednotek čtení pomocí dvoudílných svislých gest.

Pokud potáhněte prst nahoru a pak dolů po obrazovce, dojde ke změně jednotky čtení. Jednotka čtení se změní pro stránku, odstavec, řádek, slovo, znak a pak pro výchozí nastavení. Pokud potáhněte prst dolů a pak nahoru po obrazovce, dojde k obrácení pořadí jednotky čtení.

Na obrazovce Aplikace klepněte na položku **Nastavení** → **Usnadnění** → **Zrak** → **TalkBack** → **Nastavení** → **Správa gest** → **Dvoudílná svislá gesta** → **Přepínání úrovní podrobnosti čtení**.

Pomocí aktuální jednotky čtení můžete poslouchat text vedle aktuálně vybraného textu. Chcete-li poslouchat další části textu, potáhněte prstem dolů nebo doprava po obrazovce. Pomocí aktuální jednotky čtení můžete také poslouchat text před aktuálně vybraným textem. Chcete-li poslouchat předchozí části textu, potáhněte prstem dolů nebo doleva po obrazovce.

## Pozastavení hlasové zpětné vazby

Otevřete globální kontextové menu potažením prstu směrem dolů a pak doprava po obrazovce bez uvolnění. Po výběru položky **Pozastavit zpětnou vazbu** v levé dolní části obrazovky dojde k pozastavení hlasové zpětné vazby.

Po pozastavení hlasové zpětné vazby ji můžete znovu obnovit zapnutím obrazovky nebo jinými způsoby. Chcete-li změnit metodu pro obnovení hlasové zpětné vazby, klepněte na obrazovce Aplikace na položku **Nastavení** → **Usnadnění** → **Zrak** → **TalkBack** → **Nastavení** → **Obnovit z pozastavení**. Pak vyberte možnost.

Postup změny gesta zkratky a otevření globálního kontextového menu naleznete v části [Konfigurace nastavení pro gesta zkratek](#).

## Používání rychlé navigační funkce

Pomocí rychlé navigační funkce můžete otevírat menu nakreslením kruhu na obrazovce bez rolování nahoru a dolů za účelem výběru položky.

Otevřete globální kontextové menu potažením prstu směrem dolů a pak doprava po obrazovce bez uvolnění. Klepněte na obrazovku a podržte ji a pak nakreslete prstem kruh okolo menu a prozkoumejte ho. Až uslyšíte zprávu **Rychlá navigace**, prst uvolněte. Pak znovu klepněte na obrazovku a nakreslete prstem kruh okolo menu a prozkoumejte je. Až uslyšíte čtení požadovaného menu, prst uvolněte.

## Přidávání a správa označení snímků

Snímkům na obrazovce můžete přiřazovat označení. Po výběru snímků zařízení nahlas přečte jejich označení. Pomocí místního kontextového menu přidejte označení do neoznačených snímků.

Otevřete místní kontextové menu potažením prstu směrem nahoru a pak doprava po obrazovce bez uvolnění. Klepněte na obrazovku a podržte ji a pak nakreslete prstem kruh okolo menu a prozkoumejte ho. Pokud slyšíte čtení nabídky přidání označení, uvolněte prst a přidejte označení.

Chcete-li zobrazit označení, klepněte na obrazovce Aplikace na položku **Nastavení** → **Usnadnění** → **Zrak** → **TalkBack** → **Nastavení** → **Spravovat vlastní štítky**.

## Konfigurace nastavení funkce TalkBack

Konfigurace nastavení pro funkci TalkBack pro vaše pohodlí.

Na obrazovce Aplikace klepněte na položku **Nastavení** → **Usnadnění** → **Zrak** → **TalkBack** → **Nastavení**. Případně otevřete globální kontextové menu potažením prstu směrem dolů a pak doprava po obrazovce bez uvolnění. Pak potáhněte prst do pravé horní části obrazovky a po přečtení položky **Nastavení aplikace TalkBack** ho uvolněte.

- **Hlasitost řeči:** Upravte úroveň hlasitosti hlasové zpětné vazby.  
Hlasitost hlasové zpětné vazby se může lišit v závislosti na hlasitosti médií. Chcete-li upravit hlasitost média, stiskněte tlačítko hlasitosti při poslechu zpětné hlasové vazby nahoru nebo dolů. Případně na obrazovce Aplikace klepněte na položku **Nastavení** → **Zvuk** → **Hlasitost** a pak přetáhněte panel nastavení hlasitosti pro mediální obsah doleva nebo doprava.
- **Měnit výšku hlasu:** Nastavení zařízení na hlasité čtení textu v nízkých frekvencích, pokud je zadáván pomocí klávesnice.
- **Hlasová odezva klávesnice:** Nastavení zařízení na hlasité čtení textu nebo symbolů zadaných pomocí klávesnice. Můžete také nastavit typ klávesnice, se kterou chcete tuto funkci používat.
- **Hovor s vyp. obrazovkou:** Nastavení zařízení na poskytování hlasové zpětné vazby, pokud je obrazovka vypnutá.
- **Použití snímač polohy:** Nastavení zařízení na pozastavení hlasové zpětné vazby, když položíte ruku nad snímač v horní části zařízení. Chcete-li obnovit hlasovou zpětnou vazbu, klepněte na obrazovku.
- **Zatřesením spustit kontinuální čtení:** Nastavení zařízení na hlasité čtení textu zobrazeného na obrazovce, když zařízením zatřesete. Můžete si vybírat z různých rychlostí třesení.
- **Oznámit ID volajícího:** Nastavení zařízení na hlasité přečtení jména volajícího, když máte příchozí hovor.
- **Vibrační odezva:** Nastavení vibrací zařízení při zkoumání obrazovky.
- **Zvuková odezva:** Nastavení zařízení na vydávání zvuku, když ovládáte obrazovku, například rolování obrazovky a další možnosti.

- **Zaměřit se na zvuk hovoru:** Nastavení zařízení na snížení hlasitosti médií, pokud zařízení čte nahlas položku.
- **Hlasitost zvuku:** Nastavení hlasitosti zvuku, který se přehraje při klepnutí na ovládací prvek obrazovky. Tato funkce je dostupná, pokud je zvolena možnost **Zvuková odezva**.
- **Prozkoumat dotykem:** Zařízení bude nahlas číst položky nacházející se pod prstem. Když například na domovské obrazovce pomocí prstu klepnete na položku **Aplikace**, zařízení nahlas přečte slovo „**Aplikace**“. Chcete-li vybrat **Aplikace**, uvolněte z nich prst a dvakrát rychle klepněte na obrazovku. Požadovanou stránku zobrazíte rolováním nalevo nebo napravo pomocí dvou prstů. Další informace o ovládní obrazovky pomocí funkce zkoumání dotykem naleznete v části [Ovládní obrazovky pomocí gest prstů](#).
- **Seznamy posouvat automaticky:** Nastavení zařízení na automatické rolování zbytkem seznamu, který není zobrazen na obrazovce, a hlasité čtení položek.
- **Výběr jedním klepnutím:** Nastavení zařízení na otevření vybrané položky jedním klepnutím.
- **Spustit výukový program Prozkoumání dotykem:** Zobrazí výukové video o používání funkce Zkoumání dotykem.
- **Správa gest:** Přiřazuje provedení akcí gestům prováděných pomocí prstů. Podrobnosti naleznete v části [Konfigurace nastavení gest prstů](#).
- **Spravovat vlastní štítky:** Zobrazí přidaná označení.
- **Obnovit z pozastavení:** Vybere způsob obnovení hlasové zpětné vazby.
- **Nastavení vývojáře:** Nastavení možností pro vývoj aplikací.

## Používání zařízení s vypnutou obrazovkou

Nastavení zařízení na neustálé vypínání obrazovky a udržování obsahu na obrazovce v soukromí. Obrazovka se nezapne, pokud stisknete externí tlačítka nebo klepnete na obrazovku. Zároveň nedojde k vypnutí momentálně aktivních funkcí.

Na obrazovce Aplikace klepněte na položku **Nastavení** → **Usnadnění** → **Zrak** a pak zaškrtněte položku **Vypnutý displej**. Tuto funkci můžete aktivovat nebo deaktivovat dvojitým stisknutím vypínače.

## Používání funkce rychlého zadávání pomocí kláves

Nastavte zařízení na zadávání znaků při uvolnění prstu ze znaku na klávesnici. Tuto funkci můžete použít k zadávání znaků místo uvolňování prstu a dvojitého poklepání na obrazovku.

Na obrazovce Aplikace klepněte na položku **Nastavení** → **Usnadnění** → **Zrak** a pak zaškrtněte položku **Rychlé zadávání z klávesnice**.

## Hlasité čtení hesel

Nastavte zařízení na hlasité čtení hesla po zadání hesla, pokud je funkce TalkBack aktivní. Tuto funkci použijte k ověření, zda jste zadali správné heslo.

Na obrazovce Aplikace klepněte na položku **Nastavení** → **Usnadnění** → **Zrak** a pak zaškrtněte položku **Vyslovovat hesla**.

## Nastavení funkcí převodu textu na řeč

Změní nastavení funkcí převodu textu na řeč po aktivaci funkce TalkBack, například jazyky, rychlost a další možnosti.

Na obrazovce Aplikace klepněte na položku **Nastavení** → **Usnadnění** → **Zrak** → **Možnosti převodu textu-řeč** a pak použijte následující funkce:

- **Modul převodu textu na řeč Samsung / Modul převodu textu na řeč Google:** Vyberte modul pro funkci převodu textu na řeč.
- **Rychlost mluvení:** Výběr rychlosti mluvení při použití funkce převodu textu na řeč.
- **Poslechnout si příklad:** Poslech mluveného textu na ukázkou. Pokud zařízení nedokáže číst příklady nahlas, klepněte na položku  → **Instalovat hlasová data** a stáhněte a nainstalujte hlasová data funkce převodu textu na řeč.
- **Výchozí stav jazyka:** Zobrazí stav aktuálního nastavení jazyka pro funkci převodu řeči na text.



## Zadávání textu pomocí klávesnice

Chcete-li zobrazit klávesnici, klepněte do pole zadávání textu a pak rychle dvakrát klepněte kamkoliv na obrazovku.

Když se dotknete klávesnice prstem, zařízení přečte nahlas tlačítka znaků pod vaším prstem. Až uslyšíte požadovaný znak, uvolněte prst z obrazovky a vyberte ho. Znak se vloží a zařízení začne nahlas číst text.

Pokud není funkce **Rychlé zadávání z klávesnice** aktivní, uvolněte prst z požadovaného znaku a pak dvakrát rychle klepněte kamkoliv na obrazovku. Chcete-li aktivovat funkci rychlého zadávání pomocí kláves, klepněte na obrazovce Aplikace na položku **Nastavení** → **Usnadnění** → **Zrak** a pak zaškrtněte položku **Rychlé zadávání z klávesnice**.

## Zadávání dalších znaků

Klepněte na tlačítko na klávesnici a podržte ho. Pokud jsou pomocí tlačítka dostupné další znaky, zobrazí se nad klávesnicí rozevírací okno obsahující tyto znaky. Chcete-li vybrat znak, potáhněte prstem po obrazovce, dokud neuslyšíte požadovaný znak a pak ho uvolněte.

## Změna jazyka zadávání textu klávesnice

Chcete-li přidat jazyky zadávání textu, klepněte na obrazovce Aplikace na položku **Nastavení** → **Jazyk a zadávání**. Pak klepněte na položku  vedle položky **Klávesnice Samsung** → **Vyberte jazyky zadávání** a pak vyberte jazyky.

Chcete-li změnit jazyk zadávání textu klávesnice v průběhu zadávání textu, klepněte na položku  a podržte ji a pak vyberte jazyk.

## Úpravy textu

Pro přesun kurzoru nebo kopírování a vkládání textu použijte místní kontextové menu.

Otevřete místní kontextové menu potažením prstu směrem nahoru a pak doprava po obrazovce bez uvolnění. Klepněte na obrazovku a podržte ji a pak nakreslete prstem kruh okolo menu a prozkoumejte je. Až uslyšíte zprávu **Změnit úroveň podrobností**, prst uvolněte. Pak znovu klepněte na obrazovku a nakreslete kruh okolo menu a prozkoumejte je. Až uslyšíte čtení požadované jednotky, prst uvolněte.



Když upravujete text, nastavte jednotku čtení buď na slovo, nebo na znak dle vašeho výběru. V režimu výběru zařízení vybere text v souladu s vybranou jednotkou čtení.

Potáhněte prstem nahoru, dolů, doleva nebo doprava a poslouchejte čtení textu. Při hlasitém čtení textu, který chcete upravit, použijte následující akce:

- Mazání textu: Klepněte na tlačítko vymazat na klávesnici.
- Výběr textu pomocí režimu výběru: Aktivujte režim výběru určený k výběru a poslechu textu. Chcete-li aktivovat režim výběru, otevřete místní kontextové menu a vyberte položku **Ovládání kurzoru** → **Zahájit režim výběru**. Rolujte doleva nebo doprava a poslechněte si text nacházející se před nebo po momentálně vybraném textu. Chcete-li deaktivovat režim výběru, otevřete místní kontextové menu a vyberte položku **Ovládání kurzoru** → **Ukončit režim výběru**.
- Výběr celého textu: Otevřete místní kontextové menu a vyberte položku **Ovládání kurzoru** → **Vybrat vše**. Bude vybrán veškerý text.
- Kopírování nebo ořezávání textu: Vyberte text pomocí místní kontextového menu. Pak otevřete místní kontextové menu a vyberte položku **Ovládání kurzoru**. Vyberte položku **Kopírovat** a zkopírujte vybraný text nebo vyberte položku **Vyjmout** a vystřihnete vybraný text. Vybraný text se zkopíruje do schránky.
- Vkládání textu: Umístěte kurzor do bodu, kam chcete text vložit, otevřete místní kontextové menu a pak vyberte položku **Ovládání kurzoru** → **Vložit**.

## Hlasové zadávání textu

Text můžete zadávat hlasem. Chcete-li zobrazit klávesnici, klepněte do pole zadávání textu a pak rychle dvakrát klepněte kamkoliv na obrazovku.

Po klepnutí na položku  a podržení, zařízení zobrazí vyskakovací okno s možnostmi klávesnice. Přetáhněte prst po obrazovce bez uvolnění. Po zvolení položky  uvolněte váš prst. Pak vyslovte slova, která chcete zadat do textového pole. Mluvená slova se na obrazovce objeví jako text a zařízení je nahlas přečte.

Chcete-li přidat další text, vyberte tlačítko mikrofону a řekněte slova.

## Změna jazyka zadávání textu

Během zadávání textu pomocí hlasu vyberte položku **Čeština (Česká republika)** a vyberte nový jazyk pro zadávání textu.

Chcete-li přidat jazyky do seznamu, vyberte položku **Čeština (Česká republika)** → **Přidat další jazyky**, zrušte výběr **Automaticky** a pak vyberte jazyky, které chcete.

## Hlasité čtení informací z dokumentů a snímků

Pořizování fotografií dokumentů nebo vizitek a extrahování a čtení textu. Pokud pořídíte fotografie barevných nebo vzorovaných snímků, zařízení také nahlas přečte barvy a informace o vzorech. Otevřete aplikaci **Samsung Apps** a stáhněte a nainstalujte aplikaci **Optická čtečka**.

Na obrazovce Aplikace klepněte na položku **Optická čtečka**.

Chcete-li vybrat jazyky pro rozpoznání, vyberte položku  → **Nastavení jazyka**.

### Používání režimu dokumentu

Výchozím režimem této aplikace je režim dokumentu. Používáte-li režim barvy a vzoru, přepněte do režimu dokumentu výběrem položky . V režimu dokumentu, když extrahujete fotografie dokumentů nebo vizitek, zařízení zobrazí extrahovaný text.

Položte předmět na rovný povrch a vyberte položku . Po aktivaci funkce TalkBack zařízení automaticky po pořízení fotografie přečte text na obrazovce nahlas.

Chcete-li extrahovat text z uloženého snímku, vyberte položku  → **Načíst snímek**.

Chcete-li text na obrazovce nechat přečíst nahlas, když je funkce TalkBack deaktivována, vyberte položku  → **Převod textu na řeč**.

### Používání režimu barvy a vzoru

Chcete-li používat režim barvy a vzoru, aktivujte funkci TalkBack.

Vyberte položku  a přepněte do režimu barvy a vzoru. V barevném/vzorovaném režimu zařízení zobrazí informace o barvách a vzorech objektů při pořizování fotografií. Zařízení identifikuje položky, například běžně používané barvy a vzory. Tento režim pomáhá zrakově postiženým uživatelům vybírat požadované barvy nebo vzory.

Zachyťte předmět pomocí hledáčku zařízení a vyberte položku . Zařízení pořídí fotografii a identifikuje barvu a vzor předmětu. Když zařízení ukončí rozpoznávání předmětu, automaticky nahlas přečte informace o barvě a vzoru objektu.



Výsledné informace o barvách se mohou lišit v závislosti na světelných podmínkách. Nezapomeňte snímky v režimu barvy a vzoru pořizovat za dobrých světelných podmínek.

## Změna velikosti písma

Tuto funkci použijte ke změně velikosti písma. Zařízení poskytuje různé velikosti písma, které činí používání zařízení mnohem pohodlnějším pro osoby s postižením zraku. Nastavení velikosti písma na **Obrovské** nemusí být v některých aplikacích dostupné.

Na obrazovce Aplikace klepněte na položku **Nastavení** → **Usnadnění** → **Zrak** → **Velikost písma**.

## Zvětšení obrazovky

Tuto funkci použijte ke zvětšení obrazovky a přiblížení konkrétní oblasti.

Na obrazovce Aplikace klepněte na položku **Nastavení** → **Usnadnění** → **Zrak** → **Gesta pro zvětšení** a pak přetáhněte přepínač **Gesta pro zvětšení** doprava.

- Přiblížení a oddálení: Klepněte rychle třikrát na obrazovku a přiblížte nebo oddalte konkrétní oblast. Pro návrat znovu rychle třikrát klepněte na obrazovku.
- Průzkum obrazovky rolováním: Použijte dva prsty k rolování zvětšené obrazovky.
- Nastavení poměru přiblížení: Klepněte na obrazovku dvěma prsty na zvětšené obrazovce. Pak roztáhněte dva prsty od sebe nebo je přitáhněte k sobě a upravte poměr.



- Klávesy na obrazovce není možno zvětšit lupou.
- Při aktivování této funkce může dojít k snížené funkcionalitě některých aplikací, například **Telefon** a **Kalkulačka**.

## Nastavení připomenutí oznámení

Použijte tuto funkci na upozornění o oznámeních, které jste si ještě nepřečetli.

Na obrazovce Aplikace klepněte na položku **Nastavení** → **Usnadnění** → **Zrak** → **Připomenutí oznámení** a pak přetáhněte přepínač **Připomenutí oznámení** doprava.

Chcete-li nastavit interval mezi upozorněními, klepněte na položku **Interval připomenutí**.

## Převrácení barev displeje

Tuto funkci použijte ke zlepšení viditelnosti obrazovky a jako pomoc uživatelům pro snadnější rozpoznávání textu na obrazovce. Je-li tato funkce aktivní, zařízení zobrazuje barvy negativu, který představuje převrácené barvy na obrazovce. Převrácením barev se zvyšuje kontrast mezi černou a bílou.

Na obrazovce Aplikace klepněte na položku **Nastavení** → **Usnadnění** → **Zrak** a pak zaškrtněte položku **Negativní barvy**.

## Nastavení barev

Tuto funkci použijte k nastavení způsobu zobrazení barev na obrazovce, pokud máte potíže s rozlišováním barev. Zařízení změní barvy na lépe rozpoznatelné barvy.

- 1 Na obrazovce Aplikace klepněte na položku **Nastavení** → **Usnadnění** → **Zrak** → **Nastavení barev**.
- 2 Přetáhněte přepínač **Nastavení barev** doprava.
- 3 Klepněte na položku **Start**.
- 4 Uspořádejte barevné dlaždice podle pořadí jejich podobnosti počínaje od základní barvy.
- 5 Po dokončení nastavování barev klepněte na položku **Hot**.  
Pokud dokážete rozlišit barvy, není nutné žádné přizpůsobení.
- 6 Pokud nelze barvy rozlišit, klepněte na položku **Fotoap.** nebo **Obrázek**.
- 7 Přetáhněte panel nastavení barev doleva nebo doprava a klepněte na položku **Hot**.  
Chcete-li barvu znovu upravit, klepněte na položku **⋮** → **Znovu nastavit barvu**.

## Nastavení oznámení blesku

Nastavení blikání blesku při příchozích hovorech, nových zprávách nebo oznámeních.

Na obrazovce Aplikace klepněte na položku **Nastavení** → **Usnadnění** → **Sluch** a pak zaškrtněte položku **Upozorňování bleskem**.

## Vypnutí všech zvuků

Nastavení zařízení na ztišení všech zvuků zařízení, například zvuků médií, včetně hlasu volajícího během hovoru.

Na obrazovce Aplikace klepněte na položku **Nastavení** → **Usnadnění** → **Sluch** a pak zaškrtněte položku **Vypnout všechny zvuky**.

## Přizpůsobení nastavení titulků

### Titulky Samsung

Na obrazovce Aplikace klepněte na položku **Nastavení** → **Usnadnění** → **Sluch** → **Titulky Samsung (skryté)** a pak přetáhněte přepínač **Titulky (skryté)** doprava.

Použijte následující možnosti:

- **Zarovnání textu:** Změní polohu titulků.
- **Písmo:** Změní typ písma.
- **Velikost písma:** Změní velikost písma.
- **Okraj:** Změní okraje textu titulků.
- **Písmo:** Upraví průhlednost a změní barvu textu.
- **Barva pozadí:** Upraví průhlednost a změní barvu pozadí pole titulků.
- **Okno titulků:** Upraví průhlednost a změní barvu celého okna titulků.

## Titulky Google

Na obrazovce Aplikace klepněte na položku **Nastavení** → **Usnadnění** → **Sluch** → **Titulky Google (skryté)** a pak přetáhněte přepínač **Titulky Google (skryté)** doprava.

Použijte následující možnosti:

- **Jazyk:** Vybere jazyk pro zobrazení titulků.
- **Velikost textu:** Změna velikosti písma.
- **Styl titulků:** Změní styl titulků.

## Nastavení vyvážení zvuku

Nastavení vyvážení zvuku v zařízení pomocí dvojitých sluchátek.

Chcete-li upravit vyvážení zvuku, připojte duální sluchátka k zařízení. Na obrazovce Aplikace klepněte na položku **Nastavení** → **Usnadnění** → **Sluch** → **Vyvážení zvuku**. Přetáhněte panel přizpůsobení doleva nebo doprava a upravte vyvážení zvuku a pak klepněte na položku **Nastavit**.

## Používání monofonního zvuku

Nastavení zařízení, které umožňuje používat monofonní zvuk, pokud posloucháte zvuk pomocí jednoho sluchátka. Tento režim můžete použít, pokud máte poškozený sluch nebo v situacích, kdy je jedno sluchátko pohodlnější.

Na obrazovce Aplikace klepněte na položku **Nastavení** → **Usnadnění** → **Sluch** a pak zaškrtněte položku **Mono zvuk**.

## Používání detektoru dětského pláče

Nastavení zařízení na detekci dětského pláče a upozornění pomocí vibrací.

Na obrazovce Aplikace klepněte na položku **Nastavení** → **Usnadnění** → **Sluch** → **Dětská chůvička** a pak přetáhněte přepínač **Dětská chůvička** doprava.

Klepněte na položku ► a aktivujte funkci detekce zvuku. Když zařízení zjistí zvuky, začne vibrovat. Chcete-li blikání blesku pro detekování zvuku, klepněte na položku ⋮ → **Nastavení** a pak zaškrtněte položku **Upozorňování bleskem**.

## Používání automatické hmatové zpětné vazby

Nastavení vibrací zařízení při přehrávání zvuků ve stažených aplikacích, například hrách.

Na obrazovce Aplikace klepněte na položku **Nastavení** → **Usnadnění** → **Sluch** a pak zaškrtněte položku **Automatický hmatový vjem**.



Některé aplikace nemusí tuto funkci podporovat.

## Používání pomocných menu

### Zobrazení ikony pomocných zkratek

Nastavení zařízení na zobrazení ikony pomocných zkratek. Ikonu můžete používat k přístupu k aplikacím, funkcím a nastavení klepnutím na pomocná menu v ikoně. Ovládejte zařízení klepáním na pomocná menu v ikoně bez prozkoumávání obrazovky. Když spustíte tuto funkci, aktivuje se režim **Režim jednoho klepnutí**.

- 1 Na obrazovce Aplikace klepněte na položku **Nastavení** → **Usnadnění** → **Obratnost a interakce** → **Pomocné menu**.
- 2 Přetáhněte přepínač **Pomocné menu** doprava.  
Ikona pomocné zkratky se zobrazí v pravé dolní části obrazovky.
- 3 Klepněte na **Dominantní ruka** a přesuňte ikonu pomocné zkratky do pohodlnějšího umístění.

### Přístup k pomocným menu

Ikona pomocných zkratek se zobrazí jako plovoucí ikona, která poskytuje snadný přístup k pomocným menu z libovolné obrazovky.







Když klepnete na ikonu pomocné zkratky, ikona se mírně rozbalí a na ikoně se zobrazí pomocná menu. Klepněte na šipku nahoru nebo dolů a přejděte na další panely nebo rolujte obrazovku nahoru nebo dolů a vyberte jiná menu.



## Používání kurzoru

V pomocném menu klepněte na položku **Kurzor**. Na obrazovce se zobrazí kurzor a oblast, ve které lze kurzor ovládat. Obrazovku můžete ovládat pomocí malých pohybů prstu po dotykové oblasti. Potažením prstu po dotykové oblasti můžete pohybovat kurzorem. Chcete-li vybrat položky pod kurzorem, klepněte na obrazovku.

Použijte následující možnosti:

-  / : Vybere položku nebo roluje na obrazovce doprava nebo doleva.
-  / : Roluje po obrazovce nahoru nebo dolů.
- : Přesunout oblast dotyku do jiného umístění.
- : Zavřít oblast dotyku.

Chcete-li změnit nastavení kurzoru, v obrazovce Aplikace klepněte na položku **Nastavení** → **Usnadnění** → **Obratnost a interakce** → **Pomocné menu**, potáhněte přepínač **Pomocné menu** doprava a pak použijte možnosti v sekci **NAST. TOUCHPADU A KURZORU**.



## Používání rozšířených pomocných menu

Nastavte zařízení na zobrazení rozšířených pomocných menu pro vybrané aplikace. Například když spustíte položku **Zprávy**, zobrazí se na pomocném menu funkce hledání a skládání.

Na obrazovce Aplikace klepněte na položku **Nastavení** → **Usnadnění** → **Obratnost a interakce** → **Pomocné menu** → **Pomocné plus**, přetáhněte přepínač menu **Pomocné plus** doprava a pak vyberte aplikace.

## Úpravy pomocných menu

Tuto funkci můžete používat k úpravě menu v ikoně pomocné zkratky.

Na obrazovce Aplikace klepněte na položku **Nastavení** → **Usnadnění** → **Obratnost a interakce** → **Pomocné menu**, přetáhněte přepínač **Pomocné menu** doprava a pak klepněte na položku **Upravit**. Chcete-li přidat nebo odebrat menu, klepněte na položku  nebo položku .

## Zapnutí obrazovky pomocí funkce bezdotykového ovládání

Použijte funkci bezdotykového ovládání k zapnutí obrazovky pohybem ruky nad snímačem v horní části zařízení. Obrazovku můžete zapnout bez mačkání tlačítka. Když používáte tuto funkci, umístěte zařízení na rovný povrch nebo zařízení bezpečně držte, aby se nemohlo hýbat.

Na obrazovce Aplikace klepněte na položku **Nastavení** → **Usnadnění** → **Obratnost a interakce** → **Probuzení bez dotyku** a pak přetáhněte přepínač **Probuzení bez dotyku** doprava.

## Používání funkce inteligentního rolování

Nastavení zařízení k rolování obrazovky směrem nahoru nebo dolů nakloněním hlavy nebo zařízení. Tuto funkci můžete používat, pokud sledujete e-maily nebo webové stránky.

Na obrazovce Aplikace klepněte na položku **Nastavení** → **Usnadnění** → **Obratnost a interakce** → **Inteligentní posouvání** a pak přetáhněte přepínač **Inteligentní posouvání** doprava.

Použijte následující možnosti:

- **Naklání hlavy:** Nastavení zařízení k rolování obrazovky nahoru nebo dolů nakloněním hlavy nahoru nebo dolů.
- **Naklání zařízení:** Nastavení zařízení k rolování obrazovky nahoru nebo dolů nakloněním zařízení nahoru nebo dolů.
- **Rychlost:** Nastaví rychlost rolování obrazovky.
- **Zobrazení vizuální zpětné vazby:** Nastavení zařízení na zobrazení ikony vizuální zpětné vazby, když zařízení rozpozná vaši akci.

## Nastavení možností prodlevy klepnutí a podržení

Nastaví dobu rozpoznávání klepnutí a podržení obrazovky.

Na obrazovce Aplikace klepněte na položku **Nastavení** → **Usnadnění** → **Obratnost a interakce** → **Zpoždění klepnutí a podržení** a pak vyberte možnost.

## Používání režimu ovládání interakce

Aktivuje režim ovládání interakce za účelem omezení reakce zařízení na vstupy během používání aplikací. Používání tohoto režimu může být užitečné, chcete-li ostatním povolit pouze omezený přístup a ovládání vašich médií a dat.

- 1 Na obrazovce Aplikace klepněte na položku **Nastavení** → **Usnadnění** → **Obratnost a interakce** → **Řízení interakce**.
- 2 Přetáhněte přepínač **Ovládání interakce** doprava.
- 3 Při používání aplikace zároveň stiskněte a podržte tlačítko Domů a tlačítko hlasitosti.
- 4 Upravte velikost rámečku nebo nakreslete linii okolo oblasti, kterou chcete omezit.
- 5 Klepněte na položku **Hot**.  
Zařízení zobrazí omezenou oblast. Pokud klepnete na obrazovku nebo stisknete tlačítka, například tlačítko Domů, nebude zařízení v této oblasti fungovat.

Chcete-li deaktivovat režim ovládání interakce, stiskněte zároveň tlačítko Domů a tlačítko hlasitosti a podržte je.

## Příjem nebo ukončování hovorů

Nastavení metody odpovídání nebo ukončování hovorů.

Na obrazovce Aplikace klepněte na položku **Nastavení** → **Usnadnění** → **Příjem a ukončování hovorů**.

Použijte následující možnosti:

- **Stisknutím tlačítka Domů:** Nastavení zařízení k odpovědi na volání stisknutím tlačítka Domů.
- **Ovládání hlasem:** Nastavení zařízení na přijmutí hovoru pomocí hlasových příkazů.
- **Mávnutím rukou nad zařízením:** Pokud přijímáte hovor, posuňte vaši ruku doleva a pak doprava přes snímač a odpovězte na hovor.
- **Stisknutím vypínače:** Nastavení zařízení k ukončení hovoru po stisknutí vypínače.

## Používání režimu ovládání jedním klepnutím

Nastavení zařízení na ovládání příchozích volání nebo oznámení klepnutím na tlačítko místo přetažení. Po aktivaci alarmu nebo v případě příchozího hovoru zastavte alarm nebo odpovězte na volání klepnutím na tlačítko, místo přetažením tlačítka.

Na obrazovce Aplikace klepněte na položku **Nastavení** → **Usnadnění** a pak zaškrtněte **Režim jednoho klepnutí**.

## Konfigurace nastavení usnadnění

### Ukládání nastavení dostupnosti do souboru

Exportuje aktuální nastavení usnadnění v souboru.

Na obrazovce Aplikace klepněte na položku **Nastavení** → **Usnadnění** → **Správa usnadnění** → **Import/Export**, vyberte možnost exportu a pak klepněte na položku **OK**. Soubor nastavení usnadnění se uloží do vybraného umístění úložiště.

## Importování souboru nastavení usnadnění

Importuje soubor nastavení usnadnění a aktualizuje aktuální nastavení.

Na obrazovce Aplikace klepněte na položku **Nastavení** → **Usnadnění** → **Správa usnadnění** → **Import/Export** a pak vyberte možnost Export. Vyberte soubory, které chcete importovat, a pak klepněte na položku **Hot.** → **OK**. Nastavení usnadnění se aktualizuje v souladu s importovaným souborem.

## Sdílení souborů nastavení usnadnění

Sdílení souborů nastavení usnadnění s ostatními uživateli pomocí e-mailu, funkce Wi-Fi Direct, Bluetooth a dalších.

Na obrazovce Aplikace klepněte na položku **Nastavení** → **Usnadnění** → **Správa usnadnění** → **Sdílet pomocí**. Pak vyberte soubory usnadnění a klepněte na položku **Hot.** Vyberte metodu sdílení a soubory nasdílejte podle pokynů na obrazovce.

## Zobrazení služeb usnadnění

Zobrazí služby usnadnění nainstalované v zařízení.

Na obrazovce aplikace klepněte na položku **Nastavení** → **Usnadnění**, a zobrazte seznam služeb usnadnění dostupných v sekci **SLUŽBY**.

## Používání dalších užitečných funkcí

- **Používání funkce S Voice:** Pomocí funkce **S Voice** můžete vykonávat rozličné úkoly prostřednictvím hlasových příkazů. Spustíte funkci **S Voice** a volejte, posílejte zprávy a zobrazujte úkoly. Podrobnosti naleznete v části [S Voice](#).
- **Hledání hlasem:** Obsah na internetu můžete vyhledávat pomocí hlasových příkazů. Používejte tuto funkci, když jste na cestách a když nemůžete na zadání textu použít ruce. Podrobnosti naleznete v části [Hlasové vyhledávání](#).
- **Používání panelu s oznámeními:** Chcete-li otevřít panel s oznámeními, přetáhněte stavový řádek dolů. Můžete zobrazit zmeškané hovory, nové zprávy, upravovat jas obrazovky a podobně. Podrobnosti naleznete v části [Panely s oznámeními a rychlémi nastaveními](#).
- **Přepnutí na jednoduchý režim:** Jednoduchý režim využívá jednodušší rozvržení a velké ikony pro jednoduché ovládání. K často používaným aplikacím nebo zkratkám získáte snadný přístup, pokud je přidáte na domovskou obrazovku. Podrobnosti naleznete v části [Přepnutí do jednoduchého režimu](#).
- **Používání ovládacích pohybů:** Ovládejte zařízení pomocí pohybů dlaní nebo gest. Podrobnosti naleznete v části [Ovládací pohyby](#).
- **Používání skenování prstu:** Zaregistrujte své otisky prstů na zařízení pro odemykání obrazovky nebo ověřování vašeho hesla do účtu Samsung. Podrobnosti naleznete v části [Soukromý režim](#).
- **Používání režimu Auto:** Ovládejte při řízení zařízení pomocí hlasových příkazů. Můžete přijímat přicházející hovory, zobrazovat zprávy a poslouchat hudbu bez toho, abyste se zařízení dotkli. Podrobnosti naleznete v části [Režim Auto](#).
- **Používání zkratk pro kontakty:** Přidá na domovskou obrazovku zkratky pro kontakty pro jednodušší volání nebo posílání zpráv. Podrobnosti naleznete v části [Přidání zkratk kontaktů na domovskou obrazovku](#).
- **Používání funkce Záznamník:** Nahrávejte nebo přehrávejte hlasové poznámky. Podrobnosti naleznete v části [Záznamník](#).

# Odstraňování potíží

Před kontaktováním servisního střediska společnosti Samsung zkuste použít následující řešení. Některé situace se nemusí týkat vašeho zařízení.

## Když zapnete zařízení nebo pokud zařízení používáte, vyzve vás k zadání jednoho z následujících kódů:

- Heslo: Když je aktivní funkce zámeček zařízení, musíte zadat heslo, které jste pro zařízení nastavili.
- Kód PIN: Při prvním použití zařízení nebo když je nutné zadat kód PIN, musíte zadat kód PIN dodaný s kartou SIM nebo USIM. Tuto funkci můžete vypnout pomocí nabídky Zámeček SIM karty.
- Kód PUK: Karta SIM nebo USIM je zablokována – obvykle kvůli opakovanému zadání nesprávného kódu PIN. Musíte zadat kód PUK, který jste obdrželi od poskytovatele služeb.
- Kód PIN2: Při otevření menu vyžadujícího PIN2 musíte zadat kód PIN2 dodaný s kartou SIM nebo USIM. Bližší informace získáte od svého poskytovatele služeb.

## Toto zařízení zobrazuje chybová hlášení sítě nebo služeb

- Pokud se nacházíte v oblasti se slabým signálem nebo nedostatečným příjmem, můžete signál ztratit. Přesuňte se do jiné oblasti a zkuste to znovu. Během přesunu se mohou zobrazovat opakovaně chybové zprávy.
- Bez předplatného nelze získat přístup k některým možnostem. Další podrobnosti získáte u poskytovatele služeb.

## Zařízení není zapnuté

- Pokud je baterie zcela vybitá, zařízení se nezapne. Před zapnutím zařízení baterii úplně nabijte.
- Baterie nemusí být správně vložena. Vložte baterii znovu.
- Otřete zlatě zbarvené kontakty a baterii znovu vložte.

## Dotykový displej reaguje pomalu nebo nesprávně

- Pokud k dotykovému displeji připojíte ochranný kryt nebo volitelné příslušenství, nemusí dotykový displej správně fungovat.
- Pokud při používání dotykového displeje nosíte rukavice nebo zašpiněné ruce, případně ovládáte displej pomocí ostrých objektů nebo konečky prstů, může dojít k selhání dotykového displeje.
- Vlhké prostředí nebo styk s vodou může způsobit poruchu dotykového displeje.
- Restartujte zařízení a vymažte jakékoliv dočasné softwarové chyby.
- Ověřte, zda je software zařízení aktualizován na nejnovější verzi.
- Pokud je dotykový displej poškrabáný nebo poškozený, navštivte servisní středisko Samsung.

## Zařízení zamrzá nebo obsahuje kritické chyby

Pokud zařízení zamrzá nebo se zasekává, může být pro obnovení funkce nutné zavřít aplikace nebo znovu vložit baterii a zařízení zapnout. Pokud se zařízení zaseklo a neodpovídá, stiskněte a podržte vypínač a tlačítko pro nastavení hlasitosti zároveň po dobu více než 7 sekund a restartujte ho.

Pokud nedojde k vyřešení problému, proveďte obnovení do továrního nastavení. Na obrazovce Aplikace klepněte na položku **Nastavení** → **Záloha a obnovení** → **Obnovit tovární data** → **Resetovat zařízení** → **Odstranit vše**. Před provedením obnovení do továrního nastavení si nezapomeňte zálohovat všechna důležitá data uložená v zařízení.

Pokud není problém stále vyřešen, kontaktujte servisní středisko Samsung.

## Hovory nejsou spojovány

- Zkontrolujte, zda jste se připojili ke správné mobilní síti.
- Ujistěte se, že jste nenastavili blokování telefonního čísla, které vytáčíte.
- Ujistěte se, že jste nenastavili blokování příchozího telefonního čísla.

## Ostatní vás během hovoru neslyší

- Ujistěte se, že nezakrýváte vestavěný mikrofon.
- Ujistěte se, že se mikrofon nachází v blízkosti vašich úst.
- Pokud používáte sluchátka, ujistěte se, že jsou správně připojena.



## Během hovoru je slyšet ozvěna

Upravte hlasitost stisknutím tlačítka hlasitosti nebo přejděte na jiné místo.

## Mobilní síť nebo síť Internet se často odpojuje nebo je nedostatečná kvalita zvuku

- Ujistěte se, že neblokujete interní anténu zařízení.
- Pokud se nacházíte v oblasti se slabým signálem nebo nedostatečným příjmem, můžete signál ztratit. Může docházet k problémům s konektivitou vlivem problémů se základní stanicí poskytovatele služeb. Přesuňte se do jiné oblasti a zkuste to znovu.
- Pokud používáte zařízení za jízdy, můžou se bezdrátové sítě odpojit vlivem problémů se sítí poskytovatele služeb.

## Ikona baterie je prázdná

Baterie je vybitá. Baterii dobijte nebo vyměňte.

## Baterie se nenabíjí správně (pro nabíječky schválené společností Samsung)

- Ověřte, zda je nabíječka správně připojena.
- Pokud jsou svorky baterie špinavé, nemusí se baterie správně nabíjet nebo se může zařízení vypnout. Otřete oba zlatě zbarvené kontakty a zkuste znovu vložit baterii.
- Baterie v některých zařízeních nelze vyměnit vlastními silami. Chcete-li vyměnit baterii, navštivte servisní středisko společnosti Samsung.

## Baterie se vybíjí rychleji, než po zakoupení

- Pokud vystavíte baterii velmi vysokým nebo nízkým teplotám, může dojít k omezení využitelné kapacity.
- Spotřeba kapacity baterie se zvyšuje, pokud používáte funkce zasílání zpráv nebo některé aplikace, například hry nebo síť Internet.
- Baterie je spotřební zboží a její užitečná kapacita s postupem času klesá.

## Zařízení je při dotyku horké

Při používání aplikací, které vyžadují více energie, nebo při používání aplikací v zařízení po delší dobu může být zařízení na dotek horké. To je normální a nemělo by to mít žádný vliv na životnost ani výkon zařízení.

## Při spouštění fotoaparátu se zobrazí chybové zprávy

K provozu fotoaparátu musí mít zařízení dostatek paměti a kapacity baterie. Pokud se při spouštění fotoaparátu zobrazí chybové zprávy, zkuste následující:

- Nabijte baterii nebo ji vyměňte za plně nabitou baterii.
- Uvolněte část paměti přesunutím souborů do počítače nebo odstraněním souborů ze zařízení.
- Restartujte zařízení. Pokud máte po vyzkoušení těchto rad stále problémy s použitím fotoaparátu, kontaktujte servisní centrum Samsung.

## Kvalita fotografií je nižší než na náhledu

- Kvalita fotografií se může lišit v závislosti na okolí a používané metodě fotografování.
- Pokud pořizujete fotografie v tmavých místech, v noci nebo uvnitř, může se na snímcích objevit šum nebo mohou být snímky neostré.

## Při otevírání multimediálních souborů se zobrazují chybové zprávy

Pokud se zobrazí chybové zprávy nebo nedojde ke spuštění přehrávání multimediálních souborů po jejich otevření v zařízení, vyzkoušejte následující možnosti:

- Uvolněte část paměti přesunutím souborů do počítače nebo odstraněním souborů ze zařízení.
- Ujistěte se, že hudební soubor není chráněn službou DRM (Digital Rights Management). Pokud je soubor chráněn službou DRM, ujistěte se, že máte příslušnou licenci nebo klíč k přehrávání souboru.
- Ověřte, zda jsou formáty souborů podporovány zařízením. Pokud není formát souboru zařízením podporován, například DivX nebo AC3, nainstalujte aplikaci, která ho podporuje. Pro potvrzení formátu souborů, které vaše zařízení podporuje, navštivte stránku [www.samsung.com](http://www.samsung.com).

- Vaše zařízení podporuje fotografie a videa zachycená pomocí zařízení. Fotografie a videa zachycená jinými zařízeními nemusí správně pracovat.
- Vaše zařízení podporuje multimediální soubory, jejich použití bylo autorizováno poskytovatelem síťových služeb nebo poskytovateli dodatečných služeb. Některý obsah dostupný na síti Internet, například vyzváněcí tóny, videa nebo tapety se nemusí správně zobrazit.

### Nelze najít jiné zařízení Bluetooth

- Ujistěte se, že je bezdrátová funkce Bluetooth v zařízení aktivní.
- Ujistěte se, že je bezdrátová funkce Bluetooth v zařízení, ke kterému se chcete připojit, aktivní.
- Ujistěte se, že vaše zařízení a další zařízení Bluetooth se nachází v maximálním dosahu funkce Bluetooth (10 m).

Pokud výše uvedené rady problém nevyřešily, kontaktujte servisní centrum Samsung.

### Připojení není při připojení zařízení k počítači navázáno

- Dbejte na to, aby byl používán kabel USB kompatibilní se zařízením.
- Zkontrolujte, zda jsou v počítači nainstalovány správné ovladače a že jsou aktuální.
- Pokud jste uživatel systému Windows XP, ujistěte se, že máte v počítači nainstalován servisní balíček Windows XP Service Pack 3 nebo novější verzi.
- Ujistěte se, že máte v počítači nainstalovanou verzi aplikace Samsung Kies nebo Windows Media Player 10 nebo vyšší.

### Zařízení nemůže najít vaši aktuální polohu

Signály GPS mohou být blokovány překážkami, například stěnami domu. Nastavte zařízení, aby k vyhledávání aktuální polohy v těchto situacích používalo síť Wi-Fi nebo mobilní síť.

## **Byla ztracena data uložená v zařízení**

Vždy vytvářejte záložní kopie všech důležitých dat uložených v zařízení. V opačném případě nebude možné v případě poškození nebo ztráty data obnovit. Společnost Samsung neponese odpovědnost za ztrátu dat uložených v zařízení.

## **Po celém obvodu pouzdra zařízení se objevila úzká mezera**

- Tato mezera je nezbytný konstrukční prvek a může docházet k lehkým otřesům nebo vibracím součástí.
- Časem může tření mezi součástmi způsobit, že se tato mezera mírně rozšíří.

## Copyright

Copyright © 2014 Samsung Electronics

Tento průvodce je chráněn mezinárodními zákony o autorských právech.

Žádná část této příručky nesmí být reprodukována, šířena, překládána nebo předávána žádnou formou nebo způsobem, elektronicky ani mechanicky, včetně fotokopií, natáčení ani žádnými jinými systémy pro ukládání, bez předchozího písemného svolení společnosti Samsung Electronics.

## Ochranné známky

- SAMSUNG a logo SAMSUNG jsou registrované ochranné známky společnosti Samsung Electronics.
- Bluetooth® je registrovaná ochranná známka společnosti Bluetooth SIG, Inc. na celém světě.
- Wi-Fi®, Wi-Fi Protected Setup™, Wi-Fi CERTIFIED Passpoint™, Wi-Fi Direct™, Wi-Fi CERTIFIED™ a logo Wi-Fi jsou registrované ochranné známky společnosti Wi-Fi Alliance.
- Všechny ostatní ochranné známky a autorská práva jsou majetkem příslušných vlastníků.