

SONY®

Uživatelská příručka

Xperia™ Z Ultra
C6802/C6833/C6806

Obsah

Xperia™ Z Ultra Uživatelská příručka.....	6
Začínáme.....	7
Android™ – popis systému.....	7
Přehled.....	7
Uvedení do provozu.....	8
Zapnutí a vypnutí zařízení	10
Zámek obrazovky.....	11
Průvodce nastavením.....	11
Účty a služby.....	12
Seznámení se zařízením.....	13
Používání kláves.....	13
Používání dotykového displeje.....	13
Baterie.....	15
Použití zamykací obrazovky.....	18
Obrazovka Plocha.....	18
Přístup k aplikacím a jejich použití.....	21
Stav a oznámení.....	23
Nabídka nastavení.....	25
Zadávaní textu.....	25
Přizpůsobení zařízení.....	30
Zlepšení přehrávání zvuku.....	32
Paměť.....	33
Použití náhlavní soupravy	33
Nastavení Internetu a zaslání zpráv.....	34
Ovládání použití dat.....	35
Nastavení mobilní sítě.....	36
Google Play™.....	38
Začínáme se službou Google Play™.....	38
Stahování z webu Google Play™.....	38
Vymazání dat aplikací.....	38
Oprávnění.....	39
Instalace aplikací nezískaných ze služby Google Play™	39
Volání.....	40
Volání.....	40
Přijímání hovorů.....	41
V průběhu hovoru.....	42
Používání seznamu volání.....	42
Přesměrování hovorů.....	43
Omezení hovorů.....	43

Více hovorů.....	43
Konferenční hovory.....	44
Hlasová schránka.....	44
Tísňová volání.....	45
Kontakty	46
Přenos kontaktů pomocí počítače.....	46
Synchronizace kontaktů se zařízením.....	46
Ostatní způsoby přenosu kontaktů.....	46
Zamezení vzniku duplicitních položek v aplikaci Kontakty.....	47
Přidání a úpravy kontaktů.....	47
Hledání a zobrazení kontaktů.....	49
Oblíbené a skupiny.....	49
Odesílání informací o kontaktu.....	50
Zálohování kontaktů.....	50
Zprávy.....	52
Použití textových a multimediálních zpráv.....	52
Možnosti zpráv SMS a MMS.....	53
Google Talk™	54
E-mail.....	55
Začínáme s e-mailem.....	55
Použití e-mailu.....	56
Socialife™.....	59
Používání aplikace Socialife™.....	59
Aplikace „WALKMAN“	60
Informace o aplikaci WALKMAN.....	60
Přenos mediálních souborů do zařízení	60
Použití aplikace „WALKMAN“	61
Vizualizér	62
Získávání dalších informací o skladbě či interpretovi.....	62
Použití funkce Moje hudba k uspořádání skladeb	62
Správa seznamů skladeb.....	64
Widget aplikace „WALKMAN“	65
Ochrana sluchu.....	65
Hudební služby.....	66
Technologie TrackID.....	66
Music Unlimited™.....	67
rádio FM.....	68
Informace o rádiu FM.....	68
Použití oblíbených kanálů rádia.....	69
Nastavení zvuku.....	69
Identifikace skladeb v rádiu pomocí aplikace TrackID™.....	70

Fotoaparát.....	71
Informace o fotoaparátu.....	71
Použití fotoaparátu.....	71
Rozpoznávání obličeje.....	72
Použití funkce Smile Shutter™ ke snímání smějících se obličejů.....	72
Přidání zeměpisné polohy k fotografiím.....	73
Použití nastavení fotoaparátu.....	73
Použití videokamery.....	77
Album.....	82
Informace o aplikaci Album.....	82
Mobile BRAVIA® Engine.....	82
Prohlížení fotografií a videoklipů na kartě Obrázky	82
Zobrazení fotografií a videoklipů na kartě Moje alba	83
Zobrazení fotografií na mapě.....	88
Zobrazení alb online.....	90
Filmy.....	92
Informace o aplikaci Filmy.....	92
Použití aplikace Filmy.....	93
Video Unlimited.....	95
Služba Video Unlimited.....	95
Půjčení nebo nákup videa.....	95
Webový prohlížeč.....	97
O aplikaci Webový prohlížeč.....	97
Možnosti připojení.....	98
Připojení k bezdrátovým sítím.....	98
Sdílení obsahu se zařízeními s technologií DLNA Certified™	101
NFC.....	104
Bezdrátová technologie Bluetooth®.....	106
Připojení zařízení k počítači.....	108
Připojení zařízení k televizoru.....	111
Zrcadlení obrazovky.....	111
Skenování čárových kódů s aplikací NeoReader™.....	112
Aplikace Smart Connect.....	113
Synchronizace dat v zařízení.....	114
Informace o synchronizaci dat v zařízení.....	114
Synchronizace s účtem Google™	114
Synchronizace firemní pošty, kalendáře a kontaktů.....	115
Synchronizace se službou Facebook™.....	115
Mapy a polohy.....	117
Informace o službách určení polohy.....	117
Použití GPS.....	117
Google Maps™.....	117

Navigace pomocí služby Google Maps™	118
Kalendář a budík.....	119
Kalendář.....	119
Budík.....	119
Podpora a údržba.....	122
Aktualizace zařízení.....	122
Aplikace Zálohování a obnovení.....	123
Obnova výchozího nastavení zařízení.....	124
Zamykání a ochrana zařízení.....	125
Vyhledání vašeho zařízení.....	128
Aplikace Podpora.....	128
Recyklace zařízení.....	128
Reference.....	129
Přehled nastavení.....	129
Přehled ikon stavu a upozornění.....	130
Přehled aplikací.....	131
Důležité informace.....	133
Leták s důležitými informacemi.....	133
Omezení služeb a funkcí.....	133
Ochrana zařízení před vodou a prachem.....	133
Právní informace.....	134
Rejstřík.....	136

Xperia™ Z Ultra Uživatelská příručka



Začínáme

Android™ – popis systému

Vaše Xperia™ od společnosti Sony využívá platformu Android™. Zařízení se systémem Android™ jsou schopna provádět řadu funkcí stejným způsobem jako počítače a lze je přizpůsobit vlastním potřebám. Můžete například přidávat a mazat aplikace nebo upravovat stávající aplikace a vylepšovat tak jejich funkčnost. Služba Google Play™ umožňuje stahovat různé aplikace a hry z neustále se rozšiřující kolekce. Také můžete integrovat aplikace v zařízení Android™ s ostatními aplikacemi a službami online, které využíváte. Z jediného místa můžete například zálohovat své kontakty, získat přístup k různým e-mailovým účtům a kalendářům, spravovat schůzky a bavit se v sociálních sítích.

Zařízení Android™ se neustále vyvíjejí. Pokud je k dispozici nová verze softwaru a zařízení nový software podporuje, aktualizací můžete získat nové funkce a nejnovější vylepšení.

- 💡 V zařízení Android™ jsou předinstalovány služby Google™. Chcete-li poskytnuté služby Google™ maximálně využít, při prvním spuštění zařízení si vytvořte účet Google™ a přihlaste se k němu. Mnohé funkce systému Android™ vyžadují přístup k Internetu.
- ! Nové verze softwaru nemusí být kompatibilní se všemi zařízeními.

Přehled

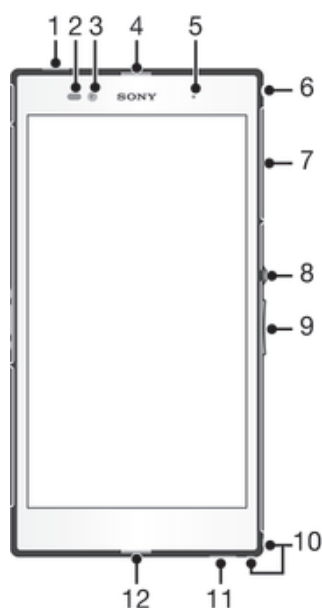

- 1 Druhý mikrofon
- 2 Čidlo vzdálenosti/světelné čidlo
- 3 Objektiv předního fotoaparátu
- 4 Reproduktor sluchátka
- 5 Kontrolka nabíjení/kontrolka oznámení
- 6 Konektor náhlavní soupravy
- 7 Kryt slotu karty micro SIM a paměťové karty
- 8 Tlačítko zapnutí/vypnutí
- 9 Tlačítko ovládání hlasitosti a přiblížení či oddálení
- 10 Očko pro upevnění řemínku

11 Reproduktor

12 Hlavní mikrofon



13 Hlavní objektiv fotoaparátu

14 Kryt portu nabíječky/kabelu USB

15 Oblast zjišťování technologie NFC™

16 Konektor nabíjecího doku

Uvedení do provozu

Vložení paměťové karty

- ! Do slotu paměťové karty nevkládáte karty micro SIM.

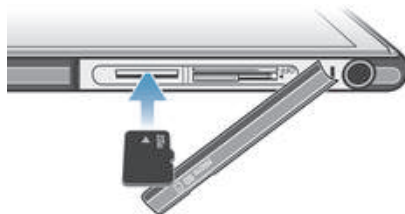

- 1 Zasuňte nehet do škvíry mezi krytem slotu paměťové karty a zařízením. Vyměňte kryt.
 - 2 Vložte paměťovou kartu do slotu paměťové karty tak, aby zlatavé kontakty směřovaly nahoru. Poté zatlačte paměťovou kartu dále do slotu, dokud nezaklapne.
 - 3 Vložte zpět kryt paměťové karty.
- ! Paměťová karta nemusí být na všech trzích zahrnuta v balení.

Vložení karty mikro SIM

- ! Karty mikro SIM nevkládáte do slotu paměťové karty.

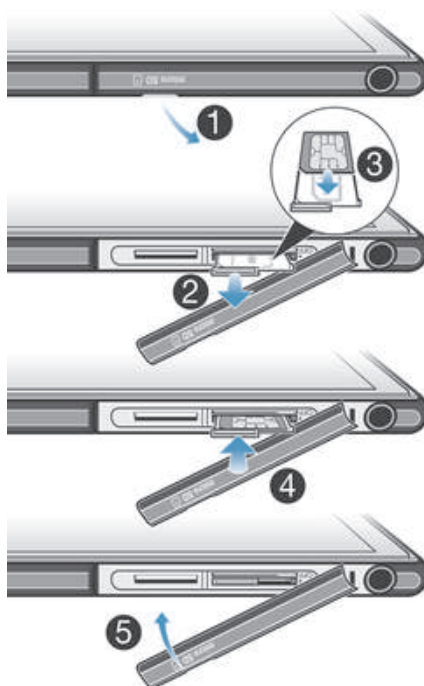

- 1 Zasuňte nehet do škvíry mezi krytem slotu mikro SIM a zařízením. Vyjměte kryt.
 - 2 Nehtem vytáhněte držák karty mikro SIM.
 - 3 Umístěte kartu mikro SIM do držáku tak, aby byly kontakty zlaté barvy karty mikro SIM umístěny směrem dolů.
 - 4 Vložte držák karty mikro SIM zpět do zařízení.
 - 5 Vraťte zpět kryt karty mikro SIM.
- ! Vložení karty mikro SIM do zařízení bez držáku karty SIM může poškodit kartu mikro SIM nebo zařízení. Společnost Sony na poškození způsobené takovou akcí neposkytuje záruku a nebude za ně odpovědná.

Vyjmutí paměťové karty

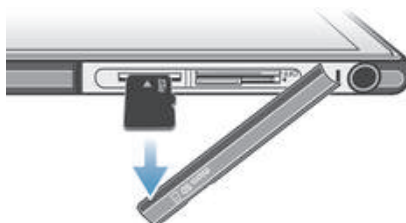

- 1 Vypněte zařízení nebo odpojte paměťovou kartu v nabídce **Nastavení** > **Úložiště** > **Odpojit kartu SD**.
- 2 Vyjměte kryt paměťové karty, stiskněte hranu paměťové karty a poté ji uvolněte.
- 3 Vytáhněte kartu směrem ven a zcela ji vyjměte.

Vyjmutí karty microSIM

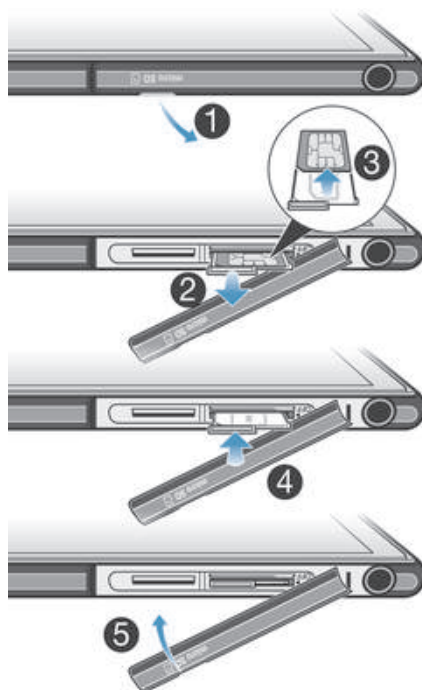



- 1 Sejměte kryt čtečky karty microSIM v telefonu.
- 2 Vysuňte držák karty microSIM.
- 3 Vyjměte kartu microSIM.
- 4 Vložte držák karty microSIM zpět do zařízení.
- 5 Vraťte zpět kryt karty micro SIM.

Zapnutí a vypnutí zařízení

Zapnutí zařízení

- ! Zajistěte, aby se baterie před prvním zapnutím zařízení nabíjela alespoň po dobu 30 minut.



- 1 Stiskněte tlačítko pro zapnutí/vypnutí  a podržte je, dokud zařízení nezavibruje.
 - 2 Pokud obrazovka ztmavne, stiskněte krátce tlačítko napájení . Obrazovka bude aktivována.
 - 3 Pokud chcete obrazovku odemknout, přejeďte po ní nahoru nebo dolů.
 - 4 Při zobrazení výzvy zadejte kód PIN karty SIM a vyberte možnost **OK**.
 - 5 Počkejte, než se zařízení spustí.
- 💡 Kód PIN vaší karty SIM vám dodá operátor sítě, ale máte možnost ho později změnit v nabídce **Nastavení**. Pokud chcete opravit chybu vzniklou při zadávání kódu PIN karty SIM, ťukněte na možnost .

Vypnutí zařízení

- 1 Stiskněte tlačítko pro zapnutí/vypnutí  a podržte ho, dokud se neotevře nabídka možností.
 - 2 V nabídce možností ťukněte na volbu **Vypnout**.
 - 3 Ťukněte na volbu **OK**.
- ! Vypnutí zařízení může nějakou dobu trvat.

Vynucené vypnutí zařízení

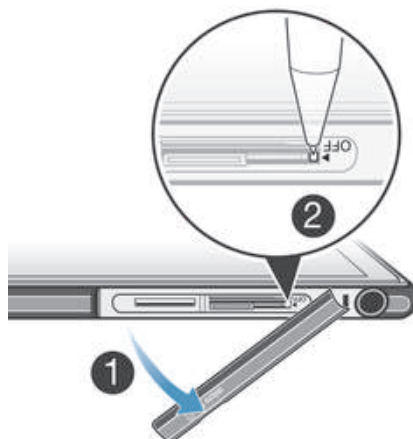

- 1 Sejměte kryt paměťové karty a vyjměte kartu mikro SIM.
 - 2 Pomocí hrotu pera nebo podobného objektu stiskněte a podržte tlačítko OFF, dokud se zařízení nevypne.
- ! Nepoužívejte příliš ostré předměty, které by mohly tlačítko OFF poškodit.

Zámek obrazovky

Když je vaše zařízení zapnuté a je po nějakou dobu v nečinnosti, obrazovka ztmavne, aby se šetřila baterie, a automaticky se zamkne. Tento zámek brání provedení nechtěných akcí na dotykovém displeji, když jej nepoužíváte.

Aktivace obrazovky

- Krátce stiskněte tlačítko napájení .

Odemčení obrazovky



- Přejeďte prstem nahoru nebo dolů ve spodní části obrazovky.

Ruční zamknutí obrazovky

- Pokud je obrazovka aktivní, krátce stiskněte tlačítko pro zapnutí/vypnutí .

Průvodce nastavením

Při prvním zapnutí zařízení se spustí průvodce nastavením a pomůže vám provést základní nastavení, přihlásit se do některých účtů a přizpůsobit si zařízení. Pokud máte například účet u služby Sony Entertainment Network, můžete se přihlásit a začít si na svém zařízení užívat hudbu, videa a hry ze služby Sony Entertainment Network. Přímo ze zařízení také můžete vytvořit nový účet.

- 💡 Přístup k průvodci nastavením můžete také získat později prostřednictvím nabídky nastavení.
- ! Služby Sony Entertainment Network, Video Unlimited a Music Unlimited nejsou k dispozici na všech trzích. Je třeba samostatné předplatné. Na tyto služby se vztahují dodatečné právní podmínky.

Ruční přístup k průvodci nastavením

- 1 Na obrazovce **Úvodní obrazovka** ťukněte na ikonu .
- 2 ťukněte na možnost **Nastavení** > **Instalační příručka**.

Účty a služby

Přihlaste se v zařízení k účtům ve službách online a získáte k těmto službám mobilní přístup. Můžete například integrovat kontakty z účtu Google™ do svých kontaktů, abyste měli všechny informace na jednom místě. Pomocí zařízení nebo počítače se můžete zaregistrovat v dalších službách online.

Účet Google™

Účet Google™ je klíčem k řadě aplikací a služeb, které můžete prostřednictvím vašeho zařízení se systémem Android™ používat. Účet Google™ potřebujete například pro použití aplikace **Gmail™** v zařízení, chatování s přáteli prostřednictvím služby Google Talk™ nebo pro synchronizaci kalendáře v zařízení s vaším kalendářem Google Calendar™. Pomocí účtu Google™ můžete rovněž stahovat aplikace, hry, hudbu, filmy a knihy ze služby Google Play™.

Účet Microsoft® Exchange ActiveSync®

Zařízení lze synchronizovat s podnikovým účtem Microsoft® Exchange ActiveSync®. Díky tomu budete mít neustále k dispozici veškerou pracovní poštu, kontakty a události v kalendáři.

Účet ve službě Facebook™

Facebook™ je sociální síť, která vás spojuje s přáteli, rodinou a kolegy po celém světě. Nastavte si v zařízení službu Facebook, abyste byli neustále v kontaktu.

Seznámení se zařízením

Používání kláves



Zpět

- Slouží k přechodu zpět na předchozí obrazovku.
- Zavírá číselnou klávesnici na obrazovce, dialogové okno, nabídku položek nebo panel Oznámení.



Domů

- Přejít na **Úvodní obrazovka**



Úkol

- Ťuknutím otevřete okno zobrazující naposledy používané aplikace a lištu malých aplikací

Používání dotykového displeje

Když si pořídíte zařízení, je jeho displej pokrytý ochrannou plastovou fólií. Před použitím dotykového displeje byste měli tuto fólii odlepit. Pokud tak neučiníte, nemusí dotykový displej fungovat správně.

Pokud je zařízení zapnuto a je po nastavenou dobu v nečinnosti, obrazovka ztmavne, aby se šetřila baterie, a automaticky se zamkne. Tento zámek brání provedení nechtěných akcí na dotykovém displeji, když jej nepoužíváte. Máte také možnost nastavit osobní zámky, které ochrání vaše předplatné a zajistí, že k obsahu zařízení budete mít přístup jen vy.

- ! Obrazovka zařízení je vyrobena ze skla. Nedotýkejte se obrazovky, je-li sklo prasknuté nebo rozbité. Nepokoušejte se poškozenou obrazovku opravovat sami. Skleněné obrazovky jsou citlivé na pády a mechanické otřesy. Na případy nedbalého používání se záruční servis společnosti Sony nevztahuje.

Otevření nebo zvýraznění položky

- Klepněte na položku.

Možnosti značení



Zaškrtnuté políčko



Nezaškrtnuté políčko



Zapnuto



Vypnuto

Výběr či zrušení výběru možností

- Ťukněte na odpovídající zaškrtačací políčko nebo přepínač u názvu možnosti.

Přiblížení a oddálení zobrazení

Možnosti způsobu přiblížení a oddálení závisí na používané aplikaci.

Použití lupy

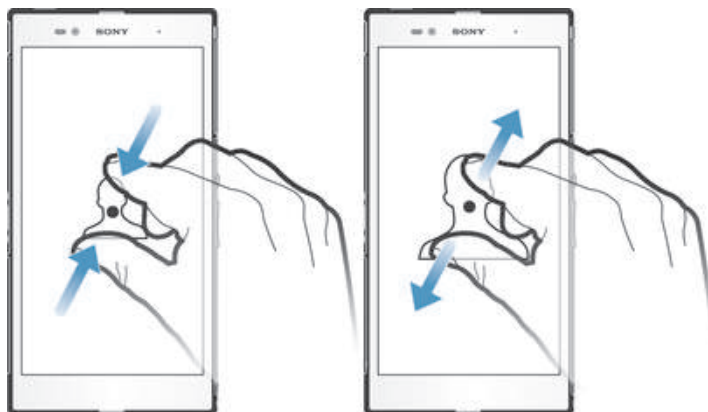

- Položte dva prsty současně na obrazovku – jejich sevřením oddálíte zobrazení, naopak jejich roztáhnutím zobrazení přiblížíte.
- 💡 Při používání dvou prstů ke změně přiblížení obrazovky je možné přiblížení změnit, pouze když jsou oba prsty v oblasti pro přiblížení. Pokud například chcete přiblížit fotografii, ujistěte se, že máte oba prsty v oblasti rámečku fotografie.

Procházení

Procházení probíhá pohybem prstu nahoru nebo dolů na obrazovce. Na některých webových stránkách můžete procházet také do stran.

- ! Přetažením nebo listováním neaktivujete žádný ovládací prvek na obrazovce.

Posouvání zobrazení

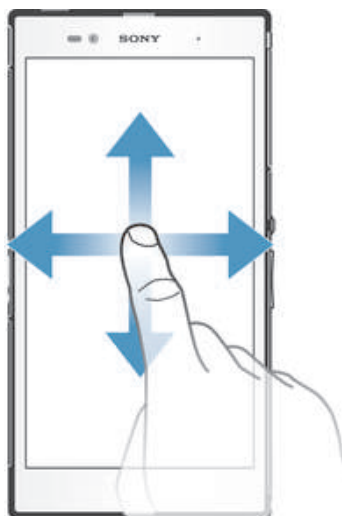

- Posouvejte nebo listujte prstem v požadovaném směru procházení obrazovky.
- 💡 Chcete-li procházet možnosti rychleji, můžete prstem na obrazovce listovat v požadovaném směru.

Listování

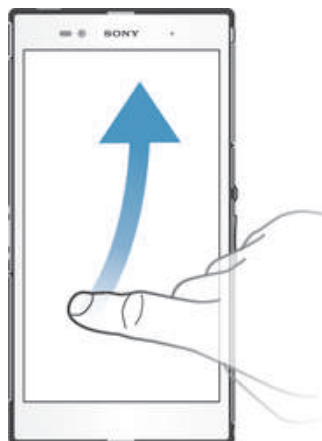

- Chcete-li procházet možnosti rychleji, můžete prstem na obrazovce listovat v požadovaném směru. Můžete počkat, až se přesouvání zastaví, nebo ho můžete okamžitě zastavit ťuknutím na obrazovku.

Čidla

Zařízení je vybaveno čidly zjišťujícími světlo a vzdálenost. Světelné čidlo zjišťuje úroveň okolního osvětlení a příslušně přizpůsobuje jas obrazovky. Senzor vzdálenosti vypíná dotykovou obrazovku během hlasových hovorů, pokud máte obrazovku přiloženou k uchu. Je tak zajištěno, abyste v průběhu hovoru nemohli nechtěně aktivovat jiné funkce zařízení.

Baterie

Zařízení je vybaveno vestavěnou baterií.

Nabíjení baterie

Baterie je při koupi zařízení částečně nabitá. Může trvat několik minut, než se zobrazí ikona baterie  po připojení kabelu nabíječky ke zdroji napájení, například portu USB nebo napájecímu adaptéru. Zařízení lze používat i během nabíjení. Dlouhé nabíjení zařízení (například přes noc) nezpůsobuje poškození baterie ani zařízení.

Nabíjení zařízení

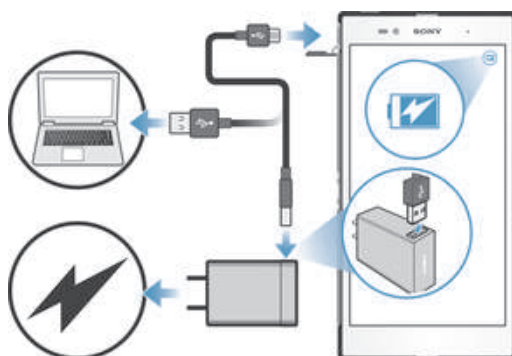

- 1 Zapojte nabíječku do zásuvky.
- 2 Jeden konec kabelu USB zapojte do nabíječky (nebo do portu USB počítače).
- 3 Druhý konec kabelu zapojte do portu micro USB zařízení tak, aby byl obrácen symbolem USB nahoru. Při zahájení nabíjení se rozsvítí oznamovací kontrolka.
- 4 Svítí-li oznamovací kontrolka zeleně, zařízení je plně nabitá. Tahem ven odpojte kabel USB od zařízení. Při odpojování kabelu ze zařízení dávejte pozor, aby nedošlo k ohnutí konektoru.

💡 Pokud je baterie zcela vybitá, může po zapojení nabíjecího kabelu zařízení do zdroje napájení trvat několik minut, než se oznamovací kontrolka rozsvítí.

Indikátor stavu baterie

Zelená	Baterie je nabitá na více než 90 %
Blikající červená	Kapacita baterie je nízká
Oranžová	Baterie se nabíjí a je nabitá na méně než 90 %

Kontrola stavu nabití baterie

- 1 Na obrazovce **Úvodní obrazovka** ťukněte na položku .
- 2 Ťukněte na položky **Nastavení** > **Informace o telefonu** > **Stav** > **Stav baterie**.

Zlepšení výkonu baterie

Následující tipy vám pomohou zlepšit výkonnost baterie:

- Zařízení často nabíjejte. Neovlivní se tím životnost baterie.
- Při stahování dat z Internetu se spotřebovává energie. Pokud nepoužíváte Internet, můžete ušetřit energii vypnutím všech datových připojení přes mobilní sítě, a to na panelu oznámení, který se zobrazí po stažení stavového řádku dolů. Toto nastavení nezabrání zařízení v přenášení dat přes jiné bezdrátové sítě.
- Pokud nepotřebujete funkce Bluetooth® a Wi-Fi®, vypněte je. Můžete je snadno zapínat a vypínat na panelu oznámení, když přetáhnete stavový řádek dolů.
- Ke snížení spotřeby energie použijte funkce **Režim STAMINA** a **Režimu slabé baterie**. Můžete vybrat režim úspory energie, který nejvíce odpovídá způsobu, jakým zařízení používáte. Nastavení jednotlivých režimů úspory energie je rovněž možné přizpůsobit.
- Nastavte synchronizační aplikace v zařízení (používané k synchronizaci e-mailů, kalendáře a kontaktů) na ruční synchronizaci. Můžete také využívat automatickou synchronizaci, ale zvětšit synchronizační intervaly.
- V nabídce využití baterie v zařízení zjistíte, které aplikace spotřebovávají nejvíc energie. Baterie se rychleji vyčerpává, když používáte aplikace pro přehrávání online hudby a videa, například YouTube™. Více energie mohou také spotřebovávat některé aplikace stažené z webu Google Play™.
- Zavřete a ukončete aplikace, které nepoužíváte.
- Snízte úroveň jasu obrazovky.
- Pokud se nacházíte v oblasti bez pokrytí sítě, vypněte zařízení nebo aktivujte nastavení **Režim V letadle**. V opačném případě bude zařízení opakovaně vyhledávat dostupné sítě, což vede ke zvýšené spotřebě energie.

- K poslechu hudby použijte originální soupravu handsfree Sony™. Zařízení handsfree spotřebují méně energie baterie než reproduktory zařízení.
- Kdykoli je to možné, přepínejte zařízení do pohotovostního režimu. Doba výdrže se týká času, během kterého je zařízení připojeno k síti a není používáno.
- Nepoužívejte živé tapety.



Přístup k nabídce využití baterie

- 1 Na obrazovce **Úvodní obrazovka** ťukněte na položku .
- 2 Ťuknutím na položky **Nastavení** > **Správa napájení** > **Baterie** zjistíte, které nainstalované aplikace mají největší spotřebu energie.

Používání režimu STAMINA

Funkci **Režim STAMINA** aktivujte, pokud chcete pozastavit připojení k síti **Wi-Fi®**, přenos dat a některé aplikace, které spotřebovávají energii při neaktivitě obrazovky. Pokud je aktivní režim STAMINA, můžete nadále přijímat hovory i zprávy SMS a zprávy MMS. Můžete také nastavit seznam aplikací, jejichž běh zůstane při neaktivitě obrazovky zachován. Jakmile bude obrazovka opět aktivní, všechny pozastavené funkce budou opět spuštěny.

Aktivace režimu STAMINA

- 1 Na obrazovce **Úvodní obrazovka** ťukněte .
- 2 Najděte položku **Nastavení** > **Správa napájení** a ťukněte na ni.
- 3 Ťukněte na položku  v nabídce **Režim STAMINA** a poté na položku **Aktivovat**.

Deaktivace režimu STAMINA

- 1 Na obrazovce **Úvodní obrazovka** ťukněte .
- 2 Najděte položku **Nastavení** > **Správa napájení** a ťukněte na ni.
- 3 Ťukněte na položku  vedle volby **Režim STAMINA**.

Změna nastavení pro režim STAMINA

- 1 Na obrazovce **Úvodní obrazovka** ťukněte na položku .
- 2 Najděte položku **Nastavení** > **Správa napájení** a ťukněte na ni.
- 3 V nabídce nastavení ťukněte na položku **Režim STAMINA**.
- 4 Přidejte nebo odstraňte aplikace podle požadavků.
- 5 Po dokončení ťukněte na možnost **Hotovo**.

Odhad doby výdrže zařízení v pohotovostním režimu

Doba výdrže v pohotovostním režimu znamená dobu, po kterou vydrží baterie, když je zařízení připojeno k síti, avšak se aktivně nepoužívá, například pro přijetí nebo uskutečnění telefonního hovoru. Je-li aktivován režim STAMINA, dochází k průběžnému vyhodnocování doby výdrže v pohotovostním režimu, která se může lišit v závislosti na způsobu použití zařízení. Režim STAMINA je efektivnější při prodloužení doby výdrže v pohotovostním režimu, pokud bývá obrazovka zařízení zamčena. Pokud obrazovku zamykáte zřídka, patrně nezaznamenáte velké zvýšení výdrže baterie.

- ! Pokud zařízení používáte poprvé, odhadovaná doba výdrže v pohotovostním režimu nemusí být přesná, protože není k dispozici žádná historie použití, ze které by odhad vycházel.

Zobrazení odhadované doby výdrže v pohotovostním režimu

- 1 Na obrazovce **Úvodní obrazovka** ťukněte na položku .
- 2 Najděte položku **Nastavení** > **Správa napájení** a ťukněte na ni.

Používání režimu slabé baterie

Funkci **Režimu slabé baterie** můžete aktivovat za účelem úspory energie, když je úroveň nabití baterie nízká. Tato funkce vám pomůže upravit nastavení jasu obrazovky, datových přenosů a funkcí vibrací, aby byla snížena spotřeba energie z baterie.



Aktivace režimu Slabá baterie

- 1 Přetáhněte stavový řádek směrem dolů a ťukněte na volbu .
- 2 Najděte položku **Správa napájení** a ťukněte na ni.
- 3 Přetáhněte jezdec vedle položky **Režimu slabé baterie** směrem doprava.

Deaktivace režimu slabé baterie

- 1 Na obrazovce **Úvodní obrazovka** ťukněte .
- 2 Najděte položku **Nastavení** > **Správa napájení** a ťukněte na ni.
- 3 Ťukněte na položku  vedle volby **Režimu slabé baterie**.



Změna nastavení pro režim slabé baterie

- 1 Na obrazovce **Úvodní obrazovka** ťukněte na položku .
- 2 Najděte položku **Nastavení** > **Správa napájení** a ťukněte na ni.
- 3 V nabídce nastavení ťukněte na položku **Režimu slabé baterie**.
- 4 Přizpůsobte nastavení podle požadavků.
- 5 Po dokončení ťukněte na možnost .



Použití zamykací obrazovky

Nové obrazovky Plochy můžete přidávat i když je obrazovka zamčená. Když tyto panely vytvoříte, můžete na ně rovněž přidávat widgety. Tyto widgety budou přístupné ze zamykací obrazovky přejetím prstu doleva.

Fotografování ze zamykací obrazovky

- 1 Chcete-li aktivovat obrazovku, krátce stiskněte tlačítko pro zapnutí/vypnutí .
- 2 Fotoaparát aktivujete tažením prstu doleva v horní části displeje.
- 3 Jakmile se aplikace fotoaparátu spustí, ťukněte na položku .

Přidání nové obrazovky Plochy a widgetu, je-li obrazovka zamčená

- 1 Chcete-li aktivovat obrazovku, krátce stiskněte tlačítko pro zapnutí/vypnutí .
 - 2 Švihněte doprava a ťuknutím na tlačítko  přidejte novou obrazovku.
 - 3 Najděte widget, který chcete přidat, a ťukněte na něj.
- ! Je-li obrazovka zamčená, můžete na každou obrazovku Plochy přidat pouze jeden widget.

Obrazovka Plocha

Obrazovka Plocha je vaší bránou k hlavním funkcím zařízení. Obrazovku **Úvodní obrazovka** lze přizpůsobit pomocí widgetů, zkratk, složek, schémat, tapet a dalších položek.

Obrazovka **Úvodní obrazovka** přesahuje obvyklou šířku displeje, takže k zobrazení obsahu všech čtyř panelů obrazovky Plocha je třeba listovat vlevo nebo vpravo. Symbol  ukazuje, na které části obrazovky **Úvodní obrazovka** se nacházíte. Můžete některý panel nastavit jako hlavní panel obrazovky Plocha, přidávat panely a odstraňovat je.

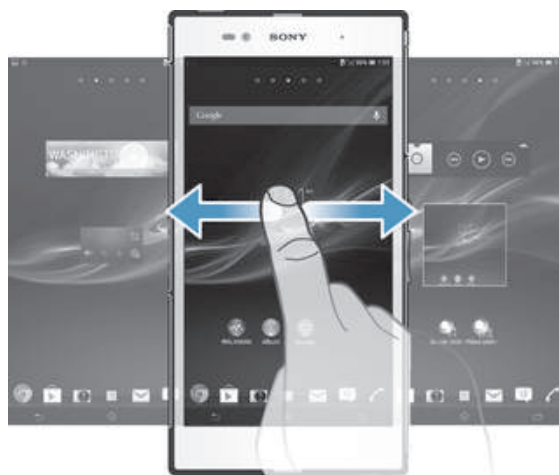

- Položky na panelu v dolní části obrazovky jsou vždy k dispozici pro rychlý přístup.

Přechod na Domovskou obrazovku

- Stiskněte tlačítko .

Procházení Domovské obrazovky

- Posuňte se doprava nebo doleva.

Nastavení panelu jako hlavního panelu úvodní obrazovky

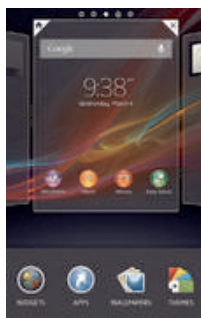

- 1 Dotkněte se prázdné oblasti na obrazovce **Úvodní obrazovka** a podržte ji, dokud zařízení nezavibruje.
- 2 Procházejte listováním vlevo nebo vpravo na panel, který chcete nastavit jako hlavní panel úvodní obrazovky a poté ťukněte na možnost .

Přidání panelu na úvodní obrazovku

- 1 Dotkněte se prázdné oblasti na obrazovce **Úvodní obrazovka** a podržte ji, dokud zařízení nezavibruje.
- 2 Procházejte panely listováním doleva nebo doprava a poté ťukněte na možnost .

Odstranění panelu z úvodní obrazovky

- 1 Dotkněte se prázdné oblasti na obrazovce **Úvodní obrazovka** a podržte ji, dokud zařízení nezavibruje.
- 2 Procházejte listováním vlevo nebo vpravo na panel, který chcete odstranit a poté ťukněte na možnost .

Widgety

Widgety jsou malé aplikace, které lze používat přímo na obrazovce **Úvodní obrazovka**. Widget "WALKMAN" například umožňuje přímo zahájit poslech hudby.

U některých widgetů se dá změnit velikost, takže je můžete zvětšit a zobrazit více obsahu, nebo je naopak zmenšit a šetřit místo na obrazovce **Úvodní obrazovka**.

Přidání nástroje widget na Domovskou obrazovku

- 1 Dotkněte se a podržte prázdnou oblast na obrazovce **Úvodní obrazovka**, dokud zařízení nezačne vibrovat, a poté ťukněte na možnost **Widgety**.
- 2 Vyhledejte widget, který chcete přidat, a ťukněte na něj.

Změna velikosti widgetu

- 1 Dotkněte se widgetu a podržte na něm prst, dokud se ikona nezvětší a zařízení nezačne vibrovat. Potom widget pusťte. Pokud lze změnit velikost vybraného widgetu, například widgetu Kalendář, zobrazí se zvýrazněný rámeček a tečky pro změnu velikosti.
- 2 Zmenšete nebo zvětšete widget přetažením teček dovnitř nebo ven.
- 3 Ťuknutím kamkoli na obrazovku **Úvodní obrazovka** potvrďte novou velikost.

Změna uspořádání úvodní obrazovky

Můžete změnit vzhled úvodní obrazovky a funkce, k nimž poskytuje přístup. Lze upravit pozadí obrazovky, přeskupit zobrazené položky, vytvořit složky a přidat zkratky a widgety.

Možnosti přizpůsobení

Když se dotknete prázdného prostoru na úvodní obrazovce a podržíte ho, zobrazí se následující možnosti přizpůsobení:

 Přidat widgety na úvodní obrazovku.

 Přidat aplikace a zkratky.

 Nastavit tapetu úvodní obrazovky.

 Nastavit schéma pozadí.

Zobrazení nabídky přizpůsobení z úvodní obrazovky

- Dotkněte se prázdné oblasti na obrazovce **Úvodní obrazovka** a podržte ji, dokud zařízení nezavibruje. Ve spodní části obrazovky se zobrazí možnosti přizpůsobení.

Přidání zkratky na úvodní obrazovku

- 1 Dotkněte se prázdné oblasti na obrazovce **Úvodní obrazovka** a podržte ji, dokud zařízení nezavibruje.
 - 2 Ťukněte na možnost **Aplikace > Zkratky**.
 - 3 Vyberte zkratku.
-  Zkratku aplikace můžete přidat přímo z obrazovky Aplikace stisknutím a podržením aplikace.

Přesun položky na obrazovce Plocha

- Dotkněte se a podržte položku, dokud se nezvětší a zařízení nezavibruje, poté položku posuňte do nového umístění.

Odstranění položky z úvodní obrazovky

- Stiskněte a podržte položku, dokud se nezvětší a zařízení nezačne vibrovat. Potom položku přetáhněte na položku .

Vytvoření složky na úvodní obrazovce

- 1 Dotkněte se ikony aplikace nebo zkratky a podržte ji, dokud se nezvětší a zařízení nezavibruje. Poté ji přetáhněte na jinou ikonu aplikace nebo zkratku.
- 2 Zadejte název složky a ťukněte na položku **Hotovo**.

Přidávání položek a složek na úvodní obrazovku

- Stiskněte a podržte položku, dokud se nezvětší a zařízení nezačne vibrovat. Potom položku přetáhněte do složky.

Přejmenování složky

- 1 Ťuknutím na složku ji otevřete.
- 2 Dotkněte se záhlaví složky podržte je. Zobrazí se pole **Název složky**.
- 3 Zadejte nový název složky a ťukněte na možnost **Hotovo**.

Změna pozadí obrazovky Plocha

Prizpůsobte obrazovku **Úvodní obrazovka** svému vkusu pomocí tapet a různých schémat.

Změna tapety na obrazovce Plocha

- 1 Dotkněte se prázdného místa na obrazovce **Úvodní obrazovka** a podržte je, dokud zařízení nezavibruje.
- 2 Ťukněte na možnost **Tapety** a vyberte požadovanou možnost.

Nastavení schématu úvodní obrazovky

- 1 Dotkněte se prázdné oblasti na obrazovce **Úvodní obrazovka** a podržte ji, dokud zařízení nezavibruje.
 - 2 Ťukněte na položku **Schémata** a vyberte schéma.
- ! Při změně schématu se také změní pozadí některých aplikací.

Přístup k aplikacím a jejich použití

Aplikace lze spustit pomocí zkratk na obrazovce **Úvodní obrazovka** nebo na obrazovce Aplikace.

Obrazovka Aplikace

Obrazovka Aplikace, která se otevírá na obrazovce **Úvodní obrazovka**, obsahuje aplikace dodané předinstalované na zařízení spolu s aplikacemi, které jste stáhli.

Obrazovka Aplikace přesahuje šířku standardní obrazovky. K zobrazení celého obsahu je třeba se posunout vlevo a vpravo.

Otevření obrazovky Aplikace



- Na obrazovce **Úvodní obrazovka** ťukněte na položku .



Procházení obrazovky Aplikace

- Na obrazovce Aplikace listujte směrem doprava či doleva.

Vytvoření zkratky pro aplikaci na úvodní obrazovce

- 1 Na obrazovce **Úvodní obrazovka** ťukněte na položku .
- 2 Dotkněte se ikony aplikace a podržte ji, dokud nezavibruje. Poté ikonu táhněte do horní části obrazovky. Otevře se obrazovka **Úvodní obrazovka**.
- 3 Přetáhněte ikonu na požadované umístění na obrazovce **Úvodní obrazovka** a poté prst uvolněte.

Sdílení aplikace z obrazovky Aplikace



- 1 Na obrazovce **Úvodní obrazovka** ťukněte na položku .
- 2 Ťukněte na  a poté ťukněte na možnost **Sdílet**. Všechny aplikace, které mohou být sdíleny, jsou označeny .
- 3 Ťukněte na aplikaci, kterou chcete sdílet, vyberte jednu z možností a pokud je třeba, potvrďte výběr. Vybraným osobám bude odeslán odkaz ke stažení aplikace.

Spuštění a ukončení aplikací

Otevření aplikace

- Na obrazovce **Úvodní obrazovka** nebo obrazovce Aplikace ťukněte na aplikaci.

Ukončení aplikace

- Stiskněte tlačítko .
-  Některé aplikace budou pozastaveny při stisknutí tlačítka  k ukončení, zatímco jiné aplikace mohou být i nadále spuštěny na pozadí. Pokud v prvním případě znovu otevřete danou aplikaci, můžete pokračovat od místa, kdy jste aplikaci přestali používat. Některé aplikace spuštěné na pozadí, například služby sociálních sítí, mohou používat zpoplatněné připojení k Internetu.

Okno naposledy použitých aplikací

V tomto okně lze přepínat mezi naposledy použitými aplikacemi. Můžete také otevřít malé aplikace.

Otevření okna naposledy použitých aplikací

- Stiskněte .

Používání malých aplikací

Z okna naposledy použitých aplikací můžete pomocí lišty malých aplikací kdykoli snadno přistupovat k několika malým aplikacím. Malá aplikace zabírá na obrazovce málo místa. Můžete tedy současně ovládat malou aplikaci i další aplikaci prostřednictvím stejné obrazovky.

Otevření lišty malých aplikací

- Stiskněte tlačítko .

Otevření malé aplikace

- 1 Chcete-li zobrazit lištu malých aplikací, stiskněte .
- 2 Ťukněte na malou aplikaci, kterou chcete otevřít. Zobrazí se okno malé aplikace.

Zavření malé aplikace

- Ťukněte v okně malé aplikace na možnost .

Přesunutí malé aplikace

- Pokud je otevřena malá aplikace, dotkněte se levého horního rohu aplikace a podržte ho, a poté ho přesuňte do požadovaného umístění.

Minimalizace malé aplikace

- Pokud je otevřena malá aplikace, dotkněte se levého horního rohu malé aplikace a podržte ho, poté ho táhněte do pravého nebo spodního rohu obrazovky.



Změna uspořádání malých aplikací

- 1 Chcete-li zobrazit lištu malých aplikací, stiskněte tlačítko .
- 2 Dotkněte se malé aplikace, podržte ji a přetáhněte na požadované umístění v panelu malých aplikací.





Odebrání malé aplikace z lišty malých aplikací

- 1 Chcete-li zobrazit lištu malých aplikací, stiskněte tlačítko .
- 2 Dotkněte se ikony malé aplikace, podržte ji a přetáhněte mimo lištu malých aplikací.

Obnovení dříve odebrané malé aplikace

- 1 Chcete-li zobrazit lištu malých aplikací, stiskněte .
- 2 Ťukněte na tlačítko .
- 3 Dotkněte se malé aplikace, kterou chcete obnovit, podržte ji a přetáhněte na lištu malých aplikací.

Stažení malé aplikace

- 1 Chcete-li zobrazit lištu malých aplikací, stiskněte .
- 2 Ťukněte na možnosti  >  > .
- 3 Najděte malou aplikaci, kterou chcete stáhnout, a podle pokynů dokončete instalaci.

Nabídka aplikací

Během používání aplikace můžete kdykoli otevřít nabídku. Vzhled nabídky se bude lišit v závislosti na použité aplikaci.

Otevření nabídky v aplikaci

- Během používání aplikace stiskněte tlačítko .
- ! Nabídky nejsou k dispozici ve všech aplikacích.

Uspořádání obrazovky Aplikace

Aplikace můžete na obrazovce Aplikace přesunovat podle vlastních požadavků.



Uspořádání aplikací na obrazovce Aplikace

- 1 Na obrazovce **Úvodní obrazovka** Ťukněte  Zobrazí se obrazovka aplikace.
- 2 Ťukněte na rozevírací seznam v levém horním rohu obrazovky a vyberte možnost.

Posunutí aplikace na obrazovce Aplikace

- 1 Otevřete obrazovku Aplikace.
 - 2 Dotkněte se a podržte položku, dokud se nezvětší a zařízení nezavibruje, poté položku posuňte do nového umístění.
- ! Aplikace lze posunovat, pouze když je vybrána ikona **Vlastní řazení**.

Odinstalace aplikace z obrazovky Aplikace

- 1 Na obrazovce **Úvodní obrazovka** Ťukněte .
- 2 Ťukněte na  a poté Ťukněte na možnost **Odinstalovat**. Všechny aplikace, které lze odinstalovat, jsou označeny .
- 3 Ťukněte na aplikaci, kterou chcete odinstalovat, a poté Ťukněte na položku **Odinstalovat**.

Stav a oznámení

Stavový řádek v horní části obrazovky informuje o tom, co se v zařízení děje. Vlevo se zobrazují oznámení o aktivitě a nových událostech. Například se zde zobrazí oznámení o nové zprávě nebo události kalendáře. Na pravé straně se zobrazují údaje o síle signálu, stavu baterie a další informace.



Panel oznámení umožňuje přizpůsobit základní nastavení zařízení, například funkce Wi-Fi®, Bluetooth®, mobilní data a zvuk. Z panelu oznámení můžete také otevřít nabídku Nastavení a přizpůsobit rychlá nastavení či provést jiné změny.

Kontrolka oznámení také poskytuje informace o stavu baterie a některých oznámeních. Například blikající modré světlo označuje novou zprávu nebo zmeškaný hovor. Kontrolka oznámení nemusí fungovat, pokud je baterie nedostatečně nabitá.



Kontrola upozornění a probíhajících aktivit

Stažením stavového řádku dolů můžete otevřít oznamovací panel a získat více informací. Pomocí oznamovacího panelu můžete například otevřít novou zprávu nebo zobrazit událost kalendáře. Také zde můžete otevřít aplikace, které jsou spuštěny na pozadí, například hudební přehrávač.

Otevření panelu Upozornění



- Přetáhněte stavový řádek směrem dolů.

Zavření panelu Upozornění



- Přetáhněte kartu v dolní části panelu Upozornění směrem nahoru.

Otevření spuštěné aplikace z panelu Upozornění

- Ťuknutím na ikonu spuštěné aplikace aplikaci otevřete.

Skrytí upozornění na panelu Upozornění

- Položte prst na upozornění a listujte doleva nebo doprava.

Vymazání panelu Oznámení

- V zobrazení panelu oznámení klepněte na možnost **Vymaz..**

Nastavení zařízení z panelu oznámení

Součástí panelu oznámení je nabídka nastavení, kde můžete změnit rychlá nastavení zařízení. Například můžete zapnout síť Wi-Fi®.

Otevření nabídky nastavení zařízení z panelu Upozornění

- 1 Přetáhněte stavový řádek směrem dolů.
- 2 Ťukněte na .

Přizpůsobení nastavení zvuku z panelu oznámení

- 1 Přetáhněte stavový řádek směrem dolů.
- 2 Ťkněte na volbu .

Ovládání funkce Bluetooth® pomocí panelu oznámení

- 1 Přetáhněte stavový řádek směrem dolů.
- 2 Ťkněte na položku .

Ovládání funkce Wi-Fi® z panelu oznámení

- 1 Přetáhněte stavový řádek směrem dolů.
- 2 Ťkněte na volbu .

Povolení nebo vypnutí přenosu dat z panelu oznámení

- 1 Přetáhněte stavový řádek směrem dolů.
- 2 Ťkněte na volbu .



Rychlá nastavení na panelu oznámení

Na panelu oznámení můžete pomocí rychlých nastavení změnit nastavení zařízení a můžete také jednotlivé ikony rychlých nastavení uspořádat podle potřeby. Můžete vybrat až 10 rychlých nastavení, nebo také žádné.

Výběr rychlých nastavení pro panel oznámení

- 1 Stáhněte stavový řádek dolů a Ťkněte na ikonu .
- 2 Vyhledejte položky **Personalizace** > **Rychlé nastavení** a Ťkněte na ně.
- 3 Vyberte požadovaná rychlá nastavení.



Uspořádání rychlých nastavení na panelu oznámení

- 1 Stáhněte stavový řádek dolů a Ťkněte na ikonu .
- 2 Vyhledejte položky **Personalizace** > **Rychlé nastavení** a Ťkněte na ně.
- 3 Stiskněte a podržte ikonu  vedle nastavení, které chcete přesunout, a přetáhněte ji na požadované místo.

Nabídka nastavení

Nabídka Nastavení umožňuje zobrazit a změnit různá nastavení zařízení.

Přístup k nastavení zařízení

- 1 Na obrazovce **Úvodní obrazovka** Ťkněte na položku .
 - 2 Ťkněte na volbu **Nastavení**.
-  Také můžete přetáhnout stavový řádek na úvodní obrazovce dolů a klepnutím na možnost  přejít do části s nastavením zařízení.

Zadávání textu

K zadávání textu obsahujícího písmena, čísla a jiné znaky můžete zvolit celou řadu klávesnic a metod vstupu. Anž byste přepli klávesnici, můžete psát ve dvou či třech jazycích používajících latinku. Mezinárodní klávesnice Xperia™ rozpozná jazyk a bude předvídat slova v průběhu psaní.

Klávesnice na obrazovce

Pomocí kláves na klávesnici QWERTY na obrazovce lze pohodlně zadávat text. Některé aplikace otevírají klávesnici na obrazovce automaticky. Tuto klávesnici lze také otevřít dotknutím se textového pole.

Použití klávesnice na obrazovce



- 1 Smazání znaku před kurzorem.
- 2 Ukončení řádku nebo potvrzení textového vstupu.
- 3 Vložení mezery.
- 4 Přizpůsobení klávesnice. Tato klávesa po přizpůsobení klávesnice zmizí.
- 5 Zobrazení čísel a symbolů.
- 6 Zavření klávesnice na obrazovce. Tato ikona se nezobrazuje v režimu na výšku.
- 7 Změna velikosti znaků a zapnutí funkce Caps Lock. U některých jazyků se tato klávesa používá k vložení speciálních znaků daného jazyka.

! Všechny obrázky jsou uvedeny pouze pro ilustraci a nemusí zcela přesně odpovídat skutečnému zařízení.

Zobrazení klávesnice na obrazovce pro zadání textu

- Ťkněte na pole pro zadání textu.

Skrytí klávesnice na obrazovce

- Když je otevřena klávesnice na obrazovce, ťkněte na položku .

Přizpůsobení klávesnice na obrazovce

- 1 Otevřete klávesnici na obrazovce a ťkněte na .
- 2 Postupujte podle pokynů pro přizpůsobení klávesnice na obrazovce, například označte políčko **Klávesa smajlíka**.

💡 Pokud během přizpůsobování klávesnice na obrazovce neoznačíte políčko **Klávesa smajlíka**, nezobrazí se ikona smajlíků.

Použití klávesnice na obrazovce při orientaci na šířku

- Při zadávání textu otočte zařízení do strany.
- ! Klávesnice tuto funkci podporuje pouze v případě, že používaná aplikace podporuje režim zobrazení na šířku a je vybráno automatické nastavení orientace obrazovky.



Zadávání textu pomocí klávesnice na obrazovce

- Chcete-li zadat znak viditelný na klávesnici, ťkněte na něj.
- Chcete-li zadat variantu znaku, dotkněte se standardního znaku na klávesnici a podržte jej. Zobrazí se seznam dostupných možností, ve kterém můžete vybrat požadovanou možnost. Chcete-li například zadat znak „é“, dotkněte se klávesy „e“ a podržte ji, dokud se nezobrazí další možnosti. Poté držte prst na klávesnici, posuňte jej a vyberte znak „é“.

Přepínání mezi velkými a malými písmeny

- Než zadáte písmeno, přepněte ťknutím na volbu  na psaní velkým písmenem  nebo naopak.

Zapnutí funkce Caps Lock

- Než začnete psát slovo, opakovaně ťukněte na položku  nebo , dokud se nezobrazí .

Zadávání čísel nebo symbolů

- Když zadáváte text, ťukněte na ikonu . Zobrazí se klávesnice s čísly a symboly. Ťuknutím na ikonu  zobrazíte další možnosti.

Zadání tečky

- Po dokončení zadávání slova ťukněte dvakrát na mezerník.

Mazání znaků

- Ťuknutím umístíte kurzor za znak, který chcete smazat, a ťukněte na položku .

Vložení nového řádku

- Při zadávání textu vložte nový řádek ťuknutím na tlačítko .

Výběr textu

- 1 Zadejte text a poté na něj dvakrát ťukněte. Slovo, na které ťuknete, bude po obou stranách zvýrazněno úchyty.
- 2 Přetažením úchytů doleva nebo doprava rozšířte výběr textu.

Úprava textu v orientaci na šířku

- 1 Zadejte text a poté na něj dvakrát ťukněte.
- 2 Vyberte text, s nímž chcete pracovat, ťukněte na položku **Upravit...** a vyberte požadovanou možnost.

Úprava textu v orientaci na výšku

- 1 Zadejte text a poté na něj dvakrát ťukněte. Zobrazí se lišta aplikací.
- 2 Vyberte text, který chcete upravit, a poté pomocí lišty aplikací proveďte požadované změny.

Lišta aplikací



- 1 Zavření lišty aplikací
- 2 Výběr veškerého textu
- 3 Vyjmutí textu
- 4 Kopírování textu
- 5 Vložení textu

- !  se zobrazí pouze tehdy, když je ve schránce uložený text.

Použití funkce Psát pomocí tahů k psaní slov

Text lze zadávat přejetím prstem od písmene k písmenu na klávesnici na obrazovce.

- ! Funkce **Psat pomocí tahů** je k dispozici pouze pro použití na klávesnici na obrazovce.

Zadávání textu pomocí funkce Psát pomocí tahů

- 1 Při zadávání textu pomocí klávesnice na obrazovce pohybem prstu od písmene k písmenu zadejte požadované slovo.
- 2 Jakmile slovo dokončíte, prst zvedněte. Na základě projetých písmen zařízení navrhne slovo. V případě potřeby na řádku návrhů vyberte správné slovo.
- 3 Chcete-li zobrazit více možností, posuňte řádek s návrhy vlevo nebo vpravo. Pokud nevidíte požadované slovo, smažte návrhy stisknutím tlačítka **X** a zkuste slovo znovu najít pomocí funkce zadávání gesty nebo slovo vyťukajte po písmenech.

Změna nastavení funkce Psát pomocí tahů

- 1 Při zadávání textu pomocí klávesnice na obrazovce ťukněte na možnost **121?**.
- 2 ťukněte na položku **X** a potom na položku **Nastavení klávesnice**.
- 3 ťukněte na možnost **Nastavení vstupu textu**.
- 4 Zaškrtněte políčko **Psát pomocí tahů** nebo zaškrtnutí zrušte.

Telefonní klávesnice

Telefonní klávesnice se podobá klávesnici běžného telefonu s 12 klávesami. Poskytuje možnosti automatického dokončování slov a zadávání textu vícenásobným ťuknutím. Metodu zadávání textu na telefonní klávesnici lze aktivovat v nastavení klávesnice. Telefonní klávesnice je k dispozici pouze při orientaci telefonu na výšku.

Použití telefonní klávesnice



- 1 Odstranění znaku před kurzorem.
- 2 Ukončení řádku nebo potvrzení textového vstupu.
- 3 Vložení mezery.
- 4 Zobrazení symbolů a emotikonů.
- 5 Zobrazení čísel.
- 6 Změna velikosti znaků a zapnutí funkce Caps Lock.
- 7 Výběr způsobu zadávání textu.



! Všechny obrázky jsou uvedeny pouze pro ilustraci a nemusí zcela přesně odpovídat skutečnému zařízení.

První otevření telefonní klávesnice

- 1 ťukněte na pole pro zadání textu a poté ťukněte na možnost **121?**.
- 2 ťukněte na položku **X** a potom na položku **Nastavení klávesnice**.
- 3 ťukněte na možnost **Vzhled klávesnice > Rozvržení klávesnice**.
- 4 Vyberte telefonní klávesnici.

💡 Telefonní klávesnici lze použít pouze v režimu na výšku.

Zadávání textu pomocí telefonní klávesnice

- Je-li na telefonní klávesnici zobrazena ikona , ťukněte na každou klávesu pouze jednou, i když požadované písmeno není na klávese uvedeno jako první. Ťukněte na zobrazené slovo nebo ťukněte na položku ▼ a vyberte slovo ze seznamu navrhaných slov.
- Je-li na telefonní klávesnici zobrazena ikona , ťukněte na obrazovce na klávesu se znakem, který chcete zadat. Tuto klávesu stiskněte tolikrát, kolikrát je to nutné, aby se zobrazil požadovaný znak. Stejně postupujte i u dalšího znaku, který chcete zadat, a tak dále.

Zadávání čísel pomocí telefonní klávesnice

- Když je zobrazena telefonní klávesnice, ťukněte na možnost **123**. Zobrazí se telefonní klávesnice s čísly.

Vkládání symbolů a emotikon pomocí telefonní klávesnice

- 1 Když je zobrazena telefonní klávesnice, ťukněte na možnost **&😊**. Zobrazí se mřížka se symboly a emotikony.
- 2 Přejdem nahoru nebo dolů zobrazíte další možnosti. Symbol nebo emotikonu vyberete ťuknutím.

Nastavení klávesnice a telefonní klávesnice

Můžete zvolit nastavení klávesnice na obrazovce a telefonní klávesnice, například jazyk zadávání textu a automatické opravy.

Přístup k nastavením klávesnice na obrazovce a telefonní klávesnice

- 1 Při zadávání textu pomocí klávesnice na obrazovce nebo telefonní klávesnice ťukněte na možnost **12!?** nebo **123**.
- 2 Ťukněte na položku **✕** a potom na položku **Nastavení klávesnice**.

Přidání jazyka psaní pro textový vstup

- 1 Při zadávání textu pomocí klávesnice na obrazovce nebo telefonní klávesnice ťukněte na možnost **12!?** nebo **123**.
- 2 Ťukněte na položku **✕** a potom na položku **Nastavení klávesnice**.
- 3 Ťukněte na možnost **Jazyky psaní** a zaškrtněte příslušná políčka.
- 4 Výběr potvrďte ťuknutím na volbu **OK**.

Výběr varianty rozložení klávesnice

- 1 Při zadávání textu pomocí klávesnice na obrazovce nebo telefonní klávesnice ťukněte na možnost **12!?** nebo **123**.
- 2 Ťukněte na položku **✕** a potom na položku **Nastavení klávesnice**.
- 3 Ťukněte na položku **Jazyky psaní** a potom na položku .
- 4 Vyberte požadované rozložení klávesnice.
- 5 Výběr potvrďte ťuknutím na volbu **OK**.

- 💡 Varianty rozložení se vztahují pouze na klávesnici na obrazovce a nemusí být k dispozici pro všechny jazyky.

Nastavení zadávání textu

Při zadávání textu pomocí klávesnice na obrazovce nebo telefonní klávesnice máte k dispozici nabídku zadávání textu, která umožňuje nastavení možností pro návrhy slov a automatickou úpravu mezer. Můžete například určit způsob úprav textu při psaní.

Změna nastavení zadávání textu

- 1 Při zadávání textu pomocí klávesnice na obrazovce nebo telefonní klávesnice ťukněte na možnost **12!?** nebo **123**.
- 2 Ťukněte na možnost **✕**, poté ťukněte na možnost **Nastavení klávesnice** > **Nastavení vstupu textu** a vyberte příslušná nastavení.

Zadávání textu pomocí hlasového vstupu

K zadávání textu můžete místo klávesnice použít funkci hlasového vstupu. Stačí vyslovit zadávaná slova. Hlasový vstup je experimentální technologie společnosti Google™. Je k dispozici v celé řadě jazyků a regionů.

Povolení hlasového vstupu

- 1 Při zadávání textu pomocí klávesnice na obrazovce nebo telefonní klávesnice ťukněte na možnost **12!?** nebo **123**.
- 2 Ťukněte na položku **X** a potom na položku **Nastavení klávesnice**.
- 3 Zaškrtněte políčko **Klávesa hlas. zadávání Google**.
- 4 Uložte svá nastavení stisknutím tlačítka **↵**. Na klávesnici na obrazovce nebo telefonní klávesnici se zobrazí ikona mikrofonu **🎤**.

Zadávání textu pomocí hlasového vstupu

- 1 Otevřete klávesnici na obrazovce nebo telefonní klávesnici.
- 2 Ťukněte na možnost **🎤**. Když se na obrazovce zobrazí **🎤**, vyslovte požadovaný text. Až domluvíte, ťukněte na ikonu **🎤** znovu. Zobrazí se návrh textu.
- 3 Je-li to třeba, upravte návrh ručně.

Přizpůsobení zařízení

Můžete přizpůsobit některá nastavení zařízení, aby odpovídali vašim potřebám. Můžete například změnit jazyk, přidat osobní vyzvánění nebo změnit jas obrazovky.

Nastavení hlasitosti

Je možné upravovat hlasitost vyzvánění pro příchozí hovory a upozornění a zároveň pro přehrávání hudby a videa.

Nastavení hlasitosti vyzvánění pomocí tlačítka pro ovládání hlasitosti

- Stiskněte tlačítko ovládání hlasitosti pro zesílení nebo ztlumení.

Nastavení hlasitosti přehrávání médií tlačítkem hlasitosti

- Při přehrávání hudby nebo videa stiskněte tlačítko pro zvýšení nebo snížení hlasitosti.

Přizpůsobení nastavení zvuku

Můžete přizpůsobit některá nastavení zvuku. Zařízení můžete například přepnout do tichého režimu, aby nezvonil, když máte schůzku.

Nastavení režimu vibrací v zařízení

- Stiskněte opakovaně tlačítko ovládání hlasitosti dolů, dokud se ve stavovém řádku nezobrazí ikona **🔊**.
- 💡 Pokud chcete přepnout zařízení do režimu vibrací, můžete také stisknout tlačítko pro zapnutí/vypnutí **🔊** a podržet ho. Poté ťukněte na možnost **🔊** v nabídce, která se zobrazí.

Nastavení tichého režimu

- 1 Stiskněte tlačítko ovládání hlasitosti a podržte je, dokud zařízení nezavibruje a na stavovém řádku se nezobrazí symbol **🔊**.
 - 2 Znovu stiskněte tlačítko ovládání hlasitosti. Na stavovém řádku se zobrazí symbol **🔊**.
- 💡 Zařízení můžete přepnout do tichého režimu i tak, že stisknete a podržíte tlačítko zapnutí/vypnutí **🔊** a v nabídce, která se otevře, ťuknete na volbu **🔊**.

Nastavení vibračního režimu a režimu vyzvánění zařízení

- 1 Na obrazovce **Úvodní obrazovka** ťukněte na položku **🔊**.
- 2 Najděte položku **Nastavení > Zvuk** a ťukněte na ni.
- 3 Zaškrtněte políčko **Vibrace při vyzvánění**.

Čas a datum

Můžete změnit čas a datum v zařízení.

Ruční nastavení data

- 1 Na obrazovce **Úvodní obrazovka** ťukněte .
- 2 Najděte položku **Nastavení** > **Datum a čas** a ťukněte na ni.
- 3 Pokud je zaškrtnuto políčko **Automatické datum a čas**, zrušte zaškrtnutí.
- 4 Ťukněte na volbu **Nastavení data**.
- 5 Posouváním nahoru a dolů upravte datum.
- 6 Ťukněte na volbu **Hotovo**.

Ruční nastavení času

- 1 Na obrazovce **Úvodní obrazovka** ťukněte na .
- 2 Vyhledejte a ťukněte na položku **Nastavení** > **Datum a čas**.
- 3 Zrušte zaškrtnutí políčka **Automatické datum a čas**, pokud je zaškrtnuto.
- 4 Ťukněte na volbu **Nastavení času**.
- 5 Posunutím nahoru či dolů upravte hodiny a minuty.
- 6 Pokud je to třeba, změňte posunutím nahoru položku **dop.** na **odp.** a naopak.
- 7 Ťukněte na volbu **Nastavit**.

Nastavení časového pásma

- 1 Na obrazovce **Úvodní obrazovka** ťukněte na položku .
- 2 Vyhledejte položky **Nastavení** > **Datum a čas** a ťukněte na ně.
- 3 Zrušte zaškrtnutí políčka **Automatické čas. pásmo**, pokud je zaškrtnuto.
- 4 Ťukněte na možnost **Volba časového pásma**.
- 5 Vyberte požadovanou možnost.

Nastavení vyzvánění

Nastavení vyzvánění

- 1 Na obrazovce **Úvodní obrazovka** ťukněte na položku .
- 2 Najděte položku **Nastavení** > **Zvuk** > **Vyzváněcí tón telefonu** a ťukněte na ni.
- 3 Vyberte vyzváněcí tón.
- 4 Ťukněte na volbu **Hotovo**.

Povolení zvuku kláves

- 1 Na obrazovce **Úvodní obrazovka** ťukněte na položku .
- 2 Vyhledejte položky **Nastavení** > **Zvuk** a ťukněte na ně.
- 3 Zaškrtněte políčka **Tóny při dotyku číselníku** a **Zvuky při dotyku**.

Výběr zvuků oznámení

- 1 Na obrazovce **Úvodní obrazovka** ťukněte na položku .
- 2 Najděte položku **Nastavení** > **Zvuk** > **Default notification sound** a ťukněte na ni.
- 3 Vyberte zvuk, který má být přehrán, když obdržíte oznámení.
- 4 Ťukněte na volbu **Hotovo**.

Nastavení obrazovky

Nastavení jasu obrazovky

- 1 Na obrazovce **Úvodní obrazovka** ťukněte na položku .
- 2 Najděte položku **Nastavení** > **Displej** > **Jas** a ťukněte na ni.
- 3 Přetažením posuvníku upravte jas.
- 4 Ťukněte na volbu **OK**.

- Úroveň jasu má vliv na výdrž baterie. Informace o prodloužení výdrže baterie naleznete v části *Zlepšení výkonu baterie*.

Nastavení obrazovky, aby vibrovala

- 1 Na obrazovce **Úvodní obrazovka** ťukněte na položku .
- 2 Vyhledejte položky **Nastavení > Zvuk** a ťukněte na ně.
- 3 Zaškrtněte políčko **Při dotyku vibrovat**. Obrazovka nyní při ťuknutí na funkční tlačítko a některé aplikace zavibruje.

Nastavení doby nečinnosti před vypnutím obrazovky

- 1 Na obrazovce **Úvodní obrazovka** ťukněte na položku .
- 2 Ťukněte na položky **Nastavení > Displej > Režim spánku**.
- 3 Vyberte požadovanou možnost.



- 💡 Chcete-li obrazovku rychle vypnout, stiskněte krátce tlačítko napájení .

Nastavení jazyka

Můžete pro své zařízení vybrat výchozí jazyk a poté ho později změnit.

Změna jazyka

- 1 Na obrazovce **Úvodní obrazovka** ťukněte na ikonu .
- 2 Najděte položku **Nastavení > Jazyk a vstup > Jazyk** a ťukněte na ni.
- 3 Vyberte možnost.
- 4 Ťukněte na volbu **OK**.

- ! Jestliže jste vybrali nesprávný jazyk a nemůžete přečíst text nabídek, ťukněte na ikonu . Poté vyberte text vedle možnosti  a v následující nabídce vyberte první položku. Potom můžete vybrat požadovaný jazyk.

Režim Letadlo

Je-li vybrán režim Letadlo, jsou vypnuty vysílače i přijímače síťového signálu a rádiového vysílání, aby nedocházelo k rušení citlivých zařízení. Můžete i nadále hrát hry, poslouchat hudbu, sledovat videa a používat jiný obsah. Tento obsah však musí být uložen na paměťové kartě nebo v interním úložišti. Také můžete být upozorněni budíkem, pokud je aktivován.

- 💡 Zapnutí režimu Letadlo snižuje spotřebu baterie.

Zapnutí režimu Letadlo

- 1 Na obrazovce **Úvodní obrazovka** ťukněte .
- 2 Najděte položku **Nastavení > Další...** a ťukněte na ni.
- 3 Zaškrtněte políčko **Režim V letadle**.

- 💡 Můžete také stisknout a přidržet tlačítko pro vypnutí/zapnutí  a vybrat z nabídky, která se otevře, položku **Režim V letadle**.

Zlepšení přehrávání zvuku

Zvuk reprodukováný vaším zařízením můžete zlepšit ručním povolením některých funkcí, např. Clear Phase™ a xLOUD™, nebo můžete použít technologii ClearAudio+, která zvuk optimalizuje automaticky. Můžete také použít dynamickou normalizaci, která zmenšuje rozdíly v hlasitosti různých souborů médií.

Automatické zlepšení reprodukce zvuku

- 1 Stáhněte stavový řádek dolů a ťukněte na volbu .
- 2 Vyhledejte položky **Zvuk > Zvukové efekty** a ťukněte na ně.
- 3 Zaškrtněte políčko **ClearAudio+**.

Ruční přizpůsobení nastavení zvuku

- 1 Přetáhněte stavový řádek směrem dolů a ťukněte na volbu .
- 2 Vyhledejte položky **Zvuk > Zvukové efekty** a ťukněte na ně.
- 3 Zrušte zaškrtnutí políčka **ClearAudio+**, pokud je zaškrtnuto.
- 4 Ťukněte na možnosti **Vylepšení zvuku > Nastavení**.
- 5 Zaškrtněte nebo zrušte zaškrtnutí požadovaných políček.

 Ruční přizpůsobení výstupu zvuku nemá vliv na aplikace hlasové komunikace. Například nedojde k žádné změně kvality hlasového hovoru.

Snížení rozdílů v hlasitosti pomocí dynamické normalizace

- 1 Stáhněte stavový řádek dolů a ťukněte na volbu .
- 2 Vyhledejte položky **Zvuk > Zvukové efekty** a ťukněte na ně.
- 3 Zaškrtněte políčko **Dynamická normalizace**.

Paměť

Obsah lze uložit do vnitřního úložiště zařízení a na paměťovou kartu.

Paměťová karta

Zařízení podporuje paměťové karty microSD™, které slouží k ukládání obsahu. Tento typ karty lze také použít jako přenosnou paměťovou kartu s dalšími kompatibilními zařízeními.

 Paměťovou kartu může být třeba zakoupit samostatně.

Bezpečné vyjmutí paměťové karty

Když je zařízení vypnuté, lze z něj paměťovou kartu bezpečně odebrat. Pokud chcete paměťovou kartu odebrat ze zapnutého zařízení, musíte ji před odebráním ze zařízení odpojit. Můžete tím zabránit jejímu poškození nebo ztrátě uložených dat.

Odpojení paměťové karty

- 1 Stáhněte stavový řádek dolů a ťukněte na ikonu .
- 2 Vyhledejte položky **Úložiště > Odpojit kartu SD** a ťukněte na ně.

Formátování paměťové karty

Paměťovou kartu lze formátovat v zařízení, například za účelem uvolnění paměti. Formátování znamená smazání všech dat na kartě.

 Takže při formátování bude vymazán veškerý obsah paměťové karty. Před formátováním paměťové karty je třeba zálohovat vše, co potřebujete zachovat. Obsah, který chcete zálohovat, můžete zkopírovat do počítače. Více informací naleznete v části *Připojení zařízení k počítači* na straně 108.

Použití náhlavní soupravy

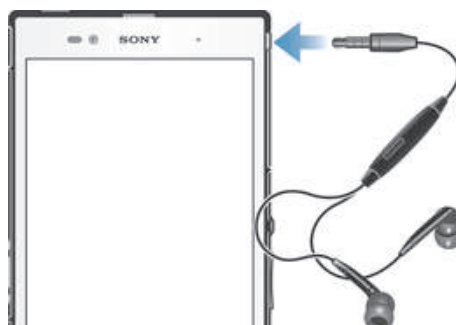

 Optimálního výkonu dosáhnete použitím příslušenství dodaného se zařízením a jiného kompatibilního příslušenství.

Používání náhlavní soupravy

- 1 Připojte náhlavní soupravu k zařízení.
 - 2 Chcete-li přijmout hovor, stiskněte tlačítko pro uskutečnění hovoru.
 - 3 Chcete-li ukončit hovor, stiskněte tlačítko pro uskutečnění hovoru.
- ! Pokud není náhlavní souprava dodána se zařízením, je možné ji zakoupit samostatně.
- 💡 Pokud posloucháte hudbu, přehrávání hudby se zastaví, když přijmete hovor, a pokračuje, jakmile hovor ukončíte.

Nastavení Internetu a zasílání zpráv



Chcete-li odesílat zprávy SMS a MMS a mít přístup k Internetu, je nutné mít aktivní mobilní datové připojení a nakonfigurovaná příslušná nastavení. Tato nastavení můžete získat třemi různými způsoby:

- Nastavení Internetu a zpráv pro většinu mobilních sítí a operátorů jsou předinstalována v zařízení. Používat Internet a odesílat zprávy můžete začít ihned.
- V některých případech budete mít možnost stáhnout nastavení Internetu a zpráv při prvním zapnutí zařízení. Tato nastavení lze rovněž stáhnout později prostřednictvím nabídky **Nastavení**.
- Nastavení Internetu a sítě v zařízení můžete kdykoli ručně přidat a změnit. Podrobné informace o nastavení Internetu a zpráv vám sdělí operátor vaší sítě.

Stažení nastavení Internetu a zpráv

- 1 Přetáhněte stavový řádek směrem dolů a ťukněte na volbu **X**.
- 2 Ťukněte na možnost **Další...** > **Nastavení pro Internet**.
- 3 Ťukněte na možnost **Přijmout**.

Obnovení výchozích nastavení Internetu

- 1 Na **Úvodní obrazovka** ťukněte na ikonu .
- 2 Ťukněte na položku **Nastavení** > **Další...** > **Mobilní sítě** > **Názvy přístupových bodů**.
- 3 Stiskněte tlačítko .
- 4 Ťukněte na možnost **Obnovit výchozí**.



Názvy přístupových bodů (APN)

Bod APN je použit k navázání datového připojení mezi zařízením a Internetem. Bod APN definuje, který typ adresy IP bude používán, jeho metody zabezpečení a používaná pevná připojení. Zkontrolujte, zda je bod APN aktivní v případě, že nemáte přístup k Internetu, datové připojení nebo nemůžete přijímat či odesílat zprávy MMS.

Zobrazení aktuálního bodu APN

- 1 Na obrazovce **Úvodní obrazovka** ťukněte na položku .
 - 2 Najděte položku **Nastavení** > **Další...** > **Mobilní sítě** a ťukněte na ni.
 - 3 Ťukněte na volbu **Názvy přístup. bodů**.
- ! Pokud existuje více dostupných připojení, je aktivní síťové připojení označeno zvýrazněným tlačítkem.

Ruční přidání nastavení Internetu

- 1 Na obrazovce **Úvodní obrazovka** ťukněte na .
- 2 Najděte následující položky a ťukněte na ně: **Nastavení** > **Další...** > **Mobilní sítě** > **Názvy přístup. bodů**.
- 3 Ťukněte na .
- 4 Ťukněte na volbu **Nový název AP**.
- 5 Ťukněte na položku **Jméno** a zadejte název síťového profilu, který chcete vytvořit.
- 6 Ťukněte na položku **Název AP** a zadejte název přístupového bodu.
- 7 Zadejte veškeré další informace, které vyžaduje váš mobilní operátor.
- 8 Ťukněte na  a poté ťukněte na možnost **Uložit**.

Informace o využití

Společnost Sony shromažďuje za účelem zvyšování kvality anonymní zprávy o chybách a statistiky ohledně využívání zařízení. Žádné ze shromažďovaných informací neobsahují jakékoli osobní údaje.

Povolení odesílání informací o používání

- 1 Stáhněte stavový řádek dolů a ťukněte na ikonu .
- 2 Vyhledejte položky **Informace o telefonu** > **Nastavení informací o využití** a ťukněte na ně.
- 3 Zaškrtněte políčko **Odeslat info. o využití**, pokud ještě není zaškrtnuto.
- 4 Ťukněte na položku **OK**.

Ovládání použití dat

Mějte přehled o přenesených datech a řiďte jejich množství přenesené do zařízení a z něj v daném období. Například můžete v zařízení nastavit varování a limity datových přenosů, když chcete předejít účtování vyšších poplatků. Také můžete omezit množství dat přenášených jednotlivými aplikacemi.

- ! Změnou nastavení datových přenosů získáte lepší možnosti řízení množství přenesených dat. Tato nastavení vám ale nezaručí, že vám nebudou účtovány vyšší poplatky za data.

Přístup k nastavením použití datových přenosů

- 1 Na **Úvodní obrazovka** ťukněte na položku .
- 2 Vyhledejte a ťukněte na položky **Nastavení** > **Použití dat**.

Zapnutí nebo vypnutí přenosu dat

- 1 Na obrazovce **Úvodní obrazovka** ťukněte na položku .
 - 2 Najděte položku **Nastavení** > **Použití dat** a ťukněte na ni.
 - 3 Chcete-li zapnout nebo vypnout přenos dat, ťukněte na přepínač zapnout-vypnout na straně nabídky **Mobilní přenos dat**.
- 💡 Datové přenosy můžete také zapnout nebo vypnout zaškrtnutím nebo zrušením zaškrtnutí políčka **Přenos mobilních dat** v nabídce **Nastavení** > **Další...** > **Mobilní síť**.

Nastavení varování datových přenosů

- 1 Zkontrolujte, zda jste zapnuli přenos dat.
- 2 Na **Úvodní obrazovka** ťukněte na položku .
- 3 Vyhledejte a ťukněte na položky **Nastavení** > **Použití dat**.
- 4 Chcete-li nastavit úroveň varování, přetáhněte čáry na požadované hodnoty. Jakmile množství přenesených dat dosáhne nastavené úrovně, obdržíte varovné oznámení.

Nastavení limitu datových přenosů

- 1 Zkontrolujte, zda jste zapnuli přenos dat.
 - 2 Na obrazovce **Úvodní obrazovka** ťukněte na položku .
 - 3 Najděte položku **Nastavení** > **Použití dat** a ťukněte na ni.
 - 4 Pokud není zaškrtnuto políčko **Nastavit limit mobilních dat**, zaškrtněte ho, a poté ťukněte na možnost **OK**.
 - 5 Chcete-li nastavit limit datových přenosů, přetáhněte čáry na požadované hodnoty.
- ! Jakmile množství přenesených dat dosáhne nastaveného limitu, přenos dat v zařízení se automaticky vypne.

Řízení použití datových přenosů jednotlivými aplikacemi

- 1 Na obrazovce **Úvodní obrazovka** ťukněte na položku .
 - 2 Najděte položku **Nastavení** > **Použití dat** a ťukněte na ni.
 - 3 Najděte požadovanou aplikaci a ťukněte na ni.
 - 4 Označte políčko **Omezit data na pozadí**.
 - 5 Chcete-li získat přístup ke specifickým nastavením aplikace, ťukněte na možnost **Zobrazit nastavení aplikací** a proveďte požadované změny.
- ! Specifická nastavení aplikace nemusí být vždy přístupná.
- 💡 Změna nastavení použití datových přenosů může mít vliv na fungování jednotlivých aplikací.

Nastavení mobilní sítě

Zařízení automaticky přepíná používané mobilní sítě v závislosti na tom, které jsou v jednotlivých oblastech dostupné. Zařízení můžete ručně nastavit, aby se připojovalo k určitému typu mobilní sítě, např. WCDMA nebo GSM.

Výběr režimu sítě

- 1 Na **Úvodní obrazovka** ťukněte na položku .
- 2 Ťukněte na položky **Nastavení** > **Další...** > **Mobilní sítě**.
- 3 Ťukněte na možnost **Režim sítě**.
- 4 Vyberte režim sítě.

Ruční výběr jiné sítě

- 1 Na obrazovce **Úvodní obrazovka** ťukněte na ikonu .
 - 2 Najděte následující položky a ťukněte na ně: **Nastavení** > **Další...** > **Mobilní sítě** > **Síťoví operátoři**.
 - 3 Ťukněte na možnost **Režim hledání** > **Ručně**.
 - 4 Vyberte síť.
- ! Pokud síť vyberete ručně, zařízení nebude vyhledávat další sítě, a to ani v případě, že se dostanete mimo dosah ručně vybrané sítě.

Aktivace automatické volby sítě

- 1 Přetáhněte stavový řádek směrem dolů a ťukněte na volbu .
- 2 Najděte položku **Další...** > **Mobilní sítě** > **Síťoví operátoři** a ťukněte na ni.
- 3 Ťukněte na volby **Režim hledání** > **Automaticky**.

Vypnutí datových přenosů

Abyste zamezili nechtěnému stahování dat a synchronizacím přes mobilní síť, můžete zakázat veškerá datová připojení. Potřebujete-li podrobné informace o vašem tarifu a cenách datových přenosů, kontaktujte mobilního operátora.

- 💡 Přestože jsou datové přenosy vypnuty, můžete i nadále používat připojení prostřednictvím sítí Wi-Fi® a bezdrátové technologie Bluetooth®. Můžete také odesílat a přijímat multimediální zprávy.

Vypnutí veškerého datového provozu

- 1 Na **Úvodní obrazovka** ťukněte na položku .
- 2 Ťukněte na položky **Nastavení** > **Další...** > **Mobilní sítě**.
- 3 Zrušte zaškrtnutí políčka **Přenos mobilních dat**.

Datový roaming

Někteří mobilní operátoři poskytují mobilní datové připojení prostřednictvím mobilních sítí, když se nacházíte mimo jejich síť (tj. v cizí neboli roamingové síti). V takovém případě mohou být účtovány poplatky za přenos dat. Další informace získáte u svého mobilního operátora.

- ! Aplikace mohou v domovské síti občas používat připojení k Internetu bez jakéhokoliv upozornění – například při posílání požadavků na vyhledávání a synchronizaci. Na připojení

k Internetu v roamingové síti se mohou vztahovat další poplatky. Další informace získáte u svého mobilního operátora.

Aktivace datového roamingu

- 1 Na obrazovce **Úvodní obrazovka** ťukněte  .
 - 2 Najděte položku **Nastavení** > **Další...** > **Mobilní síť** a ťukněte na ni.
 - 3 Zaškrtněte políčko **Datový roaming**.
- ! Nelze aktivovat datový roaming, když jsou vypnuta datová připojení.

Google Play™

Začínáme se službou Google Play™

Spusťte aplikaci Google Play™ a vstupte do světa aplikací a her. Aplikace a hry je možné procházet podle kategorií. Aplikaci nebo hru můžete rovněž ohodnotit a odeslat vaši odezvu na ni.

Chcete-li používat službu Google Play™, musíte mít účet Google™. Další informace naleznete v tématu *Nastavení účtu služby Google™ v zařízení* na stránce 56.

- ! Služba Google Play™ nemusí být k dispozici ve všech zemích nebo oblastech. Stáhnete-li si obsah do svého zařízení, může vám být účtován poplatek za množství přenesených dat. Informace o tarifech a poplatcích za přenos dat vám poskytne operátor.

Spuštění služby Google Play™

- 1 Na obrazovce **Úvodní obrazovka** ťukněte na ikonu .
- 2 Vyhledejte položku **Obchod Play** a ťukněte na ni.

Stahování z webu Google Play™

Z webu Google Play™ lze stáhnout nejrůznější aplikace, včetně těch, které jsou poskytovány zdarma.

Než stáhnete aplikace

Dříve než začnete stahovat ze služby Google Play™, ujistěte se, že máte k dispozici funkční připojení k Internetu.

Nezapomeňte rovněž na to, že při stahování obsahu do zařízení mohou být účtovány poplatky za přenos dat. Další informace získáte od operátora.

Stažení aplikace poskytované zdarma

- 1 Na webu služby Google Play™ procházejte kategorie nebo pomocí funkce hledání vyhledejte položku, kterou chcete stáhnout.
- 2 Ťuknutím na položku zobrazte podrobnosti a postupujte podle pokynů k dokončení instalace.

Stažení placené aplikace

- 1 Na webu služby Google Play™ procházejte kategorie nebo pomocí funkce hledání vyhledejte položku, kterou chcete stáhnout.
- 2 Ťuknutím na položku zobrazte podrobnosti a postupujte podle pokynů k dokončení nákupu.

Vymazání dat aplikací

V některých případech můžete potřebovat vymazat data aplikace. K této situaci může dojít například při zaplnění paměti pro aplikace nebo v případě, že chcete vymazat vysoká skóre u hry. Možná také chcete v některých aplikacích vymazat příchozí e-maily a zprávy SMS a MMS.

Vymazání celé mezipaměti aplikace

- 1 Na obrazovce **Úvodní obrazovka** ťukněte na položku .
- 2 Vyhledejte položku **Nastavení** a ťukněte na ni.
- 3 Ťukněte na možnost **Aplikace**.
- 4 Ťukněte na aplikaci, pro kterou chcete vymazat celou mezipaměť.
- 5 Ťukněte na možnost **Vymazat mezipaměť**.

- ! U některých aplikací nelze mezipaměť vymazat.

Odstranění nainstalované aplikace

- 1 Na obrazovce **Úvodní obrazovka** ťukněte na položku .
- 2 Vyhledejte položku **Nastavení** a ťukněte na ni.
- 3 Ťukněte na možnost **Aplikace**.
- 4 Vyberte aplikaci, kterou chcete odstranit.
- 5 Ťukněte na možnost **Odinstalovat**.

! Některé předinstalované aplikace nelze odstranit.

Oprávnění

Některé aplikace mohou ke své správné funkci požadovat přístup k datovému připojení, nastavením a různým funkcím. V takovém případě od vás budou vyžadovat příslušná oprávnění. Například navigační aplikace potřebují oprávnění k odesílání a příjmu přenosu dat a přístup k údajům o umístění.

Některé aplikace mohou zneužít oprávnění ke krádeži nebo odstranění dat, resp. k oznámení vašeho umístění. Ujistěte se proto, že instalujete a udělujete oprávnění pouze důvěryhodným aplikacím.

Zobrazení oprávnění aplikace

- 1 Na obrazovce **Úvodní obrazovka** ťukněte na položku .
- 2 Vyhledejte položku **Nastavení** a ťukněte na ni.
- 3 Ťukněte na možnost **Aplikace**.
- 4 Ťukněte na požadovanou aplikaci.
- 5 Přesunutím dolů zobrazte příslušné podrobnosti v části **Oprávnění**.

Instalace aplikací nezískaných ze služby Google Play™

Instalace aplikací neznámého či nespolehlivého původu může způsobit poškození zařízení. Ve výchozím nastavení jsou takové instalace v zařízení zablokovány. Toto nastavení však můžete změnit a povolit instalace z neznámých zdrojů.

- ! Společnost Sony neručí za výkon aplikací jiných výrobců ani za obsah, který stáhnete nebo prostřednictvím jiného rozhraní přenesete do zařízení. Dále společnost Sony nenesou odpovědnost za jakékoli poškození nebo snížení výkonu zařízení v důsledku přenosu obsahu od jiného výrobce. Používejte pouze obsah ze spolehlivých zdrojů. S případnými dotazy nebo připomínkami kontaktujte poskytovatele obsahu.

Povolení instalace aplikací nezískaných ze služby Google Play™

- 1 Na **Úvodní obrazovka** ťukněte na položku .
- 2 Vyhledejte a ťukněte na položky **Nastavení** > **Zabezpečení**.
- 3 Zaškrtněte políčko **Neznámé zdroje**.

Volání

Volání

Hovor lze uskutečnit ručním zadáním telefonního čísla, výběrem čísla uloženého v seznamu kontaktů v zařízení nebo ťuknutím na telefonní číslo v zobrazení seznamu volání. Můžete rovněž použít funkci chytrého vytáčení k rychlému nalezení čísel ze seznamu kontaktů a seznamů volání.



Během hovoru hlavní mikrofon zařízení společně s druhým mikrofonem potlačují šумы a hluky v pozadí.

- ! Druhý mikrofon během hovoru nezakrývejte.



- | | |
|---|--|
| 1 | Otevření kontaktů |
| 2 | Zobrazení seznamu hovorů |
| 3 | Zobrazení oblíbených kontaktů |
| 4 | Zobrazení skupin kontaktů uložených v zařízení |
| 5 | Smazání čísla |
| 6 | Číselník |
| 7 | Zobrazení nebo skrytí seznamu hovorů |
| 8 | Tlačítko volání |
| 9 | Zobrazení nebo skrytí číselníku |

Uskutečnění hovoru vytočením čísla

- 1 Na **Úvodní obrazovka** ťukněte na položku .
- 2 Vyhledejte položku **Telefon** a ťukněte na ni.
- 3 Zadejte číslo příjemce a ťukněte na možnost **Volat**. Chcete-li číslo vymazat, ťukněte na možnost .

Uskutečnění hovoru pomocí chytrého vytáčení

- 1 Na **Úvodní obrazovka** ťukněte na položku .
- 2 Najděte následující položku a ťukněte na ni: **Telefon**.
- 3 Pomocí číselníku zadejte písmena nebo číslice odpovídající kontaktu, který chcete volat. Při zadání každého písmena nebo číslice se zobrazí seznam možných shod.
- 4 ťukněte na kontakt, který chcete volat.

Mezinárodní hovor

- 1 Na **Úvodní obrazovka** ťukněte na položku .
- 2 Vyhledejte položku **Telefon** a ťukněte na ni.
- 3 Dotkněte se tlačítka 0 a podržte je stisknuté, dokud se nezobrazí znaménko +.
- 4 Zadejte směrové číslo země, směrové číslo oblasti (bez úvodní nuly) a telefonní číslo. Potom ťukněte na možnost **Volat**.

Zobrazení nebo skrytí vašeho telefonního čísla

Můžete zvolit, zda se má na zařízeních osob, jimž voláte, zobrazovat vaše telefonní číslo.

Zobrazení nebo skrytí telefonního čísla

- 1 Na **Úvodní obrazovka** ťukněte na položku .
- 2 Ťukněte na položky **Nastavení** > **Nastavení hovorů** > **Další nastavení** > **Identifikace volajících**.

Přijímání hovorů

Přijetí hovoru



Odmítnutí hovoru



Vypnutí vyzváněcího tónu u příchozího hovoru

- Při příjmu hovoru stiskněte tlačítko ovládání hlasitosti.

Odmítnutí hovoru se zasláním zprávy

Můžete odmítnout hovor pomocí předem definované zprávy. Když odmítnete hovor pomocí takové zprávy, je zpráva automaticky odeslána volajícímu a uložena ve vašem zařízení.

V zařízení je předem definováno šest zpráv. Můžete vybrat některou z těchto předem definovaných zpráv, které lze rovněž podle potřeby upravit.

Odmítnutí hovoru pomocí předem definované zprávy

- Přetáhněte volbu **Odmítnout zprávou** nahoru a vyberte zprávu.

Odmítnutí druhého hovoru předem definovanou zprávou

- Když slyšíte opakované pípnutí během hovoru, přetáhněte volbu **Odmítnout zprávou** nahoru a vyberte zprávu.

Úprava zprávy použité při odmítnutí hovoru

- 1 Na obrazovce **Úvodní obrazovka** ťukněte na .
- 2 Najděte položku **Nastavení** > **Nastavení hovorů** > **Odmítnout hovor zprávou** a ťukněte na ni.
- 3 Ťukněte na zprávu, kterou chcete upravit, a proveďte nutné změny.
- 4 Po dokončení ťukněte na možnost **OK**.

V průběhu hovoru

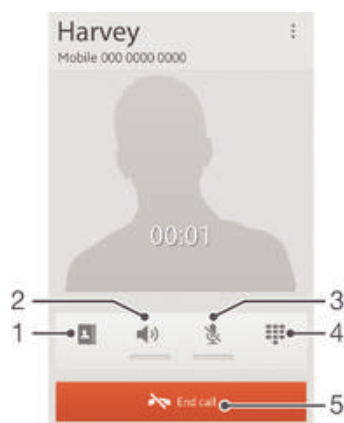

- | | |
|---|-----------------------------------|
| 1 | Otevření kontaktů |
| 2 | Zapnutí reproduktoru během hovoru |
| 3 | Vypnutí mikrofonu během hovoru |
| 4 | Zadání čísel během hovoru |
| 5 | Ukončení hovoru |



Změna hlasitosti reproduktoru sluchátka během hovoru

- Stiskněte tlačítko ovládání hlasitosti pro zesílení nebo ztlumení.

Aktivace obrazovky během hovoru

- Krátce stiskněte tlačítko .

Používání seznamu volání

V seznamu volání můžete zobrazit zmeškané hovory , přijaté hovory  a volaná čísla .

Zobrazení zmeškaných hovorů

- 1 Když zmeškáte hovor, na stavovém řádku se zobrazí ikona . Přetáhněte stavový řádek směrem dolů.
- 2 Ťukněte na možnost **Zmeškaný hovor**.

Vytočení čísla ze seznamu volání



- 1 Na obrazovce **Úvodní obrazovka** ťukněte na položku .
- 2 Najděte položku **Telefon** a ťukněte na ni. V horní části obrazovky se zobrazí seznam volání.
- 3 Chcete-li na některé číslo přímo zavolat, ťukněte na ně. Chcete-li číslo před vytočením upravit, dotkněte se něj, podržte je a pak ťukněte na možnost **Před voláním upravit číslo**.

- ! Na číslo můžete také zavolat ťuknutím na možnosti  > **Zavolat zpět**.

Přidání čísla ze seznamu volání mezi kontakty

- 1 Na obrazovce **Úvodní obrazovka** ťukněte na položku .
- 2 Najděte položku **Telefon** a ťukněte na ni. V horní části obrazovky se zobrazí seznam volání.
- 3 Dotkněte se čísla a podržte je a poté ťukněte na možnost **Přidat ke kontaktům**.
- 4 Ťukněte na požadovaný kontakt nebo na položku **Vytvořit nový kontakt**.
- 5 Upravte podrobnosti kontaktu a ťukněte na položku **Hotovo**.

Skrytí seznamů volání

- 1 Na obrazovce **Úvodní obrazovka** ťukněte na položku .
- 2 Najděte položku  >  a ťukněte na ni.
- 3 Ťuknutím na položku **Skrytí seznam volání** skryjete seznam volání.

Přesměrování hovorů

Hovory lze přesměrovat, například na jiný telefon nebo záznamovou službu.

Přesměrování hovorů

- 1 Na **Úvodní obrazovka** ťukněte na položku .
- 2 Ťukněte na položky **Nastavení** > **Nastavení hovorů** > **Přesměrování hovorů**.
- 3 Vyberte požadovanou možnost.
- 4 Zadejte číslo, na které chcete hovory přesměrovat, a ťukněte na položku **Povolit**.

Vypnutí přesměrování hovorů

- 1 Na **Úvodní obrazovka** ťukněte na položku .
- 2 Ťukněte na položky **Nastavení** > **Nastavení hovorů** > **Přesměrování hovorů**.
- 3 Vyberte některou možnost a ťukněte na položku **Vypnout**.

Omezení hovorů

Blokování příchozích nebo odchozích hovorů

- 1 Na **Úvodní obrazovka** ťukněte na položku .
- 2 Ťukněte na položky **Nastavení** > **Nastavení hovorů** > **Blokování hovorů**.
- 3 Vyberte požadovanou možnost.
- 4 Zadejte heslo a ťukněte na možnost **Povolit**.

Zapnutí a vypnutí funkce pevného vytáčení

- 1 Na **Úvodní obrazovka** ťukněte na položku .
- 2 Ťukněte na položky **Nastavení** > **Nastavení hovorů** > **Povolená telefonní čísla**.
- 3 Ťukněte na položku **Aktivov. pevné vytáčení** nebo **Deaktiv. pevné vytáčení**.
- 4 Zadejte kód PIN2 a ťukněte na položku **OK**.

Přístup k seznamu povolených příjemců hovorů

- 1 Na **Úvodní obrazovka** ťukněte na položku .
- 2 Ťukněte na položky **Nastavení** > **Nastavení hovorů** > **Povolená telefonní čísla** > **Povolená telefonní čísla**.

Více hovorů

Jestliže máte aktivovanou funkci čekajícího hovoru, můžete současně přijmout více hovorů. Pokud je tato funkce aktivována, uslyšíte při dalším příchozím hovoru pípnutí.

Aktivace a deaktivace signalizace čekajícího hovoru

- 1 Na obrazovce **Úvodní obrazovka** ťukněte na položku .
- 2 Najděte položku **Nastavení** > **Nastavení hovorů** > **Další nastavení** a ťukněte na ni.
- 3 Chcete-li aktivovat nebo deaktivovat funkci čekajících hovorů, ťukněte na položku **Další hovor na lince**.

Přijetí druhého hovoru a přidržení probíhajícího hovoru

- Jestliže během hovoru uslyšíte opakované pípnutí, ťukněte na možnost .

Odmítnutí druhého hovoru

- Jestliže během hovoru uslyšíte opakované pípnutí, ťukněte na možnost .

Další hovor

- 1 V průběhu hovoru ťukněte na položku **Číselník**.
- 2 Zadejte číslo příjemce a ťukněte na možnost **Volat**.
- 3 První hovor bude přidržet.

💡 Stejný postup platí pro další hovory.

Přepínání mezi více hovory

- Chcete-li přepnout na jiný hovor a stávající hovor přidržet, ťukněte na volbu .

Konferenční hovory

Při konferenčním hovoru nebo hovoru s více účastníky můžete hovořit se dvěma nebo více osobami najednou.

! Informace o maximálním počtu účastníků konferenčního hovoru vám poskytne mobilní operátor.

Uskutečnění konferenčního hovoru

- 1 V průběhu hovoru ťukněte na položku **Číselník**.
- 2 Zadejte číslo druhého účastníka a ťukněte na položku **Volat**. Jakmile druhý účastník odpoví, bude hovor s prvním účastníkem podržen.
- 3 Ťuknutím na položku ➤ přidáte druhého účastníka do konferenčního hovoru.
- 4 Další účastníky lze přidat zopakováním kroků 1 až 3.

Soukromý hovor s jedním účastníkem konferenčního hovoru

- 1 V průběhu konferenčního hovoru ťukněte na položku **Počet účast.: {0}**.
- 2 Ťukněte na telefonní číslo účastníka, se kterým chcete hovořit soukromě.
- 3 Chcete-li ukončit soukromý hovor a vrátit se ke konferenčnímu hovoru, ťukněte na položku ➤.

Odebrání účastníka z konferenčního hovoru

- 1 Při probíhajícím konferenčním hovoru ťukněte na tlačítko udávající počet účastníků. Pokud má například hovor tři účastníky, ťukněte na tlačítko **3 účastníci**.
- 2 Ťukněte na položku  vedle účastníka, kterého chcete odebrat.

Ukončení konferenčního hovoru

- Během hovoru ťukněte na položku .

Hlasová schránka

Pokud váš tarif zahrnuje službu hlasové schránky, mohou vám volající v případě, že nemůžete přijmout hovor, nechávat hlasové zprávy. Číslo služby hlasové schránky bývá většinou uloženo na kartě SIM. Pokud tomu tak není, můžete toto číslo získat od svého mobilního operátora a zadat je ručně.

Zadání čísla hlasové schránky

- 1 Na obrazovce **Úvodní obrazovka** ťukněte na ikonu .
- 2 Ťukněte na položky **Nastavení > Nastavení hovorů > Hlas. schránka > Nastavení hlasové schránky > Číslo hlasové schránky**.
- 3 Zadejte číslo hlasové schránky.
- 4 Ťukněte na možnost **OK**.



Volání hlasové schránky

- 1 Na **Úvodní obrazovka** ťukněte na položku .
- 2 Najděte následující položku a ťukněte na ni: **Telefon**.
- 3 Dotkněte se klávesy **1** a podržte ji.

Tísňová volání

Toto zařízení podporuje mezinárodní čísla tísňového volání, např. 112 a 911. Tato čísla lze běžně použít pro tísňová volání v libovolné zemi, a to s vloženou kartou SIM nebo bez ní, pokud je zařízení v dosahu sítě.

Tísňové volání

- 1 Na **Úvodní obrazovka** ťukněte na položku .
 - 2 Vyhledejte položku **Telefon** a ťukněte na ni.
 - 3 Zadejte telefonní číslo tísňového volání a ťukněte na možnost **Volat**. Chcete-li číslo vymazat, ťukněte na možnost .
-  Tísňová volání lze provádět i v případě, že není vložena SIM karta nebo jsou zablokovány odchozí hovory.

Tísňové volání se zamknutou kartou SIM

- 1 ťukněte na položku **Tísňové volání**.
- 2 Zadejte telefonní číslo tísňového volání a ťukněte na volbu **Volat**. Chcete-li číslo vymazat, ťukněte na volbu .

Kontakty

Přenos kontaktů pomocí počítače

Aplikace Contacts Setup, která je součástí aplikací PC Companion a Sony™ Bridge for Mac, vám pomůže shromáždit kontakty ze starého zařízení a přenést je do nového zařízení. Aplikace Contacts Setup podporuje různé značky, včetně telefonů iPhone, Samsung, HTC a Nokia.

Potřebujete:

- počítač s připojením k Internetu,
- kabel USB ke starému zařízení,
- kabel USB k novému zařízení se systémem Android™,
- staré zařízení,
- nové zařízení se systémem Android™.





Přenos kontaktů do nového zařízení pomocí počítače

- 1 V počítači musí být nainstalována aplikace PC Companion a v počítači Apple® Mac® aplikace Sony™ Bridge for Mac.
- 2 V počítači spusťte aplikaci PC Companion nebo Sony™ Bridge for Mac, klikněte na možnost *Contacts Setup* (Nastavení kontaktů) a poté kontakty přeneste podle instrukcí.

Synchronizace kontaktů se zařízením

Pokud jste synchronizovali své kontakty ze starého zařízení nebo z počítače prostřednictvím synchronizačního účtu online (například účet Google Sync™, Microsoft® Exchange ActiveSync® nebo Facebook™), můžete s jeho pomocí přenést kontakty do nového zařízení.

Synchronizace kontaktů do nového zařízení pomocí synchronizačního účtu



- 1 Na obrazovce **Úvodní obrazovka** ťukněte na  a poté ťukněte na .
- 2 ťukněte na  a poté ťukněte na možnosti **Nastavení > Účty a synchronizace**.
- 3 Pokud již máte vytvořený synchronizační účet a chcete s ním synchronizovat, ťukněte na účet, ťukněte na  a poté ťukněte na možnost **Synchronizovat**.

Ostatní způsoby přenosu kontaktů

V závislosti na možnostech vašeho starého zařízení můžete pro přímý přesun kontaktů do nového zařízení použít paměťovou kartu nebo technologii Bluetooth®. K přenosu kontaktů mezi zařízeními se nedoporučuje používat kartu SIM. Karta SIM nemusí mít dostatek místa k uložení všech kontaktů a některé karty SIM mohou ke každému kontaktu uložit pouze jedno telefonní číslo.

Pokud chcete získat informace, jak zkopírovat kontakty na paměťovou kartu, uložit kontakty na kartu SIM nebo zahájit přenos kontaktů pomocí technologie Bluetooth®, přečtěte si příručku ke svému starému zařízení.



Import kontaktů z paměťové karty

- 1 Na obrazovce **Úvodní obrazovka** ťukněte na položku  a poté ťukněte na položku .
- 2 Stiskněte tlačítko  a potom ťukněte na možnosti **Importovat kontakty > Karta SD**.
- 3 Pokud jste vytvořili synchronizační účet, můžete na něj přidat importované kontakty z paměťové karty. Nebo můžete vybrat použití pouze importovaných kontaktů v zařízení. Vyberte požadovanou možnost.
- 4 Pokud je na kartě SD™ uložen více než jeden soubor vCard, zobrazí se seznam různých skupin kontaktů uložených ve vašem zařízení s příslušnými daty vytvoření. Vyberte skupinu, kterou chcete importovat.

Přijímání dat kontaktů odeslaných přes Bluetooth®

- 1 V zařízení musí být zapnutá funkce Bluetooth® a zařízení musí být viditelné pro ostatní.
- 2 Když se zobrazí výzva k potvrzení toho, zda chcete soubor přijmout, ťukněte na tlačítko **Přijmout**.
- 3 Přetáhněte panel oznámení dolů a ťuknutím na přijatý soubor provedte import dat kontaktu.



Import kontaktů z karty SIM

- 1 Na obrazovce **Úvodní obrazovka** ťukněte  a poté ťukněte na .
- 2 Stiskněte  a poté ťukněte na možnosti **Importovat kontakty > Karta SIM**.
- 3 Pokud jste vytvořili synchronizační účet, můžete na něj přidat kontakty karty SIM. Nebo můžete vybrat použití pouze těchto importovaných kontaktů v zařízení. Vyberte požadovanou možnost.
- 4 Pokud chcete importovat konkrétní kontakt, najděte ho a ťukněte na něj. Chcete-li importovat všechny kontakty, ťukněte na možnost **Importovat vše**.



Zamezení vzniku duplicitních položek v aplikaci Kontakty

Když synchronizujete kontakty s novým účtem nebo jiným způsobem importujete informace o kontaktech, mohou se vám v aplikaci Kontakty vyskytnout duplicitní položky. V takovém případě můžete takové duplicitní položky sloučit a vytvořit jedinou položku. Omylem sloučené položky lze později zase oddělit.

Propojení kontaktů

- 1 Na obrazovce **Úvodní obrazovka** ťukněte na položku  a poté ťukněte na položku .
- 2 Ťukněte na kontakt, který chcete propojit s jiným kontaktem.
- 3 Stiskněte tlačítko  a potom ťukněte na volbu **Propojit kontakt**.
- 4 Ťukněte na kontakt, jehož informace si přejete sloučit s prvním kontaktem, a poté ťuknutím na tlačítko **OK** volbu potvrďte. Informace prvního kontaktu budou spojeny s druhým kontaktem a první kontakt se již nebude v seznamu kontaktů zobrazovat.

Rozdělení propojených kontaktů

- 1 Na obrazovce **Úvodní obrazovka** ťukněte na položku  a poté ťukněte na položku .
- 2 Ťukněte na kontakt, který chcete upravit, a poté na .
- 3 Ťukněte na volbu **Zrušit propoj. kont..**
- 4 Ťukněte na volbu **OK**.



Přidání a úpravy kontaktů

Kontakty lze vytvářet, upravovat a synchronizovat v několika snadných krocích. Můžete vybírat kontakty uložené v různých účtech a určovat, jak se mají v zařízení zobrazit.



Pokud synchronizujete kontakty s více než jedním účtem, můžete je v zařízení sloučit, abyste zamezili tvorbě duplicitních položek.

- ! Některé synchronizační služby, například některé sociální sítě, neumožňují upravovat údaje o kontaktech.





Přidání kontaktu

- 1 Na obrazovce **Úvodní obrazovka** ťukněte na položku  a poté ťukněte na položku .
- 2 Ťukněte na volbu .
- 3 Pokud jsou kontakty synchronizovány s jedním či více účty, vyberte účet, který chcete použít k přidání kontaktu. Pokud chcete ponechat informace o kontaktu pouze v zařízení, ťukněte na možnost **Místní kontakt**.
- 4 Zadejte nebo vyberte požadované informace o kontaktu.
- 5 Po dokončení ťukněte na možnost **Hotovo**.

Úprava kontaktu



- 1 Na obrazovce **Úvodní obrazovka** ťukněte na položku  a potom ťukněte na položku .
- 2 Ťukněte na kontakt, který chcete upravit, a poté na položku .
- 3 Upravte požadované údaje. Po dokončení ťukněte na možnost **Hotovo**.

Přiřazení obrázku ke kontaktu



- 1 Na obrazovce **Úvodní obrazovka** ťukněte na položku  a poté ťukněte na položku .
- 2 Ťukněte na kontakt, který chcete upravit, a poté na položku .
- 3 Ťukněte na volbu  a vyberte požadovanou metodu přidání obrázku kontaktu.
- 4 Jakmile bude obrázek přidán, ťukněte na volbu **Hotovo**.

- 💡 Ke kontaktu můžete přidat obrázek také přímo z aplikace **Album**.

Přizpůsobení vyzvánění pro kontakt

- 1 Na obrazovce **Úvodní obrazovka** ťukněte na položku  a poté ťukněte na položku .
- 2 Ťukněte na kontakt, který chcete upravit, a poté na položku .
- 3 Vyberte možnost pod položkou **Vyzváněcí tón**.
- 4 Po dokončení ťukněte na možnost **Hotovo**.
- 5 Ťukněte na volbu **Hotovo**.



Odstranění kontaktů

- 1 Na obrazovce **Úvodní obrazovka** ťukněte na položku  a poté ťukněte na položku .
- 2 Dotkněte se kontaktu, který chcete odstranit, a podržte jej.
- 3 Pokud chcete odstranit všechny kontakty, ťukněte na šipku dolů otevřete rozevírací nabídku a poté vyberte možnost **Označit vše**.
- 4 Ťukněte na položku  a poté na položku **OK**.

Úpravy kontaktních informací o vaší osobě

- 1 Na obrazovce **Úvodní obrazovka** ťukněte na položku  a poté ťukněte na položku .
- 2 Ťukněte na položku **Moje vizitka** a potom na položku .
- 3 Zadejte nové informace nebo proveďte požadované změny.
- 4 Po dokončení ťukněte na volbu **Hotovo**.

Tvorba nového kontaktu ze zprávy SMS

- 1 Na obrazovce **Úvodní obrazovka** ťukněte na ikonu  a poté na možnost .
- 2 Ťukněte na volbu  > **Uložit**.
- 3 Vyberte existující kontakt nebo ťukněte na položku **Vytvořit nový kontakt**.
- 4 Upravte informace o kontaktu a ťukněte na položku **Hotovo**.

Hledání a zobrazení kontaktů

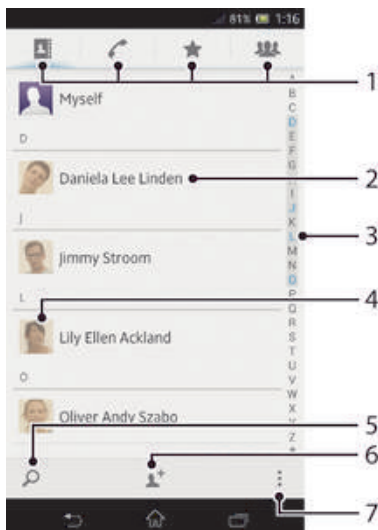

- 1 Karty zkratek
- 2 Ťuknutím na kontakt zobrazíte podrobnosti
- 3 Abecední seznam pro procházení kontaktů
- 4 Ťuknutím na miniaturu kontaktu zobrazíte rychlou nabídku kontaktu
- 5 Hledání kontaktů
- 6 Vytvoření kontaktu
- 7 Zobrazení dalších možností

Vyhledání kontaktu

- 1 Na obrazovce **Úvodní obrazovka** ťukněte na položku a poté ťukněte na položku .
- 2 Ťukněte na možnost a zadejte do pole **Hledat kontakty** několik prvních písmen jména kontaktu. Zobrazí se všechny kontakty, které začínají uvedenými písmeny.

Výběr kontaktů, které se mají zobrazovat v aplikaci Kontakty

- 1 Na **Úvodní obrazovka** ťukněte na položku a poté ťukněte na položku .
- 2 Stiskněte tlačítko a potom ťukněte na možnost **Filtrovat**.
- 3 V zobrazeném seznamu označte nebo zrušte označení u požadovaných možností. Pokud jste kontakty synchronizovali se synchronizačním účtem, zobrazí se tento účet v seznamu. Ťuknutím na účet můžete rozbalit seznam dalších možností. Po dokončení ťukněte na možnost **OK**.

Rychlá nabídka kontaktu



Ťuknutím na miniaturu kontaktu zobrazíte možnosti rychlé komunikace pro určitý kontakt. Možnosti zahrnují volání kontaktu, odeslání textové nebo multimediální zprávy a zahájení chatu prostřednictvím aplikace Google Talk™.

- ! Pokud si přejete, aby se aplikace zobrazovala jako volba v rychlé nabídce kontaktu, bude potřeba nastavit aplikaci v zařízení a přihlásit se k této aplikaci. Například než bude možné použít aplikaci **Gmail™** v rychlé nabídce kontaktu, je třeba aplikaci **Gmail™** nejprve spustit a zadat přihlašovací údaje.

Oblíbené a skupiny

Můžete označit kontakty jako oblíbené, abyste k nim získali v aplikaci Kontakty rychlejší přístup. Kontakty můžete také uspořádat do skupin, a získat tak rychlejší přístup ke kontaktům v aplikaci Kontakty.

Označení kontaktu jako oblíbené položky nebo zrušení tohoto označení

- 1 Na obrazovce **Úvodní obrazovka** ťukněte na položku  a potom ťukněte na položku .
- 2 Ťukněte na kontakt, který chcete přidat do oblíbených položek nebo z nich odebrat.
- 3 Ťukněte na položku .

Zobrazení oblíbených kontaktů



- 1 Na **Úvodní obrazovka** ťukněte na položku  a poté ťukněte na položku .
- 2 Ťukněte na možnost .

Přřazení kontaktu do skupiny



- 1 V aplikaci Kontakty ťukněte na kontakt, který chcete přiřadit do skupiny.
- 2 Ťukněte na položku  a poté ťukněte na řádek bezprostředně pod volbou **Přiřadit do skupiny**.
- 3 Označte políčka u skupin, do kterých chcete kontakt přidat, a ťukněte na volbu **Hotovo**.
- 4 Ťukněte na volbu **Hotovo**.

Odesílání informací o kontaktu





Odeslání vaší vizitky

- 1 Na **Úvodní obrazovka** ťukněte na položku  a poté ťukněte na položku .
- 2 Ťukněte na možnost **Moje vizitka**.
- 3 Stiskněte tlačítko  a potom ťukněte na možnosti **Odeslat kontakt > OK**.
- 4 Vyberte dostupný způsob přenosu a postupujte podle pokynů na obrazovce.

Odeslání kontaktu

- 1 Na **Úvodní obrazovka** ťukněte na položku  a poté ťukněte na položku .
- 2 Ťukněte na kontakt, jehož podrobnosti chcete odeslat.
- 3 Stiskněte tlačítko  a potom ťukněte na možnosti **Odeslat kontakt > OK**.
- 4 Vyberte dostupný způsob přenosu a postupujte podle pokynů na obrazovce.



Odeslání několika kontaktů současně

- 1 Na obrazovce **Úvodní obrazovka** ťukněte na položku  a poté ťukněte na položku .
- 2 Stiskněte tlačítko  a potom ťukněte na volbu **Označit několik**.
- 3 Označte kontakty, které chcete odeslat, nebo vyberte všechny kontakty, pokud je chcete odeslat všechny.
- 4 Ťukněte na možnost  a poté vyberte dostupný způsob přenosu a postupujte podle pokynů na obrazovce.



Zálohování kontaktů

K zálohování kontaktů můžete použít paměťovou kartu nebo kartu SIM.

Export všech kontaktů na paměťovou kartu

- 1 Na **Úvodní obrazovka** ťukněte na položku  a poté ťukněte na položku .
- 2 Stiskněte tlačítko  a potom ťukněte na možnosti **Exportovat kontakty > Karta SD**.
- 3 Ťukněte na možnost **OK**.

Export kontaktů na kartu SIM

- 1 Na obrazovce **Úvodní obrazovka** ťukněte na položku  a poté ťukněte na položku .
 - 2 Stiskněte tlačítko  a potom ťukněte na položky **Exportovat kontakty** > **Karta SIM**.
 - 3 Označte kontakty, které chcete exportovat, nebo ťukněte na položku **Označit vše** v případě, že chcete exportovat všechny kontakty.
 - 4 ťukněte na položku **Exportovat**.
 - 5 Pokud chcete přidat kontakty mezi existující kontakty na kartě SIM, vyberte možnost **Přidat kontakty**, nebo pokud chcete existující kontakty na kartě SIM nahradit, vyberte možnost **Nahradit všechny kontakty**.
- ! Pokud je kontakt exportován na kartu SIM, některé informace nemusí být exportovány. Důvodem je omezená paměť na kartách SIM.

Zprávy







Použití textových a multimediálních zpráv

Prostřednictvím služby SMS (Short Message Service) může zařízení posílat a přijímat zprávy SMS. Pokud váš tarif zahrnuje službu MMS (Multimedia Messaging Service), můžete také posílat a přijímat zprávy obsahující mediální soubory, například obrázky a video.



Počet znaků, který lze odeslat v jedné zprávě SMS se liší podle operátora sítě a používaného jazyka. Pokud překročíte limit znaků, budou všechny jednotlivé zprávy propojeny a odeslány společně jako jedna zpráva. Za každou odeslanou zprávu SMS vám bude naúčtován poplatek.

- ! Chcete-li posílat zprávy MMS, musíte mít v zařízení správné nastavení těchto zpráv. Další informace naleznete v části *Nastavení Internetu a zasilání zpráv*.
- 💡 Zobrazené zprávy jsou uvedeny jako konverzace, což znamená, že všechny zprávy odeslané určité osobě a od této osoby přijaté jsou seskupeny společně.



Vytvoření a odeslání zprávy

- 1 Na obrazovce **Úvodní obrazovka** ťukněte na ikonu  a poté na možnost .
 - 2 Ťukněte na volbu .
 - 3 Ťukněte na možnost  a poté vyberte ze seznamu kontaktů požadované příjemce. Pokud příjemce není uveden jako kontakt, zadejte jeho číslo ručně a ťukněte na možnost .
 - 4 Jakmile budete s přidáváním příjemců hotovi, ťukněte na možnost **Hotovo**.
 - 5 Ťukněte na volbu **Psát zprávu** a zadejte text.
 - 6 Pokud chcete přidat soubor médií, ťukněte na volbu  a vyberte požadovanou možnost.
 - 7 Chcete-li zprávu odeslat, klepněte na ikonu **Odesl.**
- 💡 Ukončíte-li zprávu bez odeslání, uloží se jako koncept. Vlákno konverzace bude označeno slovem **Koncept**.





Čtení zprávy o přijetí

- 1 Na **Úvodní obrazovka** ťukněte na ikonu  a poté na možnost .
 - 2 Ťukněte na požadovanou konverzaci.
 - 3 Pokud nebyla zpráva dosud stažena, ťukněte a podržte prst na položce zprávy, potom ťukněte na volbu **Stáhnout zprávu**.
- 💡 Pokud se ve stavovém řádku zobrazí ikona , můžete z něj otevírat zprávy. Stačí jen za stavový řádek zatáhnout směrem dolů a ťuknout na zprávu.



Odpověď na zprávu

- 1 Na **Úvodní obrazovka** ťukněte na ikonu  a poté na možnost .
- 2 Ťukněte na konverzaci obsahující zprávu.
- 3 Zadejte odpověď a ťukněte na položku **Odesl.**





Předání zprávy

- 1 Na obrazovce **Úvodní obrazovka** ťukněte na ikonu  a poté na možnost .
 - 2 Ťukněte na konverzaci obsahující zprávu, kterou chcete předat.
 - 3 Dotkněte se zprávy, kterou chcete předat dál, podržte ji a následně ťukněte na položku **Předat zprávu**.
 - 4 Ťukněte na možnost  a poté vyberte ze seznamu kontaktů příjemce. Pokud příjemce není uveden jako kontakt, zadejte jeho číslo ručně a ťukněte na možnost .
 - 5 Jakmile budete s přidáváním příjemců hotovi, ťukněte na možnost **Hotovo**.
 - 6 V případě potřeby upravte zprávu a ťukněte na volbu **Odesl.**
- 💡 V kroku č. 4 můžete také ťuknout na položku **Komu** a zadat telefonní číslo příjemce ručně.



Odstranění zprávy

- 1 Na obrazovce **Úvodní obrazovka** ťukněte na ikonu  a poté na možnost .
- 2 Ťukněte na konverzaci obsahující zprávu, kterou chcete odstranit.
- 3 Dotkněte se zprávy, kterou chcete vymazat, podržte ji a ťukněte na volbu **Odstranit zprávu** > **Odstranit**.



Odstranění konverzací

- 1 Na obrazovce **Úvodní obrazovka** ťukněte na ikonu obrazovky Aplikace  a poté najděte ikonu Zprávy  a ťukněte na ni.
- 2 Stiskněte  a poté ťukněte na možnost **Odstranit konverzace**.
- 3 Zaškrtněte políčka u konverzací, které chcete odstranit, a poté ťukněte na ikonu Odpadkového koše  > **Odstranit**.





Volání odesílateli zprávy

- 1 Na **Úvodní obrazovka** ťukněte na ikonu  a poté na možnost .
- 2 Ťukněte na konverzaci.
- 3 Ťukněte na jméno nebo číslo příjemce v horní části obrazovky a poté ze zobrazeného seznamu vyberte jméno nebo číslo příjemce.
- 4 Pokud je příjemce uložen v kontaktech, ťukněte na telefonní číslo, na které chcete volat. Pokud jste si příjemce neuložili d kontaktů, ťukněte na položku .



Uložení souboru obsaženého v přijaté zprávě

- 1 Na **Úvodní obrazovka** ťukněte na ikonu  a poté na možnost .
- 2 Ťukněte na konverzaci, kterou chcete otevřít.
- 3 Pokud nebyla zpráva dosud stažena, ťukněte na zprávu a podržte na ní prst, potom ťukněte na volbu **Stáhnout zprávu**.
- 4 Dotkněte se souboru, který chcete uložit, a podržte ho, potom zvolte požadovanou možnost.



Označení zprávy hvězdičkou

- 1 Na **Úvodní obrazovka** ťukněte na ikonu  a poté na možnost .
- 2 Ťukněte na konverzaci, kterou chcete otevřít.
- 3 Ve zprávě, kterou chcete označit hvězdičkou, ťukněte na položku .
- 4 Hvězdičku ze zprávy odstraní ťuknutím na položku .

Zobrazení zpráv s hvězdičkou



- 1 Na **Úvodní obrazovka** ťukněte na ikonu  a poté na možnost .
- 2 Stiskněte tlačítko  a potom ťukněte na volbu **Zprávy označ. hvězdičkou**.
- 3 Zobrazí se seznam se všemi zprávami s hvězdičkou.

Hledání zpráv



- 1 Na obrazovce **Úvodní obrazovka** ťukněte na ikonu  a poté na možnost .
- 2 Stiskněte tlačítko  a potom ťukněte na volbu **Hledat**.
- 3 Zadejte klíčová slova vyhledávání a ťukněte na tlačítko pro potvrzení.

Možnosti zpráv SMS a MMS



Změna nastavení oznámení o zprávách

- 1 Na **Úvodní obrazovka** ťukněte na ikonu  a poté na možnost .
- 2 Stiskněte tlačítko  a potom ťukněte na volbu **Nastavení**.
- 3 Chcete-li nastavit zvuk oznámení, ťukněte na volbu **Tón při oznámení** a vyberte požadovanou možnost.
- 4 Chcete-li nastavit ostatní oznámení, zaškrtněte odpovídající políčka nebo zaškrtnutí těchto políček zrušte.

Změna nastavení doručky pro odchozí zprávy

- 1 Na obrazovce **Úvodní obrazovka** ťukněte na ikonu  a poté na možnost .
- 2 Stiskněte tlačítko  a potom ťukněte na volbu **Nastavení**.
- 3 Ťuknutím na volbu **Doručenka** aktivujete nebo deaktivujete doručky.

Zobrazení zpráv uložených na kartě SIM

- 1 Na **Úvodní obrazovka** ťukněte na ikonu  a poté na možnost .
- 2 Stiskněte tlačítko  a potom ťukněte na volby **Nastavení** > **Zprávy na kartě SIM**.

Google Talk™

S přáteli, kteří využívají službu rychlého zasílání zpráv Google Talk™, můžete chatovat pomocí této aplikace v zařízení.

Spuštění služby Google Talk™

- 1 Na obrazovce **Úvodní obrazovka** ťukněte na položku .
- 2 Najděte položku **Talk** a ťukněte na ni.

Odpověď na zprávu chatu pomocí služby Google™ Talk

- 1 Pokud vás někdo kontaktuje pomocí služby Google Talk™,  zobrazí se ve stavovém řádku .
- 2 Přetáhněte stavový řádek směrem dolů, ťukněte na zprávu a začněte chatovat.



E-mail

Začínáme s e-mailem



Pomocí aplikace e-mail můžete současně ovládat několik e-mailových účtů, včetně podnikových účtů Microsoft Exchange Active Sync. Přístup k e-mailům, které obdržíte na svůj účet služby Gmail™ můžete v zařízení získat buď pomocí aplikace E-mail nebo aplikace Gmail™.

Použití e-mailových účtů



Nastavení e-mailového účtu v zařízení

- 1 Na obrazovce **Úvodní obrazovka** ťukněte na položku .
 - 2 Najděte položku **E-mail** a ťukněte na ni.
 - 3 Dokončete nastavení dle pokynů zobrazených na obrazovce.
-  U některých e-mailových služeb může být potřeba, abyste se obrátili na poskytovatele e-mailové schránky a požádali jej o podrobné informace o nastavení e-mailového účtu.



Nastavení e-mailového účtu jako hlavního účtu

- 1 Na obrazovce **Úvodní obrazovka** ťukněte na položku .
 - 2 Najděte položku **E-mail** a ťukněte na ni.
 - 3 Stiskněte tlačítko  a potom ťukněte na volbu **Nastavení**.
 - 4 Vyberte účet, který chcete použít jako výchozí účet pro vytváření a odesílání e-mailů.
 - 5 Zaškrtněte políčko **Výchozí účet**. Kdykoliv otevřete v aplikaci e-mail, zobrazí se složka přijatých zpráv výchozího účtu.
-  Pokud máte jen jeden e-mailový účet, tento účet je zároveň i výchozím účtem.

Přidání dalšího e-mailového účtu do zařízení

- 1 Na obrazovce **Úvodní obrazovka** ťukněte na položku .
- 2 Najděte položku **E-mail** a ťukněte na ni.
- 3 ťukněte na ikonu  v horní části obrazovky, potom ťukněte na možnost **Přidat účet**.
- 4 Zadejte e-mailovou adresu a heslo a ťukněte na volbu **Další**. Pokud nelze automaticky stáhnout nastavení e-mailového účtu, můžete nastavení kdykoli dokončit ručně.
- 5 Pokud se zobrazí výzva, zadejte název e-mailového účtu, aby jej bylo možné snadno rozpoznat. Zadaný název se bude zobrazovat v e-mailech odeslaných z tohoto účtu.
- 6 Po dokončení ťukněte na možnost **Další**.

Odebrání e-mailového účtu ze zařízení

- 1 Na obrazovce **Úvodní obrazovka** ťukněte na položku .
- 2 Najděte položku **E-mail** a ťukněte na ni.
- 3 Stiskněte tlačítko  a poté ťukněte na možnost **Nastavení**.
- 4 Vyberte účet, který chcete odstranit.
- 5 ťukněte na možnost **Odstranit účet** > **OK**.

Gmail™ a další služby Google™

Pokud máte účet Google™, můžete ke čtení, psaní a organizaci e-mailových zpráv použít aplikaci Gmail™ v zařízení. Po nastavení účtu Google™ tak, aby fungoval ve vašem zařízení, můžete také chatovat s přáteli s využitím aplikace Google Talk™,

synchronizovat aplikaci kalendáře v zařízení se službou Google Calendar™ a stahovat aplikace a hry z webu Android Market™.

- ! Některé služby a funkce zmíněné v této kapitole nemusí být podporovány ve všech zemích nebo regionech všemi sítěmi a mobilními operátory ve všech oblastech.

Nastavení účtu služby Google™ v zařízení





- 1 Na obrazovce **Úvodní obrazovka** ťukněte na položku .
 - 2 Najděte položku **Nastavení** > **Přidat účet** > **Google** a ťukněte na ni.
 - 3 Podle pokynů v průvodci registrací si vytvořte účet Google™ nebo se přihlaste k existujícímu účtu.
- 💡 Účet Google™ můžete také vytvořit nebo se k němu přihlásit v průvodci nastavením při prvním spuštění zařízení. Nebo můžete přejít do režimu online a vytvořit účet na adrese www.google.com/accounts.

Otevření aplikace Gmail™



- 1 Na obrazovce **Úvodní obrazovka** ťukněte na ikonu .
- 2 Najděte položku **Gmail**.

Použití e-mailu

Vytvoření a odeslání e-mailové zprávy

- 1 Ujistěte se, že máte vytvořený e-mailový účet.
- 2 Na obrazovce **Úvodní obrazovka** ťukněte na ikonu  a poté na možnost **E-mail**.
- 3 Pokud používáte více e-mailových účtů, ťukněte na možnost ▼ v horní části obrazovky a vyberte účet, který chcete použít.
- 4 Ťukněte na položku  a pak na možnost **Komu** a začněte psát jméno nebo e-mailovou adresu příjemce, případně ťukněte na možnost  a v seznamu Kontakty vyberte jednoho nebo více příjemců.
- 5 Zadejte předmět a text e-mailové zprávy a ťukněte na ikonu .



Přijímání e-mailových zpráv

- 1 Na obrazovce **Úvodní obrazovka** ťukněte na položku .
 - 2 Najděte položku **E-mail** a ťukněte na ni.
 - 3 Pokud používáte více e-mailových účtů, ťukněte na možnost ▼ v horní části obrazovky a vyberte účet, který chcete zkontrolovat. Pokud chcete zkontrolovat všechny e-mailové účty najednou, ťukněte na položku **Kombinované zobrazení**.
 - 4 Chcete-li stáhnout nové zprávy, ťukněte na položku .
- 💡 Pokud jste nastavili podnikový e-mailový účet, můžete nastavit interval pro kontrolu na možnost **Auto (dle potřeby)**.

Čtení e-mailových zpráv

- 1 Na obrazovce **Úvodní obrazovka** ťukněte na položku .
- 2 Najděte položku **E-mail** a ťukněte na ni.
- 3 Pokud používáte více e-mailových účtů, ťukněte na možnost ▼ v horní části obrazovky a vyberte účet, který chcete zkontrolovat. Pokud chcete zkontrolovat všechny e-mailové účty najednou, ťukněte na položku **Kombinované zobrazení**.
- 4 Posouvejte se ve složce doručených e-mailových zpráv nahoru nebo dolů a ťukněte na e-mail, který si chcete přečíst.



Použití náhledového okna e-mailu

- 1 Na obrazovce **Úvodní obrazovka** ťukněte na ikonu  a poté na možnost **E-mail**.
- 2 Používáte-li několik e-mailových účtů, ťukněte na položku  a vyberte účet, který chcete zkontrolovat. Pokud chcete zkontrolovat všechny e-mailové účty najednou, ťukněte na položku **Kombinované zobrazení**.
- 3 Držte zařízení v horizontální poloze. Zobrazí se náhledové okno e-mailu.
- 4 Posouvejte se ve složce přijatých e-mailových zpráv nahoru nebo dolů a ťukněte na e-mail, který si chcete přečíst. E-mail se otevře v náhledovém okně. Chcete-li zobrazit informace o e-mailu, ťukněte na šipku dolů vedle jména odesílatele. V textovém poli těla zprávy můžete provést oddálení nebo přiblížení textu pomocí sevření nebo roztažení dvou prstů.
- 5 Chcete-li si e-mail prohlédnout na celé obrazovce, přetáhněte příčku (nacházející se mezi seznamem e-mailů a tělem e-mailu) potřebným směrem. V zobrazení na celou obrazovku můžete pomocí šipek doleva a doprava přejít na předchozí nebo další zprávu.
- 6 Chcete-li se vrátit do zobrazení přijatých zpráv, přetáhněte příčku příslušným směrem.



! Podokno náhledu je třeba před použitím aktivovat v jeho nastaveních.

💡 Chcete-li náhledové okno skrýt, podržte zařízení ve svislé poloze nebo změňte nastavení náhledového okna.

Změna nastavení náhledového okna e-mailu

- 1 Na obrazovce **Úvodní obrazovka** ťukněte na ikonu  a poté na možnost **E-mail**.
- 2 Stiskněte tlačítko  a potom ťukněte na volbu **Nastavení**.
- 3 Ťukněte na možnost **Obecné > Panel náhledu** a vyberte požadovanou možnost.



Zobrazení přílohy e-mailové zprávy

- 1 Na obrazovce **Úvodní obrazovka** ťukněte na položku .
- 2 Najděte položku **E-mail** a ťukněte na ni.
- 3 Najděte e-mail obsahující přílohu, kterou chcete zobrazit, a ťukněte na něj. E-maily s přílohami jsou označeny symbolem .
- 4 Po otevření e-mailové zprávy ťukněte na položku  a poté na položku **Zobrazit**.





Uložení e-mailové adresy odesílatele do kontaktů

- 1 Na obrazovce **Úvodní obrazovka** ťukněte na položku .
- 2 Najděte položku **E-mail** a ťukněte na ni.
- 3 Vyhledejte zprávu ve složce doručených e-mailových zpráv a ťukněte na ni.
- 4 Ťukněte na jméno odesílatele a poté ťukněte na položku **OK**.
- 5 Vyberte existující kontakt nebo ťukněte na položku **Vytvořit nový kontakt**.
- 6 Upravte informace o kontaktu a ťukněte na položku **Hotovo**.



Odpověď na e-mailovou zprávu

- 1 Na obrazovce **Úvodní obrazovka** ťukněte na položku .
- 2 Vyhledejte položku **E-mail** a ťukněte na ni.
- 3 Ve složce přijatých e-mailových zpráv najděte zprávu, na kterou chcete odpovědět, a ťukněte na možnost .
- 4 Ťukněte na položku **Odpovědět** nebo **Odpovědět všem**.
- 5 Zadejte odpověď a poté ťukněte na položku .



Předání e-mailové zprávy

- 1 Na obrazovce **Úvodní obrazovka** ťukněte na položku .
- 2 Vyhledejte položku **E-mail** a ťukněte na ni.
- 3 Ve složce přijatých e-mailových zpráv najděte zprávu, kterou chcete předat, a ťukněte na volbu .
- 4 Ťukněte na možnost **Přeposlat**.
- 5 Ťukněte na možnost **Komu** a zadejte e-mailovou adresu příjemce ručně nebo ťuknutím na možnost  vyberte příjemce z kontaktů.
- 6 Zadejte text zprávy a poté ťukněte na položku .



Odstranění e-mailové zprávy

- 1 Na obrazovce **Úvodní obrazovka** ťukněte na položku .
- 2 Najděte položku **E-mail** a ťukněte na ni.
- 3 Ve složce přijatých e-mailových zpráv najděte zprávu, kterou chcete odstranit, a ťukněte na možnost .
- 4 Ťukněte na volbu **Ano**.

Seřazení e-mailů



- 1 Na obrazovce **Úvodní obrazovka** ťukněte na položku .
- 2 Najděte položku **E-mail** a ťukněte na ni.
- 3 Pokud používáte více e-mailových účtů, ťukněte na možnost  v horní části obrazovky a vyberte účet, který chcete zkontrolovat. Pokud chcete zkontrolovat všechny e-mailové účty najednou, ťukněte na položku **Kombinované zobrazení**.
- 4 Stiskněte tlačítko  a potom ťukněte na volbu **Radit**.
- 5 Vyberte možnost uspořádání.

Hledání e-mailů



- 1 Na obrazovce **Úvodní obrazovka** ťukněte na ikonu  a poté na možnost **E-mail**.
- 2 Ťukněte na možnost  v horní části obrazovky a vyberte účet, který chcete prohledat.
- 3 Ťukněte na volbu .
- 4 Zadejte hledaný text a poté ťukněte na tlačítko **Přejít** na klávesnici.
- 5 Zobrazí se seznam výsledků hledání seřazených podle data. Ťukněte na e-mail, který chcete otevřít.

-  Chcete-li změnit možnosti hledání, ťukněte na volbu  a vyberte jinou možnost.





Zobrazení všech složek v jednom e-mailovém účtu

- 1 Na obrazovce **Úvodní obrazovka** ťukněte na položku . Poté najděte položku **E-mail** a ťukněte na ni.
- 2 Ťukněte na tlačítko  v horní části obrazovky a vyberte účet, který chcete zkontrolovat. Potom znovu ťukněte na tlačítko  a pomocí volby **Zobrazit všechny složky** zobrazte všechny složky v tomto účtu.

Změna intervalu pro kontrolu e-mailů

- 1 Na obrazovce **Úvodní obrazovka** ťukněte na položku .
- 2 Najděte položku **E-mail** a ťukněte na ni.
- 3 Stiskněte tlačítko  a potom ťukněte na volbu **Nastavení**.
- 4 Vyberte účet, u kterého chcete změnit interval pro kontrolu e-mailů.
- 5 Ťukněte na možnost **Četnost kontroly doručené pošty** a vyberte požadovanou možnost.

Nastavení automatické odpovědi při nepřítomnosti v kanceláři v účtu Exchange Active Sync

- 1 Na obrazovce **Úvodní obrazovka** ťukněte na ikonu  a poté na možnost **E-mail**.
- 2 Stiskněte tlačítko  a potom ťukněte na volbu **Nastavení**.
- 3 Vyberte účet EAS (Exchange Active Sync), kterému chcete nastavit automatickou odpověď při nepřítomnosti v kanceláři.
- 4 Ťukněte na volbu **V nepřítomnosti**.
- 5 Ťukněte na ikonu  vedle položky **V nepřítomnosti**. Položka  se změní na .
- 6 V případě potřeby označte pole **Nastavit rozsah času** a nastavte časový rozsah automatické odpovědi.
- 7 Do textového pole těla zprávy zadejte zprávu o nepřítomnosti v kanceláři.
- 8 Výběr potvrďte ťuknutím na volbu **OK**.

Socialife™

Používání aplikace Socialife™

Pokud chcete získávat své oblíbené zprávy, videa a informační kanály ze sociálních sítí na jednom místě, použijte aplikaci Socialife™ od společnosti Sony. Úvodní obrazovka aplikace Socialife™ poskytuje přehledné zobrazení aktivity vašich přátel na sítích Facebook a Twitter a informační kanály, které máte objednány. Obsahuje barevná označení a velikosti článků pro snadné čtení. Můžete přidat a oříznout fotografie tváří přátel a ilustrovat tak jednotlivé položky.

- ! Aplikace Socialife™ není dostupná na všech trzích.

Otevření aplikace Socialife™

- 1 Na obrazovce **Úvodní obrazovka** ťukněte na položku .
- 2 Najděte položku  a ťukněte na ni.

Aplikace „WALKMAN“

Informace o aplikaci WALKMAN

Využijte přehrávač hudby na maximum. Uspořádejte si hudbu a zvukové knihy, které jste do zařízení přenesli z počítače nebo které jste si zakoupili a stáhli v obchodech online, a poslouchejte je.

Chcete-li, aby byl obsah pro aplikaci „WALKMAN“ snadno dostupný, můžete použít aplikaci Media Go™. Aplikace Media Go™ pomáhá přenášet hudební obsah mezi počítačem a zařízením. Další informace najdete v kapitole *Připojení zařízení k počítači* na stránce 108.

Aplikace „WALKMAN“ – přehled





- 1 Procházení hudby
- 2 Hledání všech skladeb uložených v zařízení
- 3 Ťuknutím na tlačítko infinite vyhledáte související informace online a zásuvné moduly ve službě Google Play™.
- 4 Obal alba (je-li k dispozici)
- 5 Přechod k další skladbě v aktuálním seznamu přehrávaných skladeb nebo rychlé posunutí vpřed
- 6 Celkový čas skladby
- 7 Uplynulá doba aktuální skladby
- 8 Ukazatel průběhu – přetažením ukazatele podél linky nebo ťuknutím do konkrétního bodu provedete rychlý posun dopředu nebo dozadu
- 9 Tlačítko Přehrát/Pozastavit
- 10 Přechod k předchozí skladbě v aktuálním seznamu přehrávaní nebo posunutí vzad

Přenos mediálních souborů do zařízení



Před použitím aplikace „WALKMAN“ je vhodné přenést z počítače do zařízení veškerý oblíbený obsah médií a poté tento obsah prohlížet nebo přehrávat v zařízení. Mediální obsah může zahrnovat hudbu, fotografie a videa. Nejsnáze můžete soubory přenést pomocí kabelu USB. Po připojení zařízení k počítači pomocí kabelu USB můžete k přenosu souborů používat aplikaci správce souborů v počítači nebo aplikaci Media Go™.

Použití aplikace „WALKMAN“

Přehrávání zvukových souborů

- 1 Na obrazovce **Úvodní obrazovka** ťukněte na ikonu  a poté na možnost .
 - 2 V aplikaci **Moje hudba** vyberte hudební kategorii a vyhledejte skladbu, kterou chcete otevřít.
 - 3 Ťuknutím na některou ze skladeb ji začnete přehrávat.
- ! Položky chráněné autorskými právy nemusí být možné přehrát. Ověřte, zda máte k obsahu, který chcete sdílet, požadované oprávnění.



Změna skladeb

- Při přehrávání skladby ťukněte na možnost  nebo .
- Během přehrávání skladby přejeďte prstem přes obal alba doleva nebo doprava.

Pozastavení skladby

- Ťukněte na volbu .

Rychlé posouvání hudby vpřed a vzad

- Dotkněte se tlačítka  nebo  a podržte jej.
- 💡 Můžete také přetáhnout značku indikátoru průběhu doprava nebo doleva.

Nastavení hlasitosti zvuku

- Stiskněte tlačítko ovládání hlasitosti.

Zlepšení kvality zvuku pomocí ekvalizéru

- 1 Pokud je otevřena aplikace „WALKMAN“, ťukněte na ikonu .
- 2 Ťukněte na volby **Nastavení > Zvukové efekty**.
- 3 Vyberte nastavení a potvrďte ho ťuknutím na položku **OK**.



Zapnutí funkce prostorového zvuku

- 1 Pokud je otevřena aplikace „WALKMAN“, ťukněte na ikonu .
- 2 Ťukněte na volby **Nastavení > Zvukové efekty > Vylepšení zvuku > Nastavení > Prostorový zvuk (VPT)**.
- 3 Vyberte nastavení a potvrďte ho ťuknutím na položku **OK**.

Prohlížení současné fronty přehrávání

- Během přehrávání skladby v aplikaci „WALKMAN“ ťukněte na .

Minimalizace aplikace „WALKMAN“

- Když probíhá přehrávání v aplikaci „WALKMAN“, ťuknutím na položku  se vrátíte na předchozí obrazovku nebo ťuknutím na položku  přejdete na obrazovku **Úvodní obrazovka**. Aplikace „WALKMAN“ bude i nadále přehrávat na pozadí.

Otevření aplikace „WALKMAN“ spuštěné na pozadí

- 1 Zatímco se na pozadí přehrává skladba, otevřete panel oznámení ťuknutím na možnost .
- 2 Ťuknutím na název skladby otevřete aplikaci „WALKMAN“.

Odstranění skladby

- 1 V aplikaci **Moje hudba** vyhledejte skladbu, kterou chcete odstranit.
- 2 Dotkněte se názvu skladby, podržte jej a poté ťukněte na možnost **Odstranit**.

- 💡 Tímto způsobem lze také odstranit alba.

Odeslání skladby

- 1 Během procházení skladeb v aplikaci **Moje hudba** se dotkněte názvu skladby a podržte jej.
 - 2 Ťukněte na volbu **Odesl.**
 - 3 Vyberte aplikaci ze seznamu a postupujte podle pokynů na obrazovce.
- 💡 Stejným způsobem můžete odeslat také alba a seznamy skladeb.



Přidání komentáře „To se mi líbí“ k písni ve službě Facebook™

- 1 Během přehrávání písně v aplikaci „WALKMAN“ ťukněte na obal alba.
- 2 Ťuknutím na tlačítko 👍 přidáte komentář „To se mi líbí“ k písni ve službě Facebook™. Můžete také přidat komentář do pole pro komentáře.
- 3 Ťuknutím na tlačítko **Sdílet** odešlete píseň do služby Facebook™. Pokud je píseň úspěšně přijata, služba Facebook™ vám zašle potvrzovací zprávu.



Vizualizér

Vizualizér vytváří vizuální efekty během přehrávání hudby. Efekty vytvářené u každé skladby závisí na její charakteristice. Mění se například v závislosti na změnách hlasitosti, rytmu a frekvence. Navíc lze změnit schéma pozadí.

Zapnutí vizualizéru

- 1 V aplikaci „WALKMAN“ ťukněte na volbu .
 - 2 Ťukněte na volbu **Vizualizér**.
- 💡 Ťuknutím na tlačítko  se přepnete do zobrazení na celé obrazovce.

Změna schématu pozadí

- 1 V aplikaci „WALKMAN“ ťukněte na volbu .
- 2 Ťukněte na volbu **Vizualizér**.
- 3 Ťukněte na tlačítko  > **Schéma** a vyberte schéma.

Získávání dalších informací o skladbě či interpretovi

V aplikaci „WALKMAN“ můžete ťuknutím na tlačítko infinite  získat více informací o interpretovi, kterého právě posloucháte.

Tlačítko infinite  vám také umožní přístup k souvisejícímu obsahu, například:

- k videoklipům na serveru YouTube™,
 - k informacím o interpretech na serveru Wikipedia,
 - k textům písní z vyhledávače Google,
 - ke karaoke videím na serveru YouTube™,
 - k rozšířenému vyhledávání na webu,
 - k obsahu ze služby PlayNow™.
- ! Přesnost výsledků hledání se může lišit.

Další informace o interpretovi nebo skladbě

- Pokud přehráváte skladbu v přehrávači WALKMAN, ťukněte na tlačítko .

Použití funkce Moje hudba k uspořádání skladeb

Ťuknutím na kartu Moje hudba v aplikaci „WALKMAN“ zobrazíte přehled všech skladeb dostupných v zařízení. V zobrazení Moje hudba lze spravovat alba a seznamy skladeb, vytvářet zkratky a uspořádat hudbu podle nálady a tempa.

Přehled obrazovky Moje hudba



- 1 Návrat zpět na aktuální skladbu
- 2 Procházení podle alb
- 3 Procházení hudby podle interpreta
- 4 Procházení všech seznamů skladeb
- 5 Procházení oblíbených seznamů skladeb
- 6 Shromáždění odkazů na hudbu a na obsah související s hudbou, které jste vy a přátelé sdíleli pomocí služeb online
- 7 Obrázek aktuálně přehrávaného interpreta (je-li k dispozici)
- 8 Správa a úprava hudby pomocí služby Music Unlimited™
- 9 Zařazení hudby do kategorií podle kanálů SensMe™ channels
- 10 Procházení hudebního obsahu podle skladeb

Přidání zkratky na skladbu

- 1 V aplikaci **Moje hudba** ťukněte na možnost , , nebo a poté vyhledejte skladbu, pro kterou chcete vytvořit zkratku.
- 2 Dotkněte se názvu skladby a podržte jej.
- 3 Ťukněte na volbu **Přidat jako zkratku**. Zkratka se zobrazí v hlavním zobrazení Moje hudba.

Změna uspořádání zkratk

- V aplikaci **Moje hudba** stiskněte a podržte zkratku, dokud se nezvětší a zařízení nezačne vibrovat. Potom zkratku přetáhněte do nového umístění.

Odstranění zkratky

- V aplikaci **Moje hudba** stiskněte a podržte zkratku, dokud se nezvětší a zařízení nezačne vibrovat. Poté zkratku přetáhněte na položku .

! Můžete odstraňovat pouze zkratky, které jste sami vytvořili.

Aktualizace hudby s využitím nejnovějších informací

- 1 V aplikaci **Moje hudba** ťukněte na ikonu .
 - 2 Ťukněte na volbu **Stáhnout informace o hudbě** > **Zahájit**. Zařízení provede hledání online a stáhne nejnovější dostupný obal alba a podrobnosti o skladbě.
- 💡 Aplikace SensMe™ channels bude aktivována po dokončení stažení podrobností o hudbě.

Zařazení hudby do kategorií podle kanálů SensMe™ channels

Kanály SensMe™ channels umožňují uspořádat hudbu podle nálady a tempa. Aplikace SensMe™ seskupuje všechny vaše skladby do několika kategorií či kanálů. Díky ní si můžete zvolit hudbu, která odpovídá vaší náladě nebo se hodí k denní době.

Zapnutí aplikace SensMe™ channels

- V aplikaci **Moje hudba** ťukněte na položku  a poté na položku **Stáhnout informace o hudbě > Zahájit**.
- ! Tato aplikace vyžaduje připojení k mobilní síti nebo síti Wi-Fi®.

Použití funkce Hudba přátel ke sdílení hudby

Funkce Hudba přátel umožňuje shromažďovat odkazy na hudbu a na obsah související s hudbou, které můžete sdílet se svými přáteli prostřednictvím služby Facebook™.

Správa hudby od přátel

- 1 V aplikaci **Moje hudba** ťukněte na položky **Hudba přátel > Nedávné**.
- 2 Ťuknutím na položku ji otevřete a podle potřeby upravte.
- 3 Ťuknutím na tlačítko  vytvoříte ve službě **Facebook™** ke skladbě komentář „To se mi líbí“. Pokud chcete, přidejte komentář do pole komentářů.



Zobrazení sdílené hudby

- 1 V aplikaci **Moje hudba** ťukněte na položky **Hudba přátel > Sdílení**.
- 2 Přejděte na položku, kterou chcete otevřít, a ťukněte na ni. Zobrazí se všechny komentáře dané položky (pokud je položka obsahuje).

Přehrávání hudby v náhodném pořadí

Skladby v seznamech skladeb můžete přehrávat v náhodném pořadí. Seznam skladeb si můžete vytvořit sami, nebo se může jednat o album.

Přehrávání skladeb v náhodném pořadí

- 1 V aplikaci **Moje hudba** ťukněte na volbu  a přejděte do alba. Případně ťukněte na volbu  a procházením vyhledejte seznam skladeb.
- 2 Ťukněte na obal alba a poté ťuknutím na položku  zapněte **Náhodný režim**.

Vypnutí náhodného přehrávání

- Pokud jsou skladby přehrávány v náhodném pořadí, ťukněte na tlačítko .

Správa seznamů skladeb

V aplikaci **Moje hudba** můžete vytvořit své vlastní seznamy skladeb z hudby uložené v zařízení. Aplikaci Media Go™ můžete také nainstalovat do počítače a použít ji ke kopírování seznamů skladeb z počítače do zařízení.

Další informace naleznete v části *Připojení zařízení k počítači* na straně 108.

Vytváření vlastních seznamů skladeb

- 1 Chcete-li v aplikaci **Moje hudba** přidat interpreta, album nebo skladbu do seznamu skladeb, stiskněte a podržte jméno požadovaného interpreta nebo název alba či skladby.
- 2 V otevřené nabídce ťukněte na možnost **Přidat do > Vytvořit nový sez. skladeb**.
- 3 Zadejte název seznamu skladeb a ťukněte na možnost **OK**.

Přidání skladeb do seznamu skladeb

- 1 Při procházení skladeb v aplikaci **Moje hudba** stiskněte a podržte jméno interpreta, název alba nebo název skladby, kterou chcete přidat.
- 2 Ťukněte na volbu **Přidat do**.
- 3 Ťukněte na název seznamu skladeb, do kterého chcete interpreta, album nebo skladbu přidat. Interpret, album nebo skladba bude přidána do seznamu skladeb.

Přehrávání vlastních seznamů skladeb

- 1 V aplikaci **Moje hudba** ťukněte na ikonu .
- 2 V části **Sezn. skladeb** ťukněte na seznam skladeb.
- 3 Ťuknutím na některou ze skladeb ji začnete přehrávat.

Odebrání skladby ze seznamu skladeb

- 1 V seznamu skladeb se dotkněte a podržte prst na názvu skladby, kterou chcete odstranit.
- 2 V zobrazeném seznamu ťukněte na volbu **Odstranit ze sezn. skladeb**.

Odstranění seznamu skladeb

- 1 V aplikaci **Moje hudba** následně vyberte položku **Sezn. skladeb**.
- 2 Dotkněte se seznamu skladeb, který chcete odstranit, a podržte jej.
- 3 Ťukněte na volbu **Odstranit**.
- 4 Potvrďte akci dalším ťuknutím na možnost **Odstranit**.

! Výchozí seznamy skladeb nelze odstranit.

Widget aplikace „WALKMAN“

Widget aplikace „WALKMAN“ je kompaktní aplikace, která nabízí přímý přístup k aplikaci „WALKMAN“ z obrazovky **Úvodní obrazovka**. Chcete-li používat tento widget, přidejte jej na **Úvodní obrazovka**.

Přidání widgetu aplikace „WALKMAN“ na úvodní obrazovku

- 1 Ťukněte na prázdnou oblast v zobrazení **Úvodní obrazovka** a poté na možnost **Widgety**.
- 2 Najděte položku **WALKMAN** a ťukněte na ni.

Ochrana sluchu

Delší doba poslechu aplikace „WALKMAN“ nebo jiných přehrávačů médií při nadměrné hlasitosti může poškodit váš sluch, a to i v případě, že je nastavena střední úroveň hlasitosti. Pokud je hlasitost příliš vysoká a vy aplikaci WALKMAN používáte déle než 20 hodin, zobrazí se upozornění na riziko ohrožení sluchu.

Vypnutí varování na úroveň hlasitosti

- Pokud se zobrazí , ťuknutím na možnost **OK** varování zavřete.
- 💡 Při každém restartu zařízení se hlasitost médií automaticky nastaví na mírnou úroveň.

Hudební služby

Technologie TrackID

Identifikace hudby prostřednictvím technologie TrackID™



Služba pro rozpoznávání hudby TrackID™ se používá k identifikaci hudební skladby hrající ve vašem okolí. Stačí jen nahrát krátký úryvek skladby a během několika sekund získáte informace o jejím interpretovi, názvu a albu. Skladby identifikované pomocí technologie TrackID™ si můžete zakoupit. Také si můžete prohlédnout grafy služby TrackID™, abyste věděli, co uživatelé na celém světě hledají. Chcete-li dosáhnout nejlepších výsledků, používejte technologii TrackID™ v tichém prostředí.

- ! Aplikace a služba TrackID™ nejsou podporovány ve všech zemích a oblastech nebo všemi sítěmi či poskytovateli služeb ve všech oblastech.

Spuštění aplikace TrackID™

- 1 Na obrazovce **Úvodní obrazovka** ťukněte na .
 - 2 Najděte položku **TrackID™** a ťukněte na ni.
- 💡 Widget TrackID™ můžete také použít k otevření aplikace TrackID™.

Hledání informací o skladbě pomocí funkce TrackID™

- 1 Otevřete aplikaci **TrackID™** a natočte zařízení směrem ke zdroji hudby.
 - 2 Ťukněte na volbu . Pokud služba TrackID™ skladbu rozpozná, výsledky se zobrazí na obrazovce.
- 💡 Chcete-li se vrátit na úvodní obrazovku TrackID™, stiskněte tlačítko .

Zobrazení grafů technologie TrackID™

- 1 Je-li aplikace **TrackID™** spuštěna, ťukněte na volbu **Žebříčky**. Při prvním zobrazení grafu je graf nastaven dle vaší oblasti.
- 2 Chcete-li zobrazit grafy nejoblíbenějších hledání v jiných oblastech, ťukněte na položku  > **Oblasti**.
- 3 Vyberte svou zemi nebo oblast.

Použití výsledků technologie TrackID™

Když aplikace TrackID™ rozpozná skladbu, zobrazí se informace o skladbě na obrazovce. Příslušnou skladbu si pak můžete zakoupit nebo sdílet e-mailem či zprávou SMS. Také můžete získat další informace o interpretovi dané skladby.

Zakoupení skladby pomocí technologie TrackID™

- 1 Se spuštěnou aplikací **TrackID™** ťukněte na název skladby.
 - 2 Na obrazovce s informacemi o skladbě ťukněte na možnost **Stáhnout**.
 - 3 Dokončete nákup podle pokynů v zařízení.
- ! Některé zde uváděné služby a funkce nemusí být podporovány ve všech zemích/oblastech, resp. všemi sítěmi a/nebo poskytovateli služeb ve všech oblastech.

Sdílení skladby e-mailem nebo zprávou SMS

- 1 Se spuštěnou aplikací **TrackID™** ťukněte na název skladby.
- 2 Ťukněte na možnost **Sdílet** a poté vyberte metodu sdílení.
- 3 Dokončete postup podle pokynů v zařízení.

Zobrazení informací o interpretovi skladby

- 1 Se spuštěnou aplikací **TrackID™** ťukněte na název skladby.
- 2 Ťukněte na volbu **Interpret**.

Doporučení skladby ve službě Facebook™

- 1 Se spuštěnou aplikací **TrackID™** ťukněte na název skladby.
 - 2 Na informační obrazovce skladby počkejte, než se zobrazí karta , a poté na tuto kartu ťukněte.
 - 3 Přihlaste se ke službě **Facebook™** a doporučte skladbu.
- ! Tato funkce nemusí být podporována ve všech zemích/oblastech, resp. všemi sítěmi a/nebo poskytovateli služeb ve všech oblastech.

Odstranění skladby z historie skladeb

- 1 Je-li aplikace **TrackID™** spuštěna, ťukněte na volbu **Historie**.
- 2 Ťukněte na název skladby a pak na možnost **Odstranit**.
- 3 Ťukněte na možnost **Ano**.

Music Unlimited™

Použití služby Music Unlimited™

Music Unlimited™ je předplacená služba, která prostřednictvím připojení mobilní sítě nebo Wi-Fi® nabízí přístup k milionům skladeb. Můžete spravovat a upravovat osobní knihovnu hudby v cloudu prostřednictvím celé řady zařízení nebo synchronizovat seznamy skladeb a hudbu pomocí počítače s operačním systémem Windows®. Další informace najdete na webu www.sonyentertainmentnetwork.com.

- ! Služby Sony Entertainment Network, Video Unlimited a Music Unlimited™ nejsou k dispozici na všech trzích. Je třeba samostatné předplatné. Na tyto služby se vztahují dodatečné právní podmínky.

Otevření aplikace Music Unlimited™

- 1 Na obrazovce **Úvodní obrazovka** ťukněte na položku .
- 2 Vyhledejte položku  a ťukněte na ni.



rádio FM

Informace o rádiu FM

Rádio FM v zařízení funguje stejným způsobem jako kterékoli jiné rádio FM. Můžete například procházet a poslouchat stanice rádia FM a ukládat je jako oblíbené položky. Před použitím rádia je třeba připojit k zařízení kabelovou náhlavní soupravu nebo sluchátka. Důvodem je skutečnost, že náhlavní souprava nebo sluchátka fungují jako anténa. Po připojení jednoho z těchto doplňků můžete v případě potřeby přepnout zvuk rádia do reproduktoru zařízení.

- 💡 Když spustíte rádio FM, automaticky se zobrazí dostupné stanice. Pokud jsou u stanice k dispozici informace RDS, zobrazí se po několika sekundách poslechu této stanice.

Spuštění rádia FM

- 1 Připojte k zařízení soupravu handsfree nebo sluchátka.
 - 2 Na obrazovce **Úvodní obrazovka** ťukněte .
 - 3 Najděte ikonu **Rádio FM**  a ťukněte na ni. Při posouvání v rámci frekvenčního pásma se zobrazují dostupné kanály.
- ! Když spustíte rádio FM, automaticky se zobrazí dostupné stanice. Pokud jsou u stanice k dispozici informace RDS, zobrazí se po několika sekundách poslechu této stanice.

Přepínání mezi rozhlasovými stanicemi

- Listujte prstem nahoru nebo dolů v rámci frekvenčního pásma.

Výběr oblasti pro rádio

- 1 Stiskněte při zapnutém rádiu tlačítko .
- 2 Ťukněte na volbu **Nastavit oblast rádia**.
- 3 Vyberte možnost.

Nastavení vizualizéru

- 1 Když je spuštěné rádio, ťukněte na volbu .
- 2 Ťukněte na volbu **Vizualizér**.
- 3 Vyberte požadovanou možnost.

Rádio FM – přehled

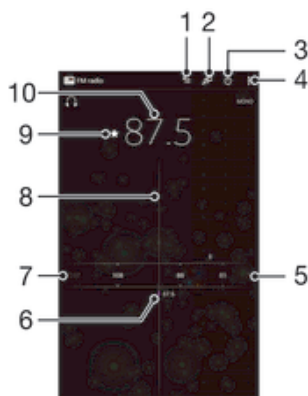

- 1 Seznam oblíbených stanic
- 2 Spuštění aplikace TrackID™ pro rozpoznávání hudby
- 3 Tlačítko pro zapnutí a vypnutí rádia
- 4 Zobrazení možností nabídky
- 5 Hledání další stanice – s vyšší frekvencí

- 6 Uložená oblíbená stanice
- 7 Hledání předchozí stanice – s nižší frekvencí
- 8 Ladění stanic
- 9 Uložení stanice jako oblíbené nebo její odebrání
- 10 Naladěná frekvence

Použití oblíbených kanálů rádia

Nejčastěji poslouchané kanály rádia můžete uložit jako oblíbené položky. Použitím oblíbených položek se můžete rychle vrátit k požadovanému kanálu rádia.

Uložení kanálu do oblíbených položek

- 1 Když je rádio spuštěné, přejděte na kanál, který chcete uložit do oblíbených položek.
- 2 Ťukněte na volbu ☆.
- 3 Zadejte název a barvu kanálu a poté stiskněte možnost **Uložit**.

Odebrání kanálu z oblíbených položek

- 1 Když je rádio spuštěné, přejděte na kanál, který chcete odebrat.
- 2 Ťukněte na položku ★ a poté na položku **Odstranit**.

Nové hledání rozhlasových stanic

Jestliže jste se přesunuli do nového místa nebo se v současném místě zlepšil příjem, můžete spustit nové hledání rozhlasových stanic.

- ! Toto nové hledání nebude mít vliv na žádné uložené oblíbené položky.

Spuštění nového hledání kanálů rádia



- 1 Když je spuštěné rádio, stiskněte tlačítko .
- 2 Ťukněte na položku **Hledat kanály**. Rádio prohledá celé frekvenční pásmo a zobrazí všechny dostupné kanály.

Nastavení zvuku

Přepínání zvuku rádia mezi zařízeními

Rádio lze poslouchat prostřednictvím kabelové náhlavní soupravy nebo kabelových sluchátek. Po připojení jednoho z těchto zařízení můžete v případě potřeby přepnout zvuk do reproduktoru.



Přepnutí zvuku rádia do reproduktoru

- 1 Stiskněte při zapnutém rádiu tlačítko .
 - 2 Ťukněte na volbu **Přehrát v reproduktoru**.
- 💡 Chcete-li přepnout zvuk zpět do kabelové náhlavní soupravy nebo sluchátek, stiskněte tlačítko  a Ťukněte na položku **Přehrát ve sluchátkách**.

Přepínání mezi režimem monofonního a stereofonního zvuku

Rádio FM můžete poslouchat v monofonním nebo stereofonním režimu. V některých situacích můžete přepnutím do monofonního režimu snížit šum a zvýšit kvalitu zvuku.



Přepínání mezi režimem monofonního a stereofonního zvuku

- 1 Když je spuštěné rádio, stiskněte tlačítko .
- 2 Ťukněte na volbu **Vynutit stereofonní zvuk**.
- 3 Chcete-li rádio opět poslouchat v režimu monofonního zvuku, stiskněte tlačítko  a Ťukněte na volbu **Vynutit monofonní zvuk**.

Identifikace skladeb v rádiu pomocí aplikace TrackID™

Technologii **TrackID™** lze použít k identifikaci hudebních skladeb během jejich přehrávání v rádiu FM v zařízení.

Identifikace skladby z rádia FM pomocí služby TrackID™

- 1 Když je píseň přehrávána rádiem FM vašeho zařízení, ťukněte na tlačítko .
 - 2 Zobrazí se ukazatel průběhu, zatímco aplikace TrackID™ skladbu zkoumá. V případě úspěchu se zobrazí výsledek identifikace nebo seznam možných skladeb.
 - 3 Stisknutím tlačítka  se vrátíte k rádiu FM.
- ! Aplikace a služba TrackID™ nejsou podporovány ve všech zemích a oblastech nebo všemi sítěmi či poskytovateli služeb ve všech oblastech.

Fotoaparát

Informace o fotoaparátu

Fotoaparát v zařízení je vybaven vysoce citlivým snímačem Exmor RS, který umožňuje pořizovat ostré fotografie a videoklipy i při velmi slabém osvětlení. Aplikace fotoaparátu nabízí i několik dalších funkcí. Můžete ji například použít k odeslání fotografií a videí přátelům v podobě zpráv, nebo je odesílat do webových služeb. Zařízení je rovněž vybaveno předním fotoaparátem, který je užitečný při pořizování autoportrétů.

Přehled ovládání fotoaparátu

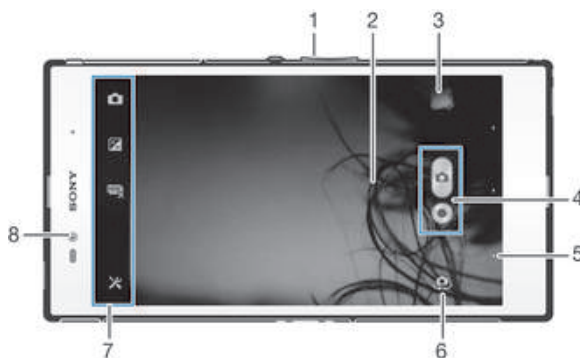

- 1 Přiblížení a oddálení
- 2 Hlavní obrazovka fotoaparátu
- 3 Prohlížení fotografií a videoklipů
- 4 Pořizování fotografií nebo nahrávání videoklipů
- 5 Návrat k předchozímu kroku nebo ukončení režimu fotoaparátu
- 6 Přepínání mezi předním a zadním fotoaparátem
- 7 Nastavení fotoaparátu a zkratky
- 8 Přední fotoaparát

Otevření fotoaparátu

- Na obrazovce Plocha ťukněte na ikonu a poté na možnost .

Zavření fotoaparátu

- Stiskněte položku na hlavní obrazovce fotoaparátu.

Použití fotoaparátu

Existují dva způsoby, jak pořizovat fotografie pomocí fotoaparátu. Můžete buď ťuknout na tlačítko spouště na obrazovce, nebo se dotknout obrazovky.

Pořízení fotografie dotykem na obrazovce

- 1 Aktivujte fotoaparát.
- 2 Chcete-li zobrazit všechna nastavení, ťukněte na volbu .
- 3 Ťukněte na položku **Fotografování dotykem** a vyberte možnost **Zap**, pokud již není vybrána.
- 4 Zaměřte fotoaparát na objekt.
- 5 Chcete-li aktivovat automatické zaostření, dotkněte se místa na obrazovce a podržte ho. Jakmile rámeček zaostření zmodrá, pořídte fotografii zvednutím prstu.

Pořízení fotografie ťuknutím na tlačítko fotoaparátu na obrazovce

- 1 Aktivujte fotoaparát.
- 2 Zaměřte fotoaparát na objekt.
- 3 ťukněte na tlačítko fotoaparátu  na obrazovce. Fotografie je pořízena v okamžiku uvolnění prstu.

Pořízení autoportrétu pomocí čelního fotoaparátu

- 1 Aktivujte fotoaparát.
- 2 ťukněte na ikonu v levém horním rohu obrazovky a poté vyhledejte a vyberte položku **Přední fotoaparát**.
- 3 Pokud chcete pořídit fotografii, ťukněte na tlačítko fotoaparátu  na obrazovce. Fotografie je pořízena v okamžiku uvolnění prstu.



Použití funkce přiblížení

- Když je fotoaparát spuštěný, stiskněte tlačítko ovládání hlasitosti.
- Stáhněte prsty na obrazovce fotoaparátu k sobě nebo od sebe.

Zobrazení fotografií a videoklipů

- 1 Otevřete fotoaparát a poté ťuknutím na miniaturu v pravé horní části obrazovky otevřete fotografii nebo videoklip.
- 2 Fotografie a videa můžete zobrazovat listováním doleva nebo doprava. Videoklipy jsou označeny ikonou .

Odstranění fotografie

- 1 Otevřete fotografii, kterou chcete odstranit.
- 2 ťukněte na obrazovku, zobrazí se .
- 3 ťukněte na možnost .
- 4 Výběr potvrďte ťuknutím na volbu **Odstr.**

Rozpoznávání obličejů

Funkci rozpoznávání obličejů lze používat pro správné zaostření obličejů mimo střed snímku. Fotoaparát automaticky rozpozná až pět obličejů a označí je bílými rámečky. Žlutý rámeček ukazuje, který obličej byl vybrán pro zaostření. Fotoaparát zaostřuje na nejbližší rozpoznávaný obličej. Je také možné klepnout na jeden z rámečků a vybrat tvář, která má být zaostřena.

Zapnutí funkce rozpoznávání obličejů

- 1 Aktivujte fotoaparát.
- 2 ťukněte na ikonu v levém horním rohu obrazovky a vyberte položku **Normálně**.
- 3 Chcete-li zobrazit všechna nastavení, ťukněte na volbu .
- 4 ťukněte na možnost **Režim zaostření > Rozpoznávání tváře**.

Pořízení fotografie pomocí funkce rozpoznávání obličejů

- 1 Když je spuštěn fotoaparát a je zapnuta funkce **Rozpoznávání tváře**, namiřte fotoaparát na fotografovaný objekt. Rozpoznat lze až pět obličejů, každý rozpoznávaný obličej bude orámován.
- 2 ťukněte na rámeček, který chcete vybrat pro zaostření. Chcete-li, aby fotoaparát zaostřil automaticky, neťukajte na žádný rámeček.
- 3 Zaostřený obličej bude zvýrazněn žlutým rámečkem. Fotografie pořídíte ťuknutím na obrazovku.

Použití funkce Smile Shutter™ ke snímání smějících se obličejů

Pomocí technologie Smile Shutter™ můžete fotografovat tváře v momentu, kdy se usmějí. Fotoaparát rozpozná až pět tváří a vybere jednu tvář pro rozpoznání úsměvu a automatické zaostření. Když se vybraná osoba usměje, fotoaparát ji automaticky vyfotografuje.

Zapnutí funkce Smile Shutter™



- 1 Aktivujte fotoaparát.
- 2 Chcete-li zobrazit všechna nastavení, ťukněte na volbu .
- 3 Ťukněte na možnost **Detekce úsměvu** a vyberte úroveň úsměvu.

Pořízení fotografie pomocí funkce Smile Shutter™



- 1 Spusťte fotoaparát, zapněte funkci Smile Shutter a namířte fotoaparát na fotografovaný objekt. Fotoaparát vybere, který obličej bude zaostřen.
- 2 Vybraný obličej se orámuje barevně a fotografie bude pořízena automaticky.
- 3 Není-li zjištěn žádný úsměv, ťuknutím na obrazovku pořídíte fotografii ručně.

Přidání zeměpisné polohy k fotografiím

Po zapnutí funkce zeměpisných souřadnic lze k fotografiím při jejich pořizování přidávat přibližné údaje o zeměpisné poloze (zeměpisné souřadnice). Zeměpisná poloha se určuje pomocí bezdrátových sítí (mobilní síť nebo síť Wi-Fi®) nebo technologie GPS.

Zobrazuje-li se na obrazovce fotoaparátu položka , je funkce zeměpisných souřadnic zapnutá, avšak zeměpisná poloha nebyla nalezena. Zobrazuje-li se položka , je funkce zeměpisných souřadnic zapnutá a je k dispozici zeměpisná poloha, takže je možné fotografii opatřit zeměpisnými údaji. Není-li zobrazen žádný z těchto dvou symbolů, je funkce zeměpisných souřadnic vypnuta.

Zapnutí funkce zeměpisných souřadnic

- 1 Aktivujte fotoaparát.
- 2 Ťukněte na položku  a poté ťukněte na položku **Zeměpisné souřadnice > Zap.**
- 3 Ťuknutím na položku **OK** potvrďte povolení systému GPS nebo bezdrátových sítí.
- 4 V části **Služby určování polohy** zaškrtněte požadované možnosti.
- 5 Až potvrdíte nastavení, stisknutím tlačítka  se vraťte na obrazovku fotoaparátu.
- 6 Pokud se na obrazovce fotoaparátu zobrazuje ikona , jsou informace o poloze k dispozici a k fotografii lze přidat zeměpisné souřadnice. Pokud ne, zkontrolujte funkčnost systému GPS a/nebo připojení k bezdrátové síti.

Použití nastavení fotoaparátu

Přizpůsobení nastavení fotoaparátu

- 1 Aktivujte fotoaparát.
- 2 Chcete-li zobrazit všechna nastavení, ťukněte na volbu .
- 3 Vyberte nastavení, které chcete upravit, a upravte je podle potřeby.

Přizpůsobení panelu nastavení fotoaparátu

- 1 Pokud je fotoaparát otevřen, ťuknutím na možnost  zobrazíte veškerá nastavení.
- 2 Ťukněte a podržte nastavení, které chcete přesunout, a přetáhněte je na požadované místo.

 Pokud přetáhnete nastavení mimo panel nastavení, změna bude zrušena.

Přehled nastavení fotoaparátu



Super auto

Optimalizace nastavení tak, aby bylo vhodné pro jakoukoli scénu.







Normálně

Ruční nastavení fotoaparátu.









Dávka

V režimu sériového snímání můžete pořídít několik snímků rychle za sebou tím, že podržíte prst na spoušti déle. Můžete zvolit tři rychlosti sériového snímání, jejichž výsledkem budou snímky s různým rozlišením, tj. s různou velikostí obrázků.

-  **Přední fotoaparát**
Čelní fotoaparát zvolte v případě, že chcete pořídit autoportrét.
-  **Obrazový efekt**
Na fotografie můžete použít různé efekty.
-  **Výběr scény**
Výběrem předem připraveného typu záběru rychle nastavíte fotoaparát pro obvyklé situace.
-  **Plynulé panorama**
Toto nastavení umožňuje pořizovat širokoúhlé panoramatické fotografie. Jednoduše ťukněte na obrazovku a plynule pohybujte fotoaparátem z jedné strany na druhou.

Rozlišení



Před fotografováním můžete vybrat z několika velikostí a formátů fotografií. Snímek s větším rozlišením zabírá více místa v paměti.

-  **3264×2448(4:3)**
Obrázek s rozlišením 8 megapixelů a poměrem stran 4:3. Vhodné pro fotografie, které budete prohlížet na standardní obrazovce nebo tisknout ve vysokém rozlišení.
-  **3104×2328(4:3)**
Obrázek s rozlišením 7 megapixelů a poměrem stran 4:3. Vhodné pro fotografie, které budete prohlížet na standardní obrazovce nebo tisknout ve vysokém rozlišení.
-  **3104×1746(16:9)**
Obrázek s rozlišením 5 megapixelů a poměrem stran 4:3. Vhodné pro fotografie, které budete prohlížet na standardní obrazovce nebo tisknout ve vysokém rozlišení.
-  **1632×1224(4:3)**
Obrázek s rozlišením 2 megapixelů a poměrem stran 4:3. Hodí se pro fotografie, které chcete prohlížet na standardní obrazovce.
-  **1920×1080(16:9)**
Obrázek s rozlišením 2 megapixelů a poměrem stran 16:9. Vhodné pro fotografie, které budete prohlížet na širokoúhlé obrazovce.
-  **640×480(4:3)**
Formát VGA s poměrem stran 4:3.

- ! 7 MP je maximální rozlišení, které je k dispozici při fotografování pomocí režimu **Super auto**, když je HDR zapnuté v režimu **Normálně**; nebo když je vybraný režim **Scény** (režim **Korekce protisvětla HDR**).
- ! Rozlišení 8 MP je k dispozici, pokud je vybraný režim fotografování **Normálně** a HDR je vypnuté a když je vybraný režim **Scény** (kromě režimu **Korekce protisvětla HDR**).

Samospoušť

Samospoušť vám umožňuje pořídit fotografii bez držení zařízení. Tato funkce slouží pro pořizování autoportrétů nebo skupinových fotografií, kde chcete, aby v záběru nikdo nechyběl. Samospoušť můžete také použít, abyste se vyhnuli třesu fotoaparátu při pořizování fotografií.





-  **Zapnuto (10 sekund)**
Umožňuje nastavení 10sekundové prodlevy mezi ťuknutím na obrazovku fotoaparátu a pořízením fotografie.
-  **Zapnuto (2 sekundy)**
Umožňuje nastavení 2sekundové prodlevy mezi ťuknutím na obrazovku fotoaparátu a pořízením fotografie.
-  **Vyp**
Fotografie je pořízena v okamžiku, kdy ťuknete na obrazovku fotoaparátu.

Smile Shutter™

Než pořídíte fotografii, určete druh úsměvu, na který bude fotoaparát reagovat, nastavením funkce Smile Shutter.





Rychlé spuštění

Ke spuštění fotoaparátu ze zamčené obrazovky použijte nastavení Rychlé spuštění.

-  **Spustit a pořídit fotografii**
Jakmile ťuknete na obrazovku, fotoaparát se spustí z režimu spánku a pořídí první fotografii.
-  **Pouze spustit (fotoaparát)**
Jakmile ťuknete na obrazovku, fotoaparát se spustí z režimu spánku.
-  **Spustit a zaznamenat video**
Jakmile ťuknete na obrazovku, videokamera se spustí z režimu spánku a bude zahájeno nahrávání.
-  **Pouze spustit (videokamera)**
Jakmile ťuknete na obrazovku, videokamera se spustí z režimu spánku.
-  **Vyp**

Režim zaostření

Funkce zaostření určuje, která oblast fotografie bude ostrá. Když je zapnuto nepřetržité zaostřování, fotoaparát nepřetržitě přizpůsobuje zaostření tak, aby oblast ve žlutém zaostřovacím rámečku zůstala ostrá.

-  **Jednoduchý autofokus**
Fotoaparát automaticky zaostří na vybraný objekt. Nepřetržité zaostřování je zapnuto. Dotkněte se obrazovky kamery a podržte prst na stejném místě, dokud se žlutý zaostřovací rámeček po zaostření nezmění na modrý rámeček. Fotografie je pořízena v okamžiku, kdy zvednete prst.
-  **Vícebod. autofokus**
Fotoaparát automaticky zaostří na několik oblastí fotografie. Dotkněte se obrazovky kamery a podržte prst na stejném místě, dokud se žlutý zaostřovací rámeček po zaostření nezmění na modrý rámeček. Fotografie je pořízena v okamžiku, kdy zvednete prst. Nepřetržité zaostřování je vypnuto.
-  **Rozpoznávání tváře**
Fotoaparát rozpozná až pět lidských obličejů a označí je na obrazovce rámečky. Fotoaparát automaticky zaostří na nejbližší obličej. Můžete také vybrat obličej, na který chcete zaostřit, a to tak, že na něj ťuknete na obrazovce. Po ťuknutí na obrazovku fotoaparátu se zobrazí modrý rámeček označující vybraný obličej, na který je zaostřeno. Rozpoznávání obličeje nelze použít pro všechny druhy scén. Nepřetržité zaostřování je zapnuto.
-  **Zaostření dotykem**
Oblast zaostření lze nastavit dotknutím se příslušného místa na obrazovce fotoaparátu. Nepřetržité zaostřování je vypnuto. Dotkněte se obrazovky kamery a podržte prst na stejném místě, dokud se žlutý zaostřovací rámeček po zaostření nezmění na modrý rámeček. Fotografie je pořízena v okamžiku, kdy zvednete prst.
-  **Sledování objektu**
Když vyberete objekt dotykem v hledáčku, fotoaparát jej bude sledovat.

! Toto nastavení je dostupné pouze v režimu snímání **Normálně**.

Hodnota expozice

-  Určete množství světla na scéně, kterou chcete vyfotografovat. Vyšší hodnota indikuje vyšší množství světla.

! Toto nastavení je dostupné pouze v režimu snímání **Normálně**.

HDR

Nastavení HDR (High Dynamic Range) můžete použít při fotografování se silným protisvětlem nebo v podmínkách s ostrým kontrastem. Technologie HDR kompenzuje ztrátu detailů a vytváří obraz, který vykresluje jak tmavé, tak světlé oblasti.

! Toto nastavení je dostupné pouze v režimu snímání **Normálně**.

Vyvážení bílé

Funkce vyvážení bílé slouží k nastavení vyvážení barev podle světelných podmínek.



Auto

Nastaví vyvážení bílé automaticky podle světelných podmínek.



Žárovka

Upravuje vyvážení barev pro podmínky s teplým světlem, jako je například prostředí s žárovkami.



Zářivka

Nastaví vyvážení bílé pro zářivkové osvětlení.



Denní světlo

Nastaví vyvážení barev pro jasné venkovní světlo.



Zataženo

Nastaví vyvážení bílé pro oblačné počasí.

! Toto nastavení je dostupné pouze v režimu snímání **Normálně**.

ISO

Zvýšením citlivosti ISO můžete snížit rozmazání obrazu způsobené horším osvětlením nebo pohybujícími se objekty.



Automaticky

Automaticky nastavuje citlivost ISO.



100

Nastavuje citlivost ISO na hodnotu 100.



200

Nastavuje citlivost ISO na hodnotu 200.



400

Nastavuje citlivost ISO na hodnotu 400.



800

Nastavuje citlivost ISO na hodnotu 800.



1600

Nastavuje citlivost ISO na hodnotu 1600.

! Toto nastavení je dostupné pouze v režimu snímání **Normálně**.

Měření expozice

Tato funkce změří množství světla dopadajícího na scénu, kterou chcete zachytit, a automaticky určí vyváženou expozici.



Středové

Nastaví expozici podle středu obrázku.



Průměrové

Vypočítá expozici podle množství světla na celém obrázku.



Bodové

Nastavuje expozici na velmi malé části obrázku, který chcete pořídit.

! Toto nastavení je dostupné pouze v režimu snímání **Normálně**.

Stabilizátor obrazu

Při fotografování může být složité držet zařízení nehybně. Stabilizátor pomáhá kompenzovat nepatrné pohyby ruky.



Zeměpisné souřadnice

Umožňuje označit fotografie údaji o místě, kde jste je pořídili.



Zap

Když je zapnuta funkce zeměpisných souřadnic, bude k fotografiím při jejich pořízení přidána přibližná informace o zeměpisné poloze. Chcete-li používat zeměpisné souřadnice, je třeba povolit také funkce vyhledávání polohy v nabídce **Nastavení**. Pokud chcete přidat k fotografii zeměpisné souřadnice, musí

být vaše poloha určena před pořízením fotografie. Jakmile se na obrazovce fotoaparátu zobrazí symbol , je vaše poloha zjištěna. Když zařízení zjišťuje vaši polohu, zobrazí se ikona .



Vyp

Pokud je funkce zeměpisných souřadnic vypnuta, nemůžete zobrazit umístění, kde jste fotografii pořídili.

Náhled

Můžete si zvolit zobrazení náhledu fotografie ihned po jejím pořízení nebo právě zaznamenaného videa.



Bez omezení

Náhled fotografie nebo videa se zobrazí ihned po jejich pořízení.



5 sekund

Náhled fotografie nebo videa se zobrazí 5 sekund po jejich pořízení.



3 sekundy

Náhled fotografie nebo videa se zobrazí 3 sekundy po jejich pořízení.



Vyp

Fotografie a video se uloží ihned po jejich pořízení, nezobrazí se žádný náhled.



Toto nastavení je dostupné pouze v režimu snímání **Normálně**.

Dotykové snímání

Oblast zaostření můžete vybrat tak, že se prstem dotknete obrazovky fotoaparátu. Fotografie je pořízena v okamžiku uvolnění prstu. Toto nastavení je dostupné pouze v případě, že je režim zaostřování nastaven na zaostření ťuknutím.



Zap



Vyp

Zvuk závěrky

Vyberte, zda chcete během záznamu videa zapnout nebo vypnout zvuk závěrky.

Ukládání dat

Můžete si zvolit, zda svá data chcete ukládat na vyměnitelnou kartu SD nebo vnitřní úložiště zařízení.



Vnitřní úložiště

Fotografie a videa jsou ukládány na paměť zařízení.





Karta SD

Fotografie a videa jsou ukládány na kartu SD.

Použití videokamery





Záznam videa klepnutím na obrazovku

- 1 Aktivujte fotoaparát.
- 2 Zaměřte fotoaparát na předmět.
- 3 Ťuknutím na ikonu  spusťte nahrávání.
- 4 Ťuknutím na ikonu  zastavte nahrávání.





Nejllepších výsledků dosáhnete, pokud budete videa zaznamenávat v orientaci na šířku.

Přehrávání nahraných videoklipů

- 1 Aktivujte fotoaparát.
- 2 Ťkněte na miniatury v pravé horní části obrazovky.
- 3 Všechny soubory fotografií a videa můžete procházet listováním doleva nebo doprava. Videoklipy jsou označeny ikonou .
- 4 Ťknutím na položku  zahájíte přehrávání videa.
- 5 Přehrávání videoklipu zastavíte Ťknutím na možnost  nebo .

Odstranění nahraného videa

- 1 Vyhledejte video, které chcete odstranit.
- 2 Ťkněte na obrazovku, zobrazí se .
- 3 Ťkněte na možnost .
- 4 Výběr potvrďte Ťknutím na volbu **Odstr.**

Provádění nastavení videokamery

Přizpůsobení nastavení videokamery

- 1 Aktivujte fotoaparát.
- 2 Ťkněte na ikony nastavení na obrazovce.
- 3 Chcete-li zobrazit všechna nastavení, Ťkněte na volbu .
- 4 Vyberte nastavení, které chcete změnit, a podle potřeby je upravte.

Přizpůsobení panelu nastavení videokamery

- 1 Pokud je videokamera otevřena, Ťknutím na možnost  zobrazíte veškerá nastavení.
- 2 Dotkněte se nastavení, které chcete přesunout, podržte je a přetáhněte na požadované místo.

 Pokud přetáhnete nastavení mimo panel nastavení, změna bude zrušena.

Přehled nastavení videokamery



Videokamera

Chcete-li nahrávat video, vyberte hlavní kameru.



Přední video

Chcete-li nahrávat sami sebe, vyberte přední kameru.

Scény

Funkce Scény vám pomůže díky předprogramovaným scénám rychle nastavit fotoaparát pro běžné situace. Fotoaparát za vás určí řadu nastavení vhodných pro vybranou scénu, aby bylo zajištěno pořízení nejlepšího možného videa.



Vyp

Funkce Scény je vypnuta a videoklipy lze pořizovat ručně.



Měkké pozadí

Používejte pro nahrávání videa se světlým pozadím.



Krajina

Hodí se pro videa s krajinou. Fotoaparát zaostřuje na vzdálené předměty.



Noc

Při zapnutí tohoto režimu se zvýší světelná citlivost. Používá se ve slabě osvětleném prostředí. Záběry rychle se pohybujících objektů mohou být rozmazané. Držte ruku pevně nebo použijte oporu. Když jsou světelné podmínky dobré, vypněte noční režim, aby se zlepšila kvalita nahrávky.



Pláž

Hodí se pro velmi jasná prostředí, kde chcete předejít přexponování záběrů.



Sníh

Hodí se pro velmi jasná prostředí, kde chcete předejít přexponování záběrů.



Sport

Hodí se pro natáčení rychle se pohybujících objektů. Krátká expozice snižuje riziko rozmazání pohybu.



Párty

Hodí se pro natáčení v místnosti se špatným osvětlením. Tato scéna zachytí interiérové osvětlení na pozadí nebo světlo svíčky. Záběry rychle se pohybujících objektů mohou být rozmazané. Držte ruku pevně nebo použijte oporu.

Rozlišení videa

Přizpůsobujte rozlišení videa různým formátům.



1920×1080(16:9)

Formát s plným vysokým rozlišením HD (Full High Definition) s poměrem stran 16:9. 1920 × 1080 pixelů.



1280×720(16:9)

Formát s vysokým rozlišením HD (High Definition) s poměrem stran 16:9. 1280 × 720 pixelů.



640×480(4:3)

Formát VGA s poměrem stran 4:3. 640 x 480 pixelů.



176×144(11:9)

Slouží k záznamu videa vhodného k posílání v multimediálních zprávách. Doba záznamu tohoto formátu videa je omezena, aby ho bylo možné odeslat prostřednictvím zprávy MMS.

Samospoušť

Samospoušť vám umožňuje natočit video bez držení zařízení. Můžete ji použít při natáčení skupinového videa, kde budou všichni v záběru. Samospoušť můžete použít také v případech, kdy chcete při natáčení videa předejít chvění fotoaparátu.



Zapnuto (10 sekund)

Umožňuje nastavení 10sekundové prodlevy mezi ťuknutím na obrazovku fotoaparátu a zahájením záznamu videa.



Zapnuto (2 sekundy)

Umožňuje nastavení 2sekundové prodlevy mezi ťuknutím na obrazovku fotoaparátu a zahájením záznamu videa.



Vyp

Záznam videa se spustí, jakmile ťuknete na obrazovku fotoaparátu.

Rychlé spuštění

Ke spuštění fotoaparátu ze zamčené obrazovky použijte nastavení Rychlé spuštění.



Spustit a pořídí fotografii

Jakmile ťuknete na obrazovku, fotoaparát se spustí z režimu spánku a pořídí první fotografii.



Pouze spustit (fotoaparát)

Jakmile ťuknete na obrazovku, fotoaparát se spustí z režimu spánku.



Spustit a zaznamenat video

Jakmile ťuknete na obrazovku, videokamera se spustí z režimu spánku a bude zahájeno nahrávání.



Pouze spustit (videokamera)

Jakmile ťuknete na obrazovku, videokamera se spustí z režimu spánku.



Vyp

Režim zaostření

Nastavení zaostření určuje, která oblast videa bude ostrá. Když je zapnuto nepřetržité zaostřování, fotoaparát nepřetržitě přizpůsobuje zaostření tak, aby oblast v bílém zaostřovacím rámečku zůstala ostrá.



Jednoduchý autofokus

Fotoaparát automaticky zaostří na vybraný předmět. Nepřetržité zaostřování je zapnuto.



Rozpoznávání tváře

Fotoaparát automaticky rozpozná až pět lidských obličejů a označí je na obrazovce rámečky. Fotoaparát automaticky zaostří na nejbližší obličej. Můžete také vybrat obličej, na který chcete zaostřit, a to tak, že na něj ťuknete na obrazovce. Po ťuknutí na obrazovku fotoaparátu se zobrazí žlutý rámeček

označující vybraný obličej, který je zaostřen. Rozpoznávání obličeje nelze použít pro všechny druhy scén. Nepřetržité zaostřování je zapnuto.



Sledování objektu

Pokud vyberete dotykem objekt v hledáčku, fotoaparát ho zaměří.

Hodnota expozice



Toto nastavení umožňuje určit množství světla na zaznamenávaném obraze. Vyšší hodnota indikuje vyšší množství světla.

Funkce Video HDR

Nastavení video HDR (High-Dynamic Range) můžete použít při záznamu videa se silným protisvětlem nebo v podmínkách s ostrým kontrastem. Funkce video HDR kompenzuje ztrátu detailů a vytváří obraz, který vykresluje jak tmavé, tak světlé oblasti.

Vyvážení bílé

Funkce vyvážení bílé slouží k nastavení vyvážení barev podle světelných podmínek.



Auto

Nastaví vyvážení bílé automaticky podle světelných podmínek.



Žárovka

Upravuje vyvážení barev pro podmínky s teplým světlem, jako je například prostředí s žárovkami.



Zářivka

Nastaví vyvážení bílé pro zářivkové osvětlení.



Denní světlo

Nastaví vyvážení barev pro jasné venkovní světlo.



Zataženo

Nastaví vyvážení bílé pro oblačné počasí.

Měření expozice

Tato funkce změří množství světla dopadajícího na scénu, kterou chcete zachytit, a automaticky určí vyváženou expozici.



Středové

Nastaví expozici podle středu obrázku.



Průměrové

Vypočítá expozici podle množství světla na celém obrázku.



Bodové

Lze nastavit expozici na velmi malé části obrázku, který chcete pořídit.

Stabilizátor obrazu



Při nahrávání videa může být obtížné udržet zařízení nehybně. Stabilizátor pomáhá kompenzovat nepatrné pohyby ruky.

Zeměpisné souřadnice

Umožňuje označit videa údaji o místě, kde jste je pořídili.



Zap

Pokud je zapnuta funkce zeměpisné souřadnice, do videí bude při jejich pořízení přidáno přibližné geografické umístění. Chcete-li používat zeměpisné souřadnice, je třeba povolit také funkce vyhledávání polohy v nabídce **Nastavení**. Pokud chcete přidat k videu zeměpisné souřadnice, musí být vaše poloha určena před pořízením videa. Jakmile se na obrazovce fotoaparátu zobrazí symbol , je vaše poloha zjištěna. Když zařízení zjišťuje vaši polohu, zobrazí se ikona .



Vyp

Pokud je funkce zeměpisných souřadnic vypnuta, nemůžete zobrazit umístění, kde jste video pořídili.

Mikrofon

Vyberte, chcete-li při natáčení videa zachytit okolní zvuky.

Dotykové snímání

Oblast zaostření můžete vybrat tak, že se prstem dotknete obrazovky fotoaparátu. Fotografie je pořízena v okamžiku uvolnění prstu. Toto nastavení je dostupné pouze v případě, že je režim zaostřování nastaven na zaostření ťuknutím.



Zap



Vyp

Zvuk závěrky

Vyberte, zda chcete během záznamu videa zapnout nebo vypnout zvuk závěrky.

Ukládání dat

Můžete si zvolit, zda svá data chcete ukládat na vyměnitelnou kartu SD nebo vnitřní úložiště zařízení.



Vnitřní úložiště

Fotografie a videa jsou ukládány na paměť zařízení.



Karta SD

Fotografie a videa jsou ukládány na kartu SD.

Album

Informace o aplikaci Album

V aplikaci Album si můžete prohlížet fotografie a přehrávat videoklipy pořízené fotoaparátem zařízení nebo prohlížet podobný obsah, který jste si do zařízení uložili. Svým fotografiím a videoklipům můžete přidat zeměpisné značky a zobrazit je na mapě světa. V albu si také můžete prohlížet fotografie a videa, která jste odeslali do některé služby online, například do webového alba služby Picasa™ nebo do služby Facebook™.



V albu můžete také sdílet oblíbené fotografie a videa s přáteli pomocí bezdrátové technologie Bluetooth®, e-mailu nebo prostřednictvím různých služeb online. Také je možné provádět základní úpravy fotografií a nastavit fotografii jako tapetu plochy nebo obrázek kontaktu. Další informace naleznete v tématu *Připojení zařízení k počítači* na stránce 108.

Přehled karet aplikace Album

V aplikaci Album jsou k dispozici následující karty:

- **Obrázky** – zobrazí všechny fotografie a videa uložená v zařízení.
- **Moje alba** – zobrazí vaše online alba, a také mapu světa s těmi fotografiemi a videoklipy, které obsahují zeměpisné souřadnice.

Otevřít album

- 1 Na obrazovce **Úvodní obrazovka** ťukněte na položku .
 - 2 Najděte položku **Album** a ťukněte na ni.
-  Jestliže se orientace obrazovky při otočení zařízení automaticky nezmění, zaškrtněte políčko **Autom. otočení obrazovky** v nabídce **Nastavení > Displej**.

Mobile BRAVIA® Engine

Technologie Mobile BRAVIA® Engine od společnosti Sony vylepšuje zobrazování pořízených fotografií a videí a přináší jasnější, ostřejší a přirozenější obraz. Technologie BRAVIA Engine je ve výchozím nastavení aktivována, pokud však chcete snížit spotřebu energie, můžete ji deaktivovat.

Zapnutí nástroje Mobile BRAVIA® Engine

- 1 Na obrazovce **Úvodní obrazovka** ťukněte na položku .
- 2 Najděte položku **Nastavení > Displej** a ťukněte na ni.
- 3 Pokud není zaškrtnuto políčko **Mobile BRAVIA Engine 2**, zaškrtněte ho.

Prohlížení fotografií a videoklipů na kartě Obrázky



Na kartě **Obrázky** aplikace Album můžete zobrazovat miniatury fotografií a videí jak v mřížce, tak v seznamu.

Přehled karty Obrázky



- 1 Mřížka fotografií a videoklipů
- 2 Zobrazení nabídky možností
- 3 Procházením nahoru a dolů zobrazíte obsah.
- 4 Ťuknutím na fotografii nebo video je zobrazíte.
- 5 Datum a počet položek v následující skupině



Zobrazení fotografií a videí v mřížce

- 1 Na obrazovce **Úvodní obrazovka** ťukněte na položku .
 - 2 Najděte položku **Album** a ťukněte na ni. Všechny fotografie a videa se zobrazují v chronologicky seřazené mřížce. Videoklipy jsou označeny ikonou .
 - 3 Ťuknutím na fotografii nebo video je zobrazíte.
 - 4 Listováním vlevo zobrazíte další fotografii nebo videoklip. Předchozí fotografii nebo video zobrazíte listováním doprava.
-  Jestliže se orientace obrazovky při otočení zařízení automaticky nezmění, zaškrtněte políčko **Autom. otočení obrazovky** v nabídce **Nastavení > Displej**.

Změna velikosti miniatur v aplikaci Album

- Během prohlížení miniatur fotografií a videoklipů v albu můžete pomocí roztažení dvou prstů provést přiblížení a pomocí sevření prstů můžete provést oddálení.

Práce se skupinami fotografií a videí v aplikaci Album

- 1 V zobrazení miniatur fotografií a videí v albu ťukněte na tlačítko , a potom na tlačítko **Vybrat položky**.
 - 2 Ťukněte na položky, se kterými chcete pracovat. Vybrané položky jsou zvýrazněny modrým rámečkem.
 - 3 S vybranými položkami můžete začít pracovat pomocí nástrojů v panelu nástrojů v horní části obrazovky.
-  Režim výběru můžete aktivovat také dotykem a podržením položky, dokud její rámeček nezmodrá. Potom můžete ťuknutím vybírat další položky.

Zobrazení fotografií a videoklipů na kartě Moje alba

Na kartě Moje alba jsou k dispozici následující panely:

- **Alba fotoaparátu** – obsahuje všechny fotografie a videoklipy pořízené fotoaparátem zařízení.



- **Interní paměť** – obsahuje všechny fotografie a videoklipy uložené ve vnitřním úložišti zařízení.
- **Moje karta SD** – obsahuje všechny fotografie a videoklipy uložené na vyměnitelné paměťové kartě v zařízení.

Přehled karty Moje alba





- | | |
|---|--|
| 1 | Zobrazení fotografií a videí pomocí služby PlayMemories Online |
| 2 | Zobrazení fotografií a videí na síti Facebook™ |
| 3 | Zobrazení fotografií a videoklipů ve službě Picasa™ |
| 4 | Zobrazení všech fotografií a videí uložených na vyměnitelné paměťové kartě |
| 5 | Zobrazení všech fotografií a videí uložených ve vnitřním úložišti zařízení |
| 6 | Zobrazení všech fotografií zachycujících tváře |
| 7 | Zobrazení fotografií v režimu zeměkoule |
| 8 | Zobrazení fotografií na mapě |
| 9 | Zobrazení všech fotografií a videí pořízených fotoaparátem vašeho zařízení |



Zobrazení obsahu panelu Alba fotoaparátu ve formě seznamu

- 1 Na obrazovce **Úvodní obrazovka** ťukněte na položku .
 - 2 Ťukněte na položky **Album > Moje alba > Alba fotoaparátu**.
 - 3 Ťukněte na složku, kterou chcete otevřít. Obsah složky se zobrazí v chronologicky seřazené mřížce. Videoklipy jsou označeny ikonou .
 - 4 Ťuknutím na fotografii nebo video daný obsah zobrazíte.
 - 5 Listováním vlevo zobrazíte další fotografii nebo videoklip. Předchozí fotografii nebo video zobrazíte listováním doprava.
- 💡 Jestliže se orientace obrazovky při otočení zařízení automaticky nezmění, zaškrtněte políčko **Autom. otočení obrazovky** v nabídce **Nastavení > Displej**.



Zobrazení obsahu panelu Interní paměť ve formě seznamu

- 1 Na obrazovce **Úvodní obrazovka** ťukněte na položku .
 - 2 ťukněte na položky **Album > Moje alba > Interní paměť**.
 - 3 ťukněte na složku, kterou chcete otevřít. Obsah složky se zobrazí v chronologicky seřazené mřížce. Videoklipy jsou označeny ikonou .
 - 4 ťuknutím na fotografii nebo video daný obsah zobrazíte.
 - 5 Listováním vlevo zobrazíte další fotografii nebo videoklip. Předchozí fotografii nebo video zobrazíte listováním doprava.
-  Jestliže se orientace obrazovky při otočení zařízení automaticky nezmění, zaškrtněte políčko **Autom. otočení obrazovky** v nabídce **Nastavení > Displej**.

Zobrazení obsahu panelu Moje karta SD ve formě seznamu

- 1 Na obrazovce **Úvodní obrazovka** ťukněte na položku .
 - 2 ťukněte na položky **Album > Moje alba > Moje karta SD**.
 - 3 ťukněte na složku, kterou chcete otevřít. Obsah složky se zobrazí v chronologicky seřazené mřížce. Videoklipy jsou označeny ikonou .
 - 4 ťuknutím na fotografii nebo video daný obsah zobrazíte.
 - 5 Listováním vlevo zobrazíte další fotografii nebo videoklip. Předchozí fotografii nebo video zobrazíte listováním doprava.
-  Jestliže se orientace obrazovky při otočení zařízení automaticky nezmění, zaškrtněte políčko **Autom. otočení obrazovky** v nabídce **Nastavení > Displej**.

Prohlížení fotografií s obličejí v zobrazení seznamu překryvného okna Obličej

- 1 Na **Úvodní obrazovka** ťukněte na položku .
 - 2 Najděte následující položky a ťukněte na ně: **Album > Moje alba > Tváře**.
 - 3 ťukněte na složku, kterou chcete otevřít. Obsah složky se zobrazí v chronologicky seřazené mřížce.
 - 4 Fotografie zobrazíte ťuknutím.
 - 5 Listováním vlevo zobrazíte další fotografii. Listováním doprava zobrazíte předchozí fotografii.
-  Jestliže se orientace obrazovky při otočení zařízení automaticky nezmění, zaškrtněte políčko **Autom. otočení obrazovky** v nabídce **Nastavení > Displej**.

Práce s fotografiemi v aplikaci Album

V albu můžete editovat fotografie. Například můžete fotografie ořezávat nebo je používat jako obrázky kontaktu či tapety.



Přiblížení a oddálení fotografie

- Dvojitým ťuknutím při prohlížení fotografie můžete provést přiblížení. Opětovným dvojitým ťuknutím provedete oddálení.
- Během prohlížení fotografie můžete pomocí sevření prstů provést přiblížení a pomocí roztažení prstů můžete provést oddálení.

Zobrazení prezentace fotografií

- 1 ťuknutím na obrazovku při prohlížení fotografie zobrazíte panel nástrojů a potom ťukněte na možnost  > **Prezentace**, chcete-li spustit prohlížení všech fotografií v albu.
- 2 ťuknutím na fotografii prezentaci ukončíte.



Zobrazení prezentace fotografií s hudbou

- 1 ťuknutím na obrazovku při prohlížení fotografie zobrazíte panel nástrojů. Potom ťukněte na možnosti  > **SensMe™ slideshow**.
- 2 Vyberte hudbu a schéma, které chcete pro prezentaci použít, a ťukněte na položku . Aplikace Album analyzuje vaše fotografie a pomocí hudebních dat technologie SensMe™ přehraje prezentaci.
- 3 Chcete-li přehrávání pozastavit, ťuknutím na obrazovku zobrazíte ovládací prvky a ťukněte na položku .

Otočení fotografie

- 1 Ťuknutím na obrazovku při prohlížení fotografie zobrazíte panel nástrojů a potom ťukněte na možnost .
- 2 Vyberte možnost **Otočit doleva** nebo **Otočit**. Fotografie bude uložena v nové orientaci.

Oříznutí fotografie

- 1 Ťuknutím na obrazovku při prohlížení fotografie zobrazíte panel nástrojů. Potom ťukněte na možnosti  > **Upravit fotografii** >  > **Oříznout**.
- 2 Chcete-li upravit rámeček oříznutí, stiskněte a podržte stisknutý okraj rámečku oříznutí. Poté, co čtverečky po okrajích zmizí, změňte velikost rámečku tažením dovnitř nebo ven.
- 3 Chcete-li změnit velikost všech stran ořezávacího rámečku najednou, dotkněte se jednoho ze čtyř rohů. Podržte jej, aby čtverečky na okrajích zmizely, a poté roh přetáhněte.
- 4 Chcete-li posunout rámeček oříznutí do jiné oblasti fotografie, stiskněte a podržte stisknutý bod uvnitř rámečku a potom ho přetáhněte do požadované pozice.
- 5 Chcete-li kopii oříznuté fotografie uložit, ťukněte na možnost **Uložit**. Původní neoříznutá verze zůstane uložena v zařízení.

Použití fotografie

- 1 Ťuknutím na obrazovku při prohlížení fotografie zobrazíte panel nástrojů a potom ťukněte na možnost  > **Použít jako**.
- 2 Vyberte možnost ze zobrazeného seznamu.
- 3 Fotografie použijte podle uvedeného návodu.

Úprava fotografie

- Ťuknutím na obrazovku při prohlížení fotografie zobrazíte panel nástrojů a potom ťukněte na možnost  > **Upravit fotografii**.

Použití zvláštních efektů na fotografii

- 1 Ťuknutím na obrazovku při prohlížení fotografie zobrazíte panel nástrojů. Poté ťukněte na možnosti **Upravit fotografii** > **FX**.
 - 2 Vyberte požadovanou možnost.
 - 3 Pokud chcete uložit kopii upravené fotografie, ťukněte na možnost **Uložit**.
- ! Po uložení upravené fotografie zůstane původní nezměněná verze fotografie v zařízení.

Vylepšení fotografie pomocí pokročilých nastavení

- 1 Ťuknutím na obrazovku při prohlížení fotografie zobrazíte panel nástrojů. Poté ťukněte na možnosti **Upravit fotografii** > .
 - 2 Vyberte požadovanou možnost.
 - 3 Chcete-li uložit kopii upravené fotografie, ťukněte na volbu **Uložit**.
- ! Po uložení upravené fotografie zůstane původní nezměněná verze fotografie v zařízení.

Přizpůsobení světelných podmínek fotografie

- 1 Ťuknutím na obrazovku při prohlížení fotografie zobrazíte panel nástrojů. Poté ťukněte na možnosti **Upravit fotografii** > .
 - 2 Vyberte požadovanou možnost.
 - 3 Chcete-li uložit kopii upravené fotografie, ťukněte na volbu **Uložit**.
- ! Po uložení upravené fotografie zůstane původní nezměněná verze fotografie v zařízení.



Nastavení úrovně sytosti barev fotografie

- 1 Ťuknutím na obrazovku při prohlížení fotografie zobrazíte panel nástrojů. Potom ťukněte na možnosti  > **Upravit fotografii** > .
 - 2 Vyberte požadovanou možnost.
 - 3 Chcete-li uložit kopii upravené fotografie, ťukněte na volbu **Uložit**.
- ! Po uložení upravené fotografie zůstane původní nezměněná verze fotografie v zařízení.

Sdílení fotografií

- 1 Ťuknutím na obrazovku při prohlížení fotografie zobrazíte panel nástrojů a potom ťukněte na možnost .
- 2 V otevřené nabídce ťukněte na aplikaci, kterou chcete použít ke sdílení fotografie, a poté ji odešlete podle uvedeného návodu.

Přidání zeměpisných značek k fotografii

- 1 Ťuknutím na obrazovku při prohlížení fotografie zobrazíte panel nástrojů a potom ťuknutím na možnost  otevřete obrazovku s mapou.
 - 2 Najděte požadované umístění a ťuknutím k němu přidejte fotografii.
 - 3 Umístění lze upravit ťuknutím na místo na mapě, na které chcete fotografii přesunout.
 - 4 Potom ťuknutím na tlačítko **OK** zeměpisné značky uložíte a vrátíte se do prohlížeče fotografií.
- ☛ U fotografie obsahující zeměpisné značky se zobrazí ikona  společně s informací o umístění. Kliknutím na tuto ikonu můžete fotografii zobrazit na mapě.

Odstranění fotografie

- 1 Ťuknutím na obrazovku při prohlížení fotografie zobrazíte panel nástrojů a potom ťukněte na možnost .
- 2 Ťukněte na volbu **Odstranit**.



Analýza tváří na fotografiích v aplikaci Album

Můžete analyzovat veškeré fotografie v zařízení a vyhledat v nich tváře. Po aktivaci zůstává funkce analýzy tváří zapnutá a automaticky prohledává nově přidané snímky. Po provedení analýzy můžete seskupit všechny snímky určité osoby v jedné složce.

Zapnutí funkce analýzy fotografií

- 1 Na obrazovce **Úvodní obrazovka** ťukněte na položku .
- 2 Ťukněte na položky **Album > Moje alba > Tváře**.
- 3 Ťukněte na tlačítko **Aktivovat**. Všechny fotografie v zařízení budou analyzovány a seskupeny podle výsledku.

Vypnutí funkce analýzy fotografií

- 1 Na obrazovce **Úvodní obrazovka** ťukněte na položku .
- 2 Ťukněte na položky **Album > Moje alba > Tváře**.
- 3 Ťukněte na položku  a potom na položku **Analýza fotografií**.
- 4 Přetažením posuvníku doleva vypnete funkci analýzy fotografií.

Přirazení jména tváři

- 1 Na panelu Tváře přejděte ke složce Nepojmenované tváře a vyberte tvář, které chcete přiřadit jméno.
- 2 Ťukněte na tlačítko **Přidat jméno**.
- 3 Zadejte jméno a ťukněte na tlačítko **OK**.

Upravení jména obličeje

- 1 Ťuknutím na obrazovku při prohlížení obličeje v režimu celé obrazovky zobrazíte panel nástrojů. Potom ťukněte na možnosti  > **Upravit štítky jmen**.
- 2 Pokud chcete upravit jméno obličeje, ťukněte na něj.
- 3 Zadejte jméno a poté ťukněte na možnost **OK**.

Práce s videoklipy v aplikaci Album

Album slouží k zobrazení videoklipů pořízených fotoaparátem nebo videoklipů stažených či zkopírovaných do zařízení. Své videoklipy můžete sdílet s přáteli například tak, že je nahrajete do některé ze služeb online.

Přehrávání videa

- 1 Otevřete kartu **Obrázky** nebo kartu **Moje alba** v albu.
- 2 Najděte v seznamu nebo mřížce videoklip, který chcete otevřít.
- 3 Ťuknutím na videoklip zahájíte jeho přehrávání.
- 4 Pokud se ovládací prvky nezobrazují, zobrazte je ťuknutím na obrazovku. Chcete-li ovládací prvky skrýt, ťukněte na obrazovku znovu.

Pozastavení videoklipu

- 1 Když hraje videoklip, zobrazte ťuknutím na obrazovku ovládací prvky.
- 2 Ťukněte na volbu .

Rychlé posouvání videa vpřed nebo vzad

- 1 Když hraje videoklip, zobrazte ťuknutím na obrazovku ovládací prvky.
- 2 Posunutím indikátoru průběhu vlevo zahajte rychlé posunutí zpět, posunutím vpravo zahajte rychlé posunutí vpřed.

Nastavení hlasitosti videa

- Stiskněte tlačítko ovládání hlasitosti.

Sdílení videa

- 1 Ťuknutím na obrazovku při přehrávání videoklipu zobrazte panel nástrojů a potom ťukněte na možnost  > **Sdílet**.
 - 2 V otevřené nabídce ťukněte na aplikaci, kterou chcete použít ke sdílení videa, a poté je odešlete podle uvedeného návodu.
- ! Položky chráněné autorskými právy možná nebudete moci kopírovat, posílat nebo přenášet. Některé položky nemusí být odeslány, protože je jejich soubor příliš velký.

Odstranění videa

- 1 Najděte v albu video, které chcete odstranit.
- 2 Dotykem a podržením ikony videa aktivujete režim výběru. Rámeček miniatury vybraného videa zmodrá.
- 3 Ťukněte na položku  a potom na položku **Odstranit**.

Zobrazení fotografií na mapě

Pokud při pořizování fotografií povolíte funkci detekce umístění, můžete shromážděné informace použít později. Můžete například zobrazit fotografie na mapě a ukázat přátelům nebo rodině, kde byly fotografie pořizeny. Přidávání informací o umístění se označuje také jako přidávání zeměpisných značek (geotagging). Pokud povolíte funkci detekce umístění, můžete vybrat, zda chcete k určení své polohy používat satelitní technologie GPS, bezdrátové sítě nebo obě tyto funkce.

Přehled panelu Mapy

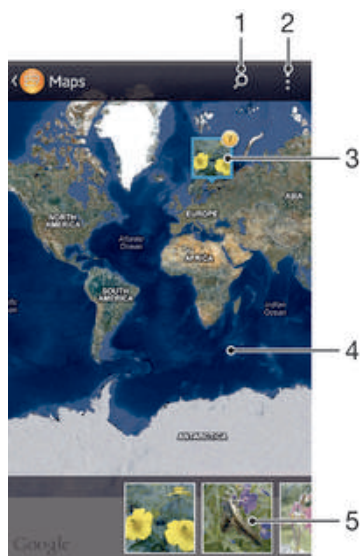



- 1 Hledání místa na mapě
- 2 Zobrazení možností nabídky
- 3 Skupina fotografií nebo videoklipů se stejnými zeměpisnými souřadnicemi
- 4 Dvojitým ťuknutím zobrazení přiblížíte. Sevřením prstů jej oddálíte. Tažením zobrazíte další části mapy
- 5 Miniatury vybrané skupiny fotografií nebo videoklipů. Ťuknutím na položku ji zobrazíte přes celou obrazovku

Povolení zjišťování umístění



- 1 Na obrazovce **Úvodní obrazovka** ťukněte na položku .
- 2 Najděte položku **Nastavení** > **Služby určování polohy** a ťukněte na ni.
- 3 Označte políčko **Satellite GPS** a/nebo **Určování polohy Google**.

Zobrazení fotografií označených zeměpisnými značkami na mapě v aplikaci Album

- 1 Na obrazovce **Úvodní obrazovka** ťukněte na položku .
- 2 Najděte položku **Album** > **Moje alba** > **Mapy** a ťukněte na ni.
- 3 Ťuknutím na fotografii ji zobrazíte přes celou obrazovku.
- 4 Pokud bylo ve stejném místě pořízeno více fotografií, objeví se na mapě jen jedna z nich. Celkový počet fotografií se zobrazí v pravém horním rohu. Například: . Pokud chcete tyto fotografie zobrazit, ťukněte na vrchní fotografii a poté na jednu z miniatur ve spodní části obrazovky.

- 💡 Během prohlížení fotografie se zeměpisnými značkami v prohlížeči můžete ťuknutím na obrazovku a potom na položku  v panelu nástrojů zobrazit fotografii na mapě.

Zobrazení fotografií označených zeměpisnými značkami na Zeměkouli v aplikaci Album

- 1 Na obrazovce **Úvodní obrazovka** ťukněte na položku .
- 2 Najděte položku **Album** > **Moje alba** > **Zeměkoule** a ťukněte na ni.
- 3 Ťuknutím na fotografii ji zobrazíte přes celou obrazovku.
- 4 Pokud bylo ve stejném místě pořízeno více fotografií, objeví se na mapě jen jedna z nich. Celkový počet fotografií se zobrazí v pravém horním rohu. Například: . Pokud chcete tyto fotografie zobrazit, ťukněte na vrchní fotografii a poté na jednu z miniatur ve spodní části obrazovky.

- 💡 Během prohlížení fotografie se zeměpisnými značkami v aplikaci fotoaparát můžete zobrazit panely nástrojů ťuknutím na obrazovku a poté ťuknutím na položku  zobrazit fotografii na mapě.

Přidání zeměpisných značek během prohlížení mapy v aplikaci Album

- 1 Během prohlížení mapy v albu ťukněte na tlačítko , potom ťukněte na tlačítko **Přidat zeměp. souřadnice**.
- 2 Najděte fotografii, ke které chcete přidat zeměpisné značky, a ťukněte na ni.
- 3 Ťuknutím na požadované umístění na mapě nastavte zeměpisné značky. Potom ťukněte na tlačítko **OK**.

Úprava zeměpisných značek fotografie v aplikaci Album

- 1 Během prohlížení fotografie na mapě v albu se fotografie dotkněte a podržte ji, dokud její rámeček nezmodrá.
 - 2 Přetáhněte fotografii na nové místo.
-  Místo přetahování můžete také ťuknout na požadované místo.

Změna zobrazení mapy v aplikaci Album

- Během prohlížení mapy v albu ťukněte na tlačítko , potom vyberte možnost **Klasické zobrazení** nebo **Satelitní zobrazení**.

Zobrazení alb online

V albu můžete prohlížet fotografie a videa, které jste vy nebo vaši přátelé odeslali do některé služby online, například Picasa™ nebo Facebook™. Můžete zobrazit komentáře od přátel a také přidávat vlastní komentáře.

Přehled služeb online



1 Aktivní služba online

2 Název alba online

3 Počet položek v albu online

4 Obnovení

5 Zobrazení nabídky možností

Zobrazení fotografií ze služeb online v aplikaci Album

- 1 Na obrazovce **Úvodní obrazovka** ťukněte na položku .
- 2 Vyhledejte položky **Album** > **Moje alba** a ťukněte na ně.
- 3 Ťukněte na požadovanou službu online.
- 4 Ťukněte na možnost **Připojit**. Zobrazí se všechna dostupná alba online, která jste do dané služby odeslali.
- 5 Ťuknutím na libovolné album zobrazíte jeho obsah. Potom ťukněte na některou fotografii.
- 6 Listováním vlevo zobrazíte další fotografii nebo videoklip. Předchozí fotografii nebo video zobrazíte listováním doprava.

Zobrazení a přidávání komentářů k obsahu alb online

- 1 Během prohlížení fotografie z alba online zobrazte ťuknutím na obrazovku panel nástrojů a potom ťuknutím na položku  zobrazte komentáře.
- 2 Přejděte dolů po obrazovce a zobrazte další komentáře.
- 3 Přidejte vlastní komentáře zadáním textu ve spodní části obrazovky a ťuknutím na tlačítko **Vystavit**.

Přidání komentáře „To se mi líbí“ k fotografiím či videoklipům ve službě Facebook™

- Během zobrazení fotografie nebo videa některého z alb na síti Facebook™ ťukněte na obrazovku (zobrazí se nástrojové lišty), poté ťukněte na položku . Tím této položce udělíte komentář „To se mi líbí“ na síti **Facebook™**.

Filmy

Informace o aplikaci Filmy

V aplikaci Filmy můžete přehrávat filmy a videoklipy, které jste si uložili do zařízení. Aplikace Filmy navíc umožňuje ke každému filmu získat obrázek plakátu, shrnutí obsahu a informace o žánru nebo o režisérovi. Můžete navíc přehrávat filmy ze zařízení, která jsou připojena ke stejné síti.

- ! Video pořízená pomocí fotoaparátu zařízení se nezobrazují v aplikaci Filmy, ale v aplikaci Album.

Přehled aplikace Filmy





- 1 Otevření aplikace Video Unlimited
- 2 Zobrazení možností nabídky
- 3 Procházení stažených videí a online nabídky služby Video Unlimited
- 4 Procházení položek se zkratkami
- 5 Přístup k připojeným zařízením DLNA Certified™
- 6 Soubor videa – klepnutím zahájíte přehrávání



- ! Služby Sony Entertainment Network, Video Unlimited a Music Unlimited nejsou k dispozici na všech trzích. Je třeba samostatné předplatné. Na tyto služby se vztahují dodatečné právní podmínky.

Použití aplikace Filmy

Přehrávání videoklipů v aplikaci Filmy

- 1 Na obrazovce **Úvodní obrazovka** ťukněte na ikonu  a poté na možnost **Filmy**.
- 2 Najděte video, které chcete přehrát, a ťukněte na něj. Pokud se video na obrazovce nezobrazí, ťukněte na položku **Více** na kartě **Moje sbírka** a poté vyhledejte a ťukněte na video, které chcete přehrát.
- 3 Ťuknutím na obrazovku zobrazíte nebo skryjete ovládací prvky.
- 4 Ťuknutím na ikonu  přehrávání pozastavíte. Ťuknutím na ikonu  přehrávání obnovíte.
- 5 Přetažením indikátoru průběhu vlevo se ve videu posunete dozadu. Přetažením indikátoru průběhu vpravo se posunete dopředu.

Přehrávání videa na celé obrazovce

- 1 Při přehrávání videa zobrazte ťuknutím na obrazovku ovládací prvky.
 - 2 Ťukněte na tlačítko .
- ! Do režimu celé obrazovky můžete přejít pouze pokud se v něm video již nepřehrává. Ťuknutím na možnost  přehrajete video v původní velikosti.

Sdílení videa

- 1 Během přehrávání videoklipu ťukněte na tlačítko  a potom na tlačítko **Sdílet**.
- 2 V otevřené nabídce ťukněte na aplikaci, kterou chcete použít ke sdílení videa, a poté je odešlete podle uvedeného návodu.

Ruční získání informací o filmu

- 1 Ujistěte se, že zařízení má aktivní datové připojení.
 - 2 Na obrazovce **Úvodní obrazovka** ťukněte na ikonu  a poté na možnost **Filmy**.
 - 3 Na kartě **Moje sbírka** ťukněte na možnost **Více** a vyhledejte miniaturu souboru, o kterém chcete informace zjistit.
 - 4 Dotkněte se miniatury videa a podržte ji a poté ťukněte na možnost **Hledat informace**.
 - 5 Po výzvě povolte zařízení stáhnout informace o videu přes vaše mobilní datové připojení.
 - 6 Zadejte klíčová slova vybraného videoklipu do vyhledávacího pole a potom ťukněte na tlačítko pro potvrzení na klávesnici. Všechny shody jsou zobrazeny v seznamu.
 - 7 Vyberte výsledek hledání a ťukněte na možnost **Hotovo**. Začne stahování informací.
- ! Informace o nově přidaných videích můžete získat automaticky při každém spuštění aplikace Filmy, je-li v nastavení zaškrtnuto políčko **Získat podrobnosti o videu**. Mohou být účtovány poplatky za přenos dat.

- 💡 Nejsou-li stažené informace správné, opakujte hledání s jinými klíčovými slovy.

Vymazání informací o videu

- 1 Na obrazovce **Úvodní obrazovka** ťukněte na ikonu  a poté na možnost **Filmy**.
- 2 Na kartě **Moje sbírka** ťukněte na možnost **Více** a vyhledejte video, které chcete upravit.
- 3 Dotkněte se náhledu videa a podržte jej a poté ťukněte na možnost **Vymazat informace**.

Přehrávání videa na vnějším zařízení

- 1 Když se přehrává video, zobrazte ťuknutím na obrazovku ovládací prvky.
- 2 Ťukněte na možnost  > **Throw**.
- 3 Vyberte vnější zařízení, na kterém chcete video přehrát. Není-li žádné zařízení dostupné, přidejte ho podle pokynů na obrazovce.

Změna nastavení aplikace **Filmy**

- 1 Na obrazovce **Úvodní obrazovka** ťukněte na ikonu  a poté na možnost **Filmy**.
- 2 ťukněte na ikonu  a upravte nastavení podle potřeby.

Změna nastavení zvuku při přehrávání videoklipu

- 1 Při přehrávání videoklipu zobrazte ovládací prvky ťuknutím na obrazovku.
- 2 ťukněte na položku  a potom na položku **Nastavení zvuku**.
- 3 Zaškrtněte políčka u nastavení zvuku, která chcete aktivovat.
- 4 Po dokončení ťukněte na možnost **OK**.

Odstranění videa

- 1 Na obrazovce **Plocha** ťukněte na ikonu  a poté na možnost **Filmy**.
- 2 Na kartě **Moje sbírka** ťukněte na možnost **Více** a vyhledejte video, které chcete odstranit.
- 3 Dotkněte se miniaturní videoklipu a podržte ji. Potom ťukněte na položku **Odstranit** v zobrazeném seznamu.
- 4 Potvrďte akci dalším ťuknutím na možnost **Smazat**.



Video Unlimited

Služba Video Unlimited

Prostřednictvím služby Video Unlimited™ si můžete půjčovat a kupovat videa, která si můžete přehrávat nejen v zařízení se systémem Android™, ale také v počítači PC a v zařízeních PlayStation® Portable (PSP®), PlayStation® 3 nebo PlayStation® Vita. Můžete si vybírat z nejnovějších hollywoodských filmů, akčních filmů, komedií, starších filmů a celé řady dalších kategorií.

- ! Služba Video Unlimited nemusí být dostupná ve všech zemích nebo oblastech.

Otevření aplikace Video Unlimited

- 1 Na obrazovce **Úvodní obrazovka** ťukněte na položku .
- 2 Najděte položku  a ťukněte na ni.

Přehled nabídky Video Unlimited

Účet	Zobrazení informací o účtu
Moje sbírka	Prohlížení obsahu všech uložených videí
Nastavení	Zobrazení a změna nastavení účtu, nákupů a stahování
Přidat (sez.přání)	Přidání aktuálního videa do seznamu požadovaných položek
Odstranit vše	Odstranění všech položek ze seznamu požadovaných položek
Odebrat ze sezn. přání	Odstranění právě prohlíženého videa ze seznamu požadovaných položek
Sdílet informace	Sdílení informací o aktuálním videu prostřednictvím sociální sítě, e-mailu, připojení Bluetooth nebo jiným způsobem
Právní podmínky	Zobrazení právních informací

- ! Nabídka služby Video Unlimited je dynamická, což znamená, že nemusí být vždy dostupné všechny možnosti. Například možnost odstranění všech položek v seznamu požadovaných položek je k dispozici pouze při prohlížení tohoto seznamu.

Otevření nabídky Video Unlimited

- Pokud je otevřena aplikace Video Unlimited, ťukněte na možnost .

Vytvoření účtu služby Video Unlimited

Chcete-li si prostřednictvím služby Video Unlimited kupovat a půjčovat filmy, je třeba si v této službě vytvořit účet. Pokud již máte síťový účet PlayStation® nebo účet služby Sony Entertainment Network, můžete jej použít.

Procházení nabídky videí ve službě Video Unlimited







Videa můžete procházet podle kategorie, případně lze zadáním textu vyhledat určitou položku. U videí, která vás zajímají, si můžete přehrát ukázkou.

Půjčení nebo nákup videa

V případě půjčení videa máte na jeho shlednutí předem určenou dobu. Tato doba se na různých trzích liší. Zakoupené video lze stáhnout do většiny zařízení Sony™, která jsou připojena k vašemu účtu ve službě Video Unlimited.

Přehled oznámení služby Video Unlimited

Při nákupu nebo půjčování videí se mohou zobrazovat následující oznámení:

-  Stahování videa je dokončeno.
-  Stahování se nezdařilo. Je například třeba zkontrolovat, zda je zařízení připojeno k síti Wi-Fi® a zda paměťová karta nebo vnitřní úložiště obsahuje dostatek volného místa.
-  Probíhá stahování videa.
-  Stahování je pozastaveno.
-  Nákup byl úspěšně proveden.
-  Bylo zahájeno odpočítávání výpůjční lhůty.

Sledování videa z aplikace Video Unlimited

Zapůjčená nebo zakoupená videa můžete sledovat ve většině zařízení Sony™ připojených k účtu ve službě Video Unlimited.

Webový prohlížeč

O aplikaci Webový prohlížeč

Na většině trhů je předinstalován prohlížeč Google Chrome™ pro zařízení Android™. Přejděte na web <http://support.google.com/chrome> a klikněte na odkaz „Chrome pro mobily“, kde naleznete podrobnější pokyny k používání webového prohlížeče.

- ! Aplikace Google Chrome™ není k dispozici na všech trzích.

Otevření webového prohlížeče

- 1 Na obrazovce **Úvodní obrazovka** ťukněte na položku .
- 2 Najděte položku  a ťukněte na ni.

Možnosti připojení

Připojení k bezdrátovým sítím

Pomocí technologie **Wi-Fi®** můžete ze zařízení přistupovat bezdrátově k Internetu. Takto můžete procházet web a sdílet soubory médií v rámci jedné sítě **Wi-Fi®** s dalšími zařízeními s certifikací DLNA Certified™, například televizory a počítači.

Pokud vaše společnost nebo organizace využívá virtuální privátní síť (VPN), můžete se pomocí zařízení k této síti připojit. Síť VPN můžete použít pro přístup k intranetu a dalším interním službám vaší společnosti.





Než začnete používat síť Wi-Fi®

Chcete-li procházet Internet prostřednictvím připojení k síti **Wi-Fi®**, je třeba vyhledat dostupnou síť **Wi-Fi®**, připojit se k ní a poté otevřít prohlížeč Internetu. Síla signálu sítě **Wi-Fi®** se může v závislosti na poloze zařízení lišit. Síla signálu se může zvýšit při přemístění zařízení blíže k přístupovému bodu sítě **Wi-Fi®**.

Zapnutí připojení Wi-Fi®

- 1 Na obrazovce **Úvodní obrazovka** ťukněte na položku .
 - 2 Najděte položku **Nastavení** a ťukněte na ni.
 - 3 Přetáhněte jezdec u položky **Wi-Fi** doprava a zapněte tak funkci **Wi-Fi®**.
- ! Připojování k síti **Wi-Fi®** může trvat několik sekund.

Připojení k síti Wi-Fi®

- 1 Na obrazovce **Úvodní obrazovka** ťukněte na ikonu .
 - 2 Najděte položku **Nastavení** a ťukněte na ni.
 - 3 Zkontrolujte, zda máte zapnutou funkci **Wi-Fi®**. Ťukněte na volbu **Wi-Fi**.
 - 4 Dostupné sítě **Wi-Fi®** jsou zobrazeny. Dostupné sítě mohou být otevřené nebo zabezpečené. Otevřené sítě jsou označeny ikonou  a zabezpečené sítě jsou označeny ikonou  vedle názvu sítě **Wi-Fi®**.
 - 5 Ťukněte na síť **Wi-Fi®** a připojte se k ní. Pokoušíte-li se připojit k zabezpečené síti, budete požádáni o zadání hesla. Po připojení se na stavovém řádku zobrazí ikona .
- ! Zařízení si pamatuje síť **Wi-Fi®**, ke kterým jste se připojili. Pokud se příště objevíte v dosahu dříve použité sítě **Wi-Fi®**, zařízení se k této síti automaticky připojí.
- 💡 Na některých místech se u otevřených sítí **Wi-Fi®** musíte před získáním přístupu přihlásit k webové stránce. Další informace vám poskytne příslušný správce sítě **Wi-Fi®**.

Připojení k jiné síti Wi-Fi®

- 1 Na obrazovce **Úvodní obrazovka** ťukněte na položku .
- 2 Vyhledejte položky **Nastavení > Wi-Fi** a ťukněte na ně. Zobrazí se nalezené sítě **Wi-Fi®**.
- 3 Ťuknutím na jinou síť **Wi-Fi®** se k této síti připojíte.

Ruční vyhledávání sítí Wi-Fi®

- 1 Na obrazovce **Úvodní obrazovka** ťukněte na .
- 2 Vyhledejte položky **Nastavení > Wi-Fi** a ťukněte na ně.
- 3 Stiskněte tlačítko  a potom ťukněte na možnost **Vyhledávání**.
- 4 Chcete-li se připojit k síti **Wi-Fi®**, ťukněte na název požadované sítě.

Ruční přidání sítě Wi-Fi®



- 1 Zkontrolujte, že je zapnuta funkce **Wi-Fi®** .
 - 2 Na obrazovce **Úvodní obrazovka** ťukněte na ikonu .
 - 3 Najděte položku **Nastavení > Wi-Fi** a ťukněte na ni.
 - 4 Ťukněte na volbu **+**.
 - 5 Zadejte název **Identifikátor SSID sítě** sítě.
 - 6 Ťukněte na pole **Zabezpečení** a vyberte typ zabezpečení.
 - 7 Jste-li vyzváni, zadejte heslo.
 - 8 Ťukněte na volbu **Uložit**.
- ! Název sítě **Wi-Fi®** je označován jako název SSID, ESSID, přístupový bod, atp. Pokud chcete získat název SSID a heslo sítě, obraťte se na svého správce sítě **Wi-Fi®** .

Pokročilá nastavení sítě Wi-Fi®

Stav sítě Wi-Fi®

Pokud jste připojeni k síti **Wi-Fi®** nebo jsou ve vašem okolí k dispozici sítě **Wi-Fi®** , můžete zobrazit stav těchto sítí **Wi-Fi®** . Zařízení také můžete nastavit tak, aby vás při zjištění otevřené sítě **Wi-Fi®** upozornilo.

Povolení upozornění sítě Wi-Fi®

- 1 Zapněte síť **Wi-Fi®**, pokud ještě není zapnutá.
- 2 Na obrazovce **Úvodní obrazovka** ťukněte na položku .
- 3 Vyhledejte položky **Nastavení > Wi-Fi** a ťukněte na ně.
- 4 Stiskněte tlačítko .
- 5 Ťukněte na možnost **Pokročilé**.
- 6 Zaškrtněte políčko **Oznamování sítě**.

Zobrazení podrobných údajů o připojené síti Wi-Fi®



- 1 Na obrazovce **Úvodní obrazovka** ťukněte na ikonu .
- 2 Vyhledejte položky **Nastavení > Wi-Fi** a ťukněte na ně.
- 3 Ťukněte na síť **Wi-Fi®**, ke které jste právě připojeni. Zobrazí se podrobné informace o síti.

Zásady spánku připojení Wi-Fi®

Nastavením zásad spánku připojení k síti **Wi-Fi®** můžete určit, kdy má dojít k přepnutí z připojení k síti **Wi-Fi®** na mobilní datové připojení.

- ! Nejste-li připojeni k síti **Wi-Fi®** , zařízení používá pro připojení k Internetu mobilní datové připojení (je-li v zařízení nastaveno a povoleno mobilní datové připojení).



Přidání zásady spánku připojení Wi-Fi®

- 1 Na obrazovce **Úvodní obrazovka** ťukněte na ikonu .
- 2 Vyhledejte položky **Nastavení > Wi-Fi** a ťukněte na ně.
- 3 Stiskněte tlačítko .
- 4 Ťukněte na možnost **Pokročilé**.
- 5 Ťukněte na možnost **Ponechat Wi-Fi během spánku**.
- 6 Vyberte požadovanou možnost.

Wi-Fi Direct™

Použijte funkci **Wi-Fi Direct™** k přímému připojení k dalším zařízením, a to bez nutnosti připojení k domácí nebo kancelářské síti či přístupovému bodu. Například můžete vytvořit přímé připojení zařízení k počítači a získat tak přístup k obsahu zařízení z počítače. Zařízení, se kterými sdílíte obsah, musí mít certifikaci technologie **Wi-Fi Direct™**.

Zapnutí funkce Wi-Fi Direct™



- 1 Ujistěte se, zda má váš telefon zapnutou funkci **Wi-Fi®** .
- 2 Na obrazovce **Úvodní obrazovka** ťukněte na položku .
- 3 Najděte položku **Nastavení > Wi-Fi** a ťukněte na ni.
- 4 Ťukněte na možnost  **Wi-Fi Direct**.

Sdílení mobilního datového připojení

Připojení mobilního zařízení můžete sdílet s počítačem pomocí kabelu USB. Tento proces se nazývá Sdílení Internetu - USB. Přepnutí zařízení do režimu přenosného přístupového bodu sítě **Wi-Fi®** můžete sdílet datové připojení zařízení až s osmi zařízeními současně.

Přehled sdílení mobilního datového připojení

Pokud zařízení sdílí datové připojení, na stavovém řádku nebo oznamovacím panelu se mohou zobrazit tyto ikony:

-  Sdílení Internetu - USB je aktivní.
-  Přenosný přístupový bod **Wi-Fi®** je aktivní.

Sdílení datového připojení zařízení pomocí kabelu USB

- 1 Deaktivujte všechna připojení k zařízení pomocí kabelu USB.
 - 2 Připojte zařízení k počítači pomocí dodaného kabelu USB.
 - 3 Na obrazovce **Úvodní obrazovka** ťukněte na položku .
 - 4 Najděte položku **Nastavení > Další... > Sdílení připojení a přenos. příst. bod** a ťukněte na ni.
 - 5 Zaškrtněte políčko **Sdílení Internetu - USB**.
 - 6 Chcete-li zastavit sdílení datového připojení, zrušte zaškrtnutí políčka **Sdílení Internetu - USB** nebo odpojte kabel USB.
- ! Datové připojení zařízení a kartu SD pomocí kabelu USB nelze sdílet současně.
- 💡 Aby bylo možné vytvořit síťové připojení prostřednictvím kabelu USB, je třeba počítač připravit. Nejnovější informace naleznete na stránkách www.android.com/tether.

Používání zařízení jako přenosný přístupový bod Wi-Fi®

- 1 Na obrazovce **Úvodní obrazovka** ťukněte na ikonu .
- 2 Najděte položku **Nastavení > Další... > Sdílení připojení a přenos. příst. bod** a ťukněte na ni.
- 3 Ťukněte na volby **Nastavení přenos. příst. bodu Wi-Fi > Konfigurace přístupového bodu Wi-Fi**.
- 4 Zadejte název **Identifikátor SSID sítě** pro síť. Ťukněte na pole **Zabezpečení** a vyberte typ zabezpečení.
- 5 Jste-li vyzváni, zadejte heslo.
- 6 Ťukněte na volbu **Uložit**.
- 7 Označte políčko **Přenosný přístupový bod Wi-Fi**. Zařízení zahájí vysílání názvu sítě Wi-Fi (SSID). Nyní se k této síti může připojit až osm počítačů nebo jiných zařízení.
- 8 Pokud chcete sdílení datového připojení prostřednictvím sítě Wi-Fi® zastavit, zrušte označení políčka **Přenosný přístupový bod Wi-Fi**.

Přejmenování nebo zabezpečení přenosného přístupového bodu

- 1 Na obrazovce **Úvodní obrazovka** ťukněte na ikonu .
- 2 Najděte položku **Nastavení > Další... > Sdílení připojení a přenos. příst. bod** a ťukněte na ni.
- 3 Ťukněte na volby **Nastavení přenos. příst. bodu Wi-Fi > Konfigurace přístupového bodu Wi-Fi**.
- 4 Zadejte název **Identifikátor SSID sítě** pro síť.
- 5 Chcete-li vybrat typ zabezpečení, ťukněte na pole **Zabezpečení**.
- 6 Jste-li vyzváni, zadejte heslo.
- 7 Ťukněte na volbu **Uložit**.

Sítě VPN (virtuální privátní sítě)

Zařízení můžete použít pro připojení k sítím VPN (virtuálním privátním sítím), které vám povolí vnější přístup ke zdrojům uvnitř zabezpečených místních sítí. Připojení VPN jsou obvykle využívány velkými společnostmi a vzdělávacími institucemi pro uživatele, kteří

potřebují přístup k firemním intranetům a dalším interním službám v době, kdy se nacházejí mimo interní síť – například během cestování.

Připojení pomocí sítě VPN lze v závislosti na síti uskutečnit mnoha různými způsoby. Některé sítě mohou vyžadovat přenesení a nainstalování certifikátu zabezpečení v zařízení. Podrobné informace o uskutečnění připojení k virtuální primární síti získáte u správce sítě vaší společnosti nebo organizace.

Přidání virtuální privátní sítě (VPN)

- 1 Na obrazovce **Úvodní obrazovka** ťukněte na položku .
- 2 ťukněte na položky **Nastavení** > **Další...** > **Síť VPN**.
- 3 ťukněte na možnost **+**.
- 4 Vyberte typ sítě VPN, který chcete přidat.
- 5 Zadejte nastavení sítě VPN.
- 6 ťukněte na možnost **Uložit**.

Připojení k virtuální privátní síti (VPN)

- 1 Na obrazovce **Úvodní obrazovka** ťukněte na položku .
- 2 ťukněte na položky **Nastavení** > **Další...** > **Síť VPN**.
- 3 V seznamu dostupných sítí ťukněte na síť VPN, ke které se chcete připojit.
- 4 Zadejte požadované informace.
- 5 ťukněte na možnost **Připojit**.

Odpojení od VPN

- 1 Přetáhněte stavový řádek směrem dolů.
- 2 ťuknutím na oznámení připojení VPN vypnete připojení.

Sdílení obsahu se zařízeními s technologií DLNA Certified™

Mediální obsah uložený v zařízení můžete zobrazit nebo přehrávat na jiných zařízeních, např. v televizoru, či počítači. Aby bylo možné obsah sdílet, je třeba, aby tato zařízení měla technologii DLNA Certified™ od skupiny Digital Living Network Alliance a aby byla všechna zařízení připojena ke stejné síti **Wi-Fi®**. Zároveň lze zobrazit nebo přehrávat obsah z jiných zařízení s technologií DLNA Certified™ ve vašem zařízení.

Po aktivaci sdílení obsahu mezi zařízeními můžete například poslouchat ve svém zařízení hudební soubory uložené ve vašem domácím počítači nebo prohlížet fotografie pořízené fotoaparátem zařízení na vašem televizoru s velkou obrazovkou.

Přehrávání souborů ze zařízení s technologií DLNA Certified™ v zařízení

Při přehrávání souborů z jiného zařízení s technologií DLNA Certified™ v zařízení slouží toto jiné zařízení jako server. Jinými slovy sdílí data v síti. Zařízení sloužící jako server musí mít povolenu funkci sdílení obsahu a musí zařízení udělit povolení k přístupu. Musí být také připojeno ke stejné síti **Wi-Fi®** jako vaše zařízení.

Přehrávání sdílených skladeb v zařízení

- 1 Ujistěte se, zda jsou zařízení, se kterými chcete sdílet soubory, připojena ke stejné síti **Wi-Fi®** jako vaše zařízení.
- 2 Na obrazovce **Úvodní obrazovka** ťukněte na ikonu  a poté na možnost **WALKMAN**.
- 3 ťuknutím na tlačítko **Moje hudba** otevřete knihovnu hudby.
- 4 Vyberte zařízení ze seznamu připojených zařízení.
- 5 Procházejte složky připojeného zařízení a vyberte skladbu, kterou chcete přehrát. Skladba se začne automaticky přehrávat.

Přehrávání sdílených videoklipů na zařízení

- 1 Ujistěte se, zda jsou zařízení, se kterými chcete sdílet soubory, připojena ke stejné síti **Wi-Fi®** jako vaše zařízení.
- 2 Na obrazovce **Úvodní obrazovka** ťukněte na ikonu  a poté ťukněte na možnost **Filmy > Zařízení**.
- 3 Vyberte zařízení ze seznamu připojených zařízení.
- 4 Procházejte složky připojeného zařízení a vyberte videoklip, který chcete přehrát.





Zobrazení sdílené fotografie v zařízení

- 1 Ujistěte se, zda jsou zařízení, se kterými chcete sdílet soubory, připojena ke stejné síti **Wi-Fi®** jako vaše zařízení.
- 2 Na obrazovce **Úvodní obrazovka** ťukněte na položku .
- 3 Najděte položku **Album > Moje alba** a ťukněte na ni. Zobrazí se všechna dostupná alba online a připojená zařízení.
- 4 Vyberte zařízení ze seznamu připojených zařízení.
- 5 Procházejte složky připojeného zařízení a vyberte fotografii, kterou chcete zobrazit.



Příprava přehrávání obsahu ze zařízení na zařízení s certifikací DLNA™

Než budete moci zobrazit nebo přehrát mediální soubory ze zařízení v jiném zařízení s certifikací DLNA™, je třeba v zařízení povolit funkci sdílení souborů. Zařízení, se kterými obsah sdílíte, se nazývají klientská zařízení. Například televizor nebo tablet může sloužit jako klientské zařízení. Zařízení během zpřístupňování obsahu pro klientská zařízení funguje jako mediální server. Po aktivaci sdílení souborů v zařízení musíte také povolit přístup ke klientským zařízením. Tato zařízení se následně zobrazí jako registrovaná zařízení. Zařízení čekající na oprávnění k přístupu jsou uvedena jako nevyřízená zařízení.



Nastavení sdílení souborů s ostatními zařízeními s certifikací DLNA Certified™

- 1 Připojte zařízení k síti **Wi-Fi®**.
 - 2 Na obrazovce **Úvodní obrazovka** ťukněte na ikonu  a poté na možnost .
 - 3 Ťuknutím na položku **Moje hudba** otevřete hudební knihovnu.
 - 4 Stiskněte tlačítko  a potom ťukněte na možnost **Server médií**.
 - 5 Pokud chcete zapnout funkci **Sdílet obsah**, přetáhněte jezdec. Ve stavovém řádku se zobrazí položka . Nyní může vaše zařízení sloužit jako mediální server.
 - 6 Ke stejné síti **Wi-Fi®**, kterou používá vaše zařízení, můžete připojit počítač i jiná zařízení.
 - 7 Na stavovém řádku zařízení se zobrazí oznámení. Otevřete oznámení a nastavte příslušné oprávnění k přístupu pro další zařízení.
- ! Výše popsané pokyny se mohou u jednotlivých použitých klientských zařízení lišit. Další informace najdete v uživatelské příručce ke klientskému zařízení. Pokud nelze zařízení připojit, zkontrolujte, zda síť **Wi-Fi®** funguje.
- 💡 Nabídku **Server médií** můžete otevřít také ťuknutím na volby **Nastavení > Konektivita Xperia™ > Nastavení serveru médií**. Pokud zobrazení **Server médií** zavřete, funkce sdílení souborů zůstane aktivní na pozadí.



Ukončení sdílení souborů s ostatními zařízeními s certifikací DLNA Certified™

- 1 Na obrazovce **Úvodní obrazovka** ťukněte na ikonu  a poté na možnost .
- 2 Ťuknutím na tlačítko **Moje hudba** otevřete knihovnu hudby.
- 3 Stiskněte tlačítko  a potom ťukněte na volbu **Server médií**.
- 4 Přetažením posuvníku vypněte funkci **Sdílet obsah**.



Nastavení oprávnění pro čekající zařízení

- 1 Na obrazovce **Úvodní obrazovka** ťukněte na ikonu  a poté na možnost .
- 2 Ťuknutím na tlačítko **Moje hudba** otevřete knihovnu hudby.
- 3 Stiskněte tlačítko  a potom ťukněte na volbu **Server médií**.
- 4 Vyberte zařízení ze seznamu **Čekající zařízení**.
- 5 Vyberte úroveň přístupových oprávnění.





Změna názvu zaregistrovaného zařízení

- 1 Na obrazovce **Úvodní obrazovka** ťukněte na ikonu  a poté na možnost .
- 2 Ťuknutím na tlačítko **Moje hudba** otevřete knihovnu hudby.
- 3 Stiskněte tlačítko  a potom ťukněte na volbu **Server médií**.
- 4 Vyberte zařízení ze seznamu **Registrovaná zařízení** a poté vyberte možnost **Změnit jméno**.
- 5 Zadejte nový název zařízení.

Změna úrovně přístupu zaregistrovaného zařízení

- 1 Na obrazovce **Úvodní obrazovka** ťukněte na ikonu  a poté na možnost .
- 2 Ťuknutím na tlačítko **Moje hudba** otevřete knihovnu hudby.
- 3 Stiskněte tlačítko  a potom ťukněte na volbu **Server médií**.
- 4 Vyberte zařízení ze seznamu **Registrovaná zařízení**.
- 5 Ťukněte na možnost **Změnit úroveň přístupu** a vyberte požadovanou volbu.

Získání nápovědy ke sdílení obsahu s dalšími zařízeními s certifikací DLNA Certified™





- 1 Na obrazovce **Úvodní obrazovka** ťukněte na ikonu  a poté na možnost .
- 2 Ťuknutím na tlačítko **Moje hudba** otevřete knihovnu hudby.
- 3 Stiskněte tlačítko  a potom ťukněte na volbu **Server médií**.
- 4 Ťukněte na volbu .

Přehrávání souborů na zařízení Digital Media Renderer



Pomocí technologie DLNA™ můžete posílat mediální obsah uložený v zařízení na jiné zařízení připojené ke stejné síti **Wi-Fi®**. Toto zařízení musí být schopné fungovat jako zařízení Digital Media Renderer (DMR), což znamená, že musí umět zobrazit a přehrát obsah přijatý ze zařízení. Zařízením DMR může být například televizor s funkcí DLNA nebo počítač s operačním systémem Windows® 7 nebo novějším.

- ! Nastavení potřebná k povolení zařízení Digital Media Renderer se mohou lišit v závislosti na použitém zařízení. Podrobnosti naleznete v uživatelské příručce k příslušnému zařízení.

Zobrazení fotografií nebo videoklipů ze zařízení na zařízení DMR

- 1 Ujistěte se, že jste zařízení DMR správně nastavili a že je připojeno ke stejné síti **Wi-Fi®** jako vaše zařízení.
 - 2 Na obrazovce **Úvodní obrazovka** ťukněte na položku .
 - 3 Vyhledejte položku **Album** a ťukněte na ni.
 - 4 Vyhledejte a otevřete soubor, který chcete zobrazit.
 - 5 Ťuknutím na obrazovku zobrazte panel nástrojů. Pak ťukněte na položku  a vyberte zařízení DMR, se kterým chcete sdílet obsah. Vybrané soubory se začnou ve vybraném zařízení přehrávat, a to v chronologickém pořadí.
 - 6 Chcete-li se od zařízení DMR odpojit, ťukněte na položku  a vyberte své zařízení. Přehrávání souboru na zařízení DMR se zastaví, ale na vašem zařízení bude pokračovat.
- 💡 Videoklipy můžete také sdílet pomocí aplikace **Filmy** na svém zařízení ťuknutím na daný videoklip a poté na možnost .

Přehrávání hudební skladby ze zařízení na zařízení DMR

- 1 Ujistěte se, že jste zařízení DMR správně nastavili a že je připojeno ke stejné síti **Wi-Fi®** jako vaše zařízení.
- 2 Na obrazovce **Úvodní obrazovka** ťukněte na ikonu  a poté na možnost **WALKMAN**.
- 3 Ťuknutím na položku **Moje hudba** otevřete hudební knihovnu.
- 4 Vyberte kategorii hudby, vyhledejte skladbu, kterou chcete sdílet, a ťukněte na ni.
- 5 Ťukněte na položku  a vyberte zařízení DMR, se kterým chcete sdílet obsah. Skladba se automaticky přehraje na vybraném zařízení.
- 6 Chcete-li se od zařízení DMR odpojit, ťukněte na položku  a vyberte své zařízení. Přehrávání skladby na zařízení DMR se zastaví, ale na vašem zařízení bude pokračovat.

NFC

Díky technologii NFC (Near Field Communications) můžete s dalšími zařízeními sdílet data, jako jsou videa, fotografie, adresy webových stránek, hudební soubory nebo kontakty. Technologii NFC můžete použít i ke snímání značek, které vám poskytnou více informací o produktech nebo službách nebo ve vašem zařízení aktivují určité funkce.

NFC je bezdrátová technologie s maximálním dosahem jednoho centimetru, takže zařízení sdílející data musí být umístěna blízko sebe. Než budete moci technologii NFC použít, musíte ji zapnout v nastavení a mít aktivní obrazovku zařízení.

- ! Technologie NFC nemusí být dostupná ve všech zemích nebo regionech.

Zapnutí funkce NFC



- 1 Na **Úvodní obrazovka** ťukněte na položku .
- 2 Vyhledejte a ťukněte na položky **Nastavení** > **Další...**
- 3 Zaškrtněte políčko **NFC**.

Detekční oblast NFC





- ! Umístění oblasti zjišťování technologie NFC se u různých zařízení liší. Chcete-li prostřednictvím technologie NFC sdílet data s druhým zařízením, přečtěte si uživatelskou příručku druhého zařízení.

Sdílení kontaktu s jiným zařízením prostřednictvím technologie NFC

- 1 Zkontrolujte, zda je v obou zařízeních zapnuta funkce NFC a zda jsou oba displeje aktivní.
- 2 Chcete-li zobrazit kontakty, přejděte na obrazovku **Úvodní obrazovka**, ťukněte na  a poté ťukněte na .
- 3 Ťukněte na kontakt, který chcete sdílet.
- 4 Podržte své zařízení i přijímající zařízení zadními stranami k sobě, aby se obě zařízení navzájem dotýkala oblastmi zjišťování NFC. Jakmile se zařízení spojí, zavibrují a přehrají krátký zvuk. Objeví se miniatura kontaktu.
- 5 Ťuknutím na ni spustíte přenos.
- 6 Po dokončení přenosu se údaje o kontaktu zobrazí na obrazovce přijímajícího zařízení a také se v něm uloží.



Sdílení hudebního souboru s jiným zařízením pomocí technologie NFC

- 1 Zkontrolujte, zda je ve vašem i v přijímajícím zařízení zapnuta funkce NFC a zda jsou obrazovky obou zařízení aktivní.
 - 2 V aplikaci „WALKMAN™“ ťukněte na volbu  a pak stiskněte tlačítko .
 - 3 Ťuknutím na položku **Moje hudba** otevřete hudební knihovnu.
 - 4 Vyberte kategorii hudby a vyhledejte skladbu, kterou chcete sdílet.
 - 5 Ťuknutím na některou skladbu zahájíte její přehrávání. Chcete-li skladbu pozastavit, ťukněte na ikonu . Přenos funguje bez ohledu na to, zda se skladba přehrává nebo je pozastavena.
 - 6 Podržte obě zařízení zadními stranami k sobě tak, aby se detekční oblasti NFC dotýkaly. Jakmile se zařízení spojí, zavibrují a přehrají krátký zvuk. Objeví se miniatura skladby.
 - 7 Ťuknutím na ni spustíte přenos.
 - 8 Po ukončení přenosu je hudební soubor okamžitě přehrán na přijímacím zařízení. Současně se soubor v přijímajícím zařízení uloží.
- ! Položky chráněné autorskými právy možná nebudete moci kopírovat, posílat nebo přenášet.

Sdílení fotografie nebo videoklipu s jiným zařízením prostřednictvím technologie NFC

- 1 Zkontrolujte, zda je v obou zařízeních zapnuta funkce NFC a zda jsou oba displeje aktivní.
 - 2 Chcete-li v zařízení zobrazit fotografie nebo videa, přejděte na obrazovku **Úvodní obrazovka** a ťukněte na  a poté najděte ikonu **Album** a ťukněte na ni.
 - 3 Ťukněte na fotografii nebo videoklip, který chcete sdílet.
 - 4 Podržte své zařízení i přijímající zařízení zadními stranami k sobě, aby se obě oblasti zjišťování NFC navzájem dotýkaly. Jakmile se zařízení spojí, zavibrují a přehrají krátký zvuk. Objeví se miniatura fotografie nebo videoklipu.
 - 5 Ťuknutím na ni spustíte přenos.
 - 6 Po dokončení přenosu se fotografie nebo video zobrazí na obrazovce přijímajícího zařízení. Současně se položka v přijímajícím zařízení uloží.
- 💡 Technologii NFC můžete využít i ke sdílení videa z aplikace Filmy.

Sdílení webové adresy s jiným zařízením prostřednictvím technologie NFC

- 1 Zkontrolujte, zda je v obou zařízeních zapnuta funkce NFC a zda jsou oba displeje aktivní.
- 2 Na obrazovce **Úvodní obrazovka** ťukněte .
- 3 Chcete-li otevřít webový prohlížeč, najděte ikonu  a ťukněte na ni.
- 4 Načtěte webovou stránku, kterou chcete sdílet.
- 5 Podržte své zařízení i přijímající zařízení zadními stranami k sobě, aby se obě oblasti zjišťování NFC navzájem dotýkaly. Jakmile se zařízení spojí, zavibrují a přehrají krátký zvuk. Objeví se miniatura webové stránky.
- 6 Ťuknutím na ni spustíte přenos.
- 7 Po dokončení přenosu se webová stránka zobrazí na obrazovce přijímajícího zařízení.

Skenování značek NFC

Zařízení dokáže skenovat celou řadu druhů značek NFC. Například dokáže skenovat značky na plakátech, na billboardech a na výrobcích v obchodech. Můžete přijímat další informace, například webovou adresu.

Snímání značek NFC

- 1 Zkontrolujte, zda je v zařízení zapnuta funkce NFC a zda je displej aktivní.
- 2 Umístěte zařízení na značku tak, aby se jí dotýkal oblastí zjišťování NFC. Zařízení značku rozpozná a zobrazí získaný obsah. Ťuknutím otevřete obsah značky.
- 3 Chcete-li značku otevřít, ťukněte na ni.

Platby za zboží pomocí zařízení

Služby Google Wallet™ nebo Operator Wallet můžete používat pro placení v obchodech, které podporují platby pomocí technologie NFC. Své nákupy zaplatíte elektronicky

pouhým přiložením zařízení na speciální plochu. Platby jsou kryté kreditní nebo debetní kartou, ale lze využít i předplacené karty nebo kupony. Platební informace se uloží v aplikaci, takže je nemusíte pokaždé znovu zadávat.

- ! Společnost Sony nezaručuje rychlost platebních transakcí NFC. Pro použití aplikace Operator Wallet musí vaše karta SIM obsahovat bezpečnostní prvek. Podrobnosti získáte od svého mobilního operátora.

Google Wallet™

Aplikaci Google Wallet™ můžete využívat k placení zboží u pokladny. Jestliže je u pokladny terminál podporující technologii NFC, můžete zaplatit nákup pouhým ťuknutím v zařízení. Aplikace Google Wallet™ uloží informace o vašich kreditních a debetních kartách i podrobnosti o kupónech a dalších speciálních nabídkách. Tuto aplikaci podporuje většina typů kreditních karet. Mezi funkce zabezpečení patří kód PIN, šifrované úložiště a možnost vzdáleně zablokovat ztracenou peněženku.

Operator Wallet

Aplikace Operator Wallet přináší přístup k různým službám vašeho operátora, jako je například možnost platit ve vlacích a obchodech v metru. Další informace o těchto službách vám poskytne operátor vaší sítě.

Připojení k zařízení s technologií NFC

Své zařízení můžete připojit k jiným zařízením kompatibilním s technologií NFC, jejichž výrobcem je společnost Sony, například k reproduktorům nebo sluchátkům. Pokud chcete navázat tento druh připojení, přečtěte si další informace v uživatelské příručce ke kompatibilnímu zařízení.

- ! Je možné, že pro úspěšné připojení budete muset na obou zařízeních aktivovat technologii Wi-Fi® nebo Bluetooth™.

Bezdrátová technologie Bluetooth®



Funkce Bluetooth® slouží k odesílání souborů do jiných zařízení Bluetooth® nebo k připojení příslušenství, například handsfree. Zapněte funkci Bluetooth® v zařízení a vytvořte bezdrátové připojení k dalším zařízením Bluetooth®, jako jsou počítače, soupravy handsfree a telefony. Připojení Bluetooth® pracují nejlépe na vzdálenost do 10 metrů při přímé viditelnosti zařízení neomezené překážkami. V některých případech budete muset provést ruční párování zařízení s dalšími zařízeními Bluetooth®.

- ! Slučitelnost a kompatibilita zařízení Bluetooth® se různí.

Zapnutí funkce Bluetooth® v režimu viditelného zařízení

- 1 Stáhněte stavový řádek dolů a ťukněte na ikonu .
- 2 Ťuknutím na vypínač vedle položky **Bluetooth** zapněte funkci Bluetooth®.
- 3 Ťukněte na položku **Bluetooth**. Zobrazí se název vašeho zařízení a seznam všech dostupných zařízení Bluetooth®.
- 4 Ťuknutím na název vašeho zařízení nastavíte jeho viditelnost pro ostatní zařízení Bluetooth®.

Úprava doby viditelnosti vašeho zařízení pro ostatní zařízení Bluetooth®

- 1 Přetáhněte stavový řádek směrem dolů a ťukněte na volbu .
- 2 Vyhledejte položku **Bluetooth** a ťukněte na ni.
- 3 Stiskněte tlačítko  a vyberte možnost **Časový limit viditelnosti**.
- 4 Vyberte požadovanou možnost.

Pojmenování vašeho zařízení

Své zařízení můžete pojmenovat. Tento název se zobrazí ostatním zařízením, když zapnete funkci Bluetooth® a povolíte viditelnost vašeho zařízení.

Pojmenování zařízení

- 1 Ujistěte se, že je zapnutá funkce Bluetooth®.
- 2 Stáhněte stavový řádek dolů a ťukněte na volbu .
- 3 Vyhledejte položku **Bluetooth** a ťukněte na ni.
- 4 Ťukněte na ikonu  a vyberte možnost **Přejmenovat telefon**.
- 5 Zadejte název pro své zařízení.
- 6 Ťukněte na tlačítko **Přejmenovat**.

Spárování s jiným zařízením Bluetooth®

Po spárování s jiným zařízením můžete například připojit své zařízení k náhlavní soupravě Bluetooth® nebo soupravě Bluetooth® do auta a použít ji k přehrávání hudby.

Jakmile své zařízení spárujete s jiným zařízením Bluetooth®, budou si obě zařízení toto spárování pamatovat. Při párování vašeho zařízení se zařízením Bluetooth® budete možná muset zadat přístupový kód. Vaše zařízení automaticky vyzkouší obecný přístupový kód 0000. Pokud tento kód nefunguje, vyhledejte správný kód v dokumentaci k zařízení Bluetooth®. Při příštím připojení spárovaného zařízení Bluetooth® již není třeba přístupový kód znovu zadávat.

- ! Některá zařízení Bluetooth®, například většina náhlavních souprav Bluetooth®, vyžadují spárování i připojení k druhému zařízení.
- ! Zařízení můžete spárovat s několika zařízeními Bluetooth®, ale lze je vždy připojit pouze k jednomu profilu Bluetooth®.



Spárování vašeho zařízení s jiným zařízením Bluetooth®

- 1 Ujistěte se, že zařízení, které chcete spárovat s vaším zařízením, má aktivovanou funkci Bluetooth® v režimu viditelném pro jiná zařízení Bluetooth®.
- 2 Stáhněte stavový řádek dolů a ťukněte na ikonu .
- 3 Vyhledejte položku **Bluetooth** a ťukněte na ni. Zobrazí se seznam všech dostupných zařízení Bluetooth®.
- 4 Vyberte zařízení Bluetooth®, které chcete spárovat s vaším zařízením.
- 5 V případě potřeby zadejte přístupový kód nebo potvrďte stejný přístupový kód na obou zařízeních. Vaše zařízení a druhé zařízení Bluetooth® jsou nyní spárovány.

Připojení vašeho zařízení k jinému zařízení Bluetooth®

- 1 Pokud se připojujete k zařízení Bluetooth®, které před připojením vyžaduje spárování, podle příslušného postupu spárujte obě zařízení.
- 2 Přetáhněte stavový řádek směrem dolů a ťukněte na volbu .
- 3 Vyhledejte položku **Bluetooth** a ťukněte na ni.
- 4 Ťukněte na zařízení Bluetooth®, ke kterému chcete své zařízení připojit.

Zrušení spárování zařízení Bluetooth®

- 1 Stáhněte stavový řádek dolů a ťukněte na ikonu .
- 2 Vyhledejte položku **Bluetooth** a ťukněte na ni.
- 3 U nastavení **Párovaná zařízení** ťukněte na položku  vedle názvu zařízení, jehož spárování chcete zrušit.
- 4 Ťukněte na tlačítko **Zrušit párování**.

Odesílání a přijímání položek pomocí technologie Bluetooth®

Sdílejte položky s dalšími zařízeními kompatibilními s bezdrátovou technologií Bluetooth®, jako jsou telefony nebo počítače. Prostřednictvím bezdrátové technologie Bluetooth® můžete odesílat a přijímat několik druhů položek, jako jsou například:

- Fotografie a videa
- Hudba a další zvukové soubory
- Kontakty
- Webové stránky



Odesílání obsahu pomocí Bluetooth®

- 1 **Přijímající zařízení:** Ujistěte se, že je funkce Bluetooth® zapnutá a že je vaše zařízení viditelné pro ostatní zařízení Bluetooth®.
- 2 **Odesílající zařízení:** Otevřete aplikaci obsahující položku, kterou chcete odeslat, a přejděte k této položce.
- 3 V závislosti na aplikaci a položce, kterou chcete odeslat, může být například nutné dotknout se položky a podržet ji, položku otevřít nebo stisknout . Mohou existovat i jiné způsoby odeslání položky.
- 4 Vyberte možnost **Sdílet** nebo **Odesl..**
- 5 Vyberte položku **Bluetooth**.
- 6 Zobrazí-li se výzva, zapněte funkci Bluetooth®.
- 7 Ťukněte na název přijímajícího zařízení.
- 8 **Přijímající zařízení:** Zobrazí-li se dotaz, přijměte připojení.
- 9 **Odesílající zařízení:** Pokud jste k tomu vyzváni, potvrďte přenos do přijímajícího zařízení.
- 10 **Přijímající zařízení:** Přijměte přichozí položku.

Přijímání obsahu pomocí Bluetooth®

- 1 Ujistěte se, že je zapnutá funkce Bluetooth® a že je vaše zařízení viditelné pro ostatní zařízení Bluetooth®.
- 2 Počkejte, až odesílající zařízení začne navazovat spojení s vaším zařízením.
- 3 V případě zobrazení výzvy zadejte do obou zařízení stejný kód nebo potvrďte navržený kód.
- 4 Po zobrazení oznámení přichozího souboru přetáhněte stavový řádek dolů a ťuknutím na oznámení přijměte přenos souboru.
- 5 Ťuknutím na položku **Přijmout** zahájíte přenos souboru.
- 6 Chcete-li zobrazit průběh přenosu, přetáhněte stavový řádek dolů.
- 7 Chcete-li otevřít přijatou položku, přetáhněte stavový řádek dolů a ťukněte na příslušné oznámení.

Zobrazení souborů přijatých přes připojení Bluetooth®

- 1 Stáhněte stavový řádek dolů a ťukněte na volbu .
- 2 Vyhledejte položku **Bluetooth** a ťukněte na ni.
- 3 Stiskněte tlačítko  a vyberte možnost **Zobrazit přijaté soubory**.

Připojení zařízení k počítači

Připojením zařízení k počítači lze zahájit přenos obrázků, hudby a dalších typů souborů. Nejjednodušší způsoby připojení jsou prostřednictvím kabelu USB nebo bezdrátové technologie Bluetooth®.

Když zařízení připojíte k počítači prostřednictvím kabelu USB, budete vyzváni, abyste do počítače nainstalovali určitý software, například aplikaci PC Companion v případě PC, nebo Sony™ Bridge for Mac v případě počítačů Apple® Mac®. Aplikace PC Companion a Sony™ Bridge for Mac vám pomohou získat přístup k dalším počítačovým aplikacím, které slouží k přenosu a správě médií, aktualizacím zařízení, synchronizaci obsahu a dalším funkcím.

- ! Ne všechny obsah chráněný autorskými právy lze přenášet mezi zařízením a počítačem.

Přenos a manipulace s obsahem pomocí kabelu USB

Soubory lze snadno spravovat a přenášet mezi počítačem a zařízením pomocí připojení kabelem USB. Jakmile jsou obě zařízení propojena, můžete pomocí prohlížeče souborů v počítači přetáhnout obsah mezi zařízením a počítačem nebo mezi vnitřním úložištěm zařízení a kartou SD.

Pokud do zařízení přesouváte hudbu, video, obrázky nebo ostatní mediální soubory, je nevhodnější použít aplikaci Media Go™ v počítači. Aplikace Media Go™ převádí mediální soubory, abyste je mohli používat v zařízení.



Přenos obsahu mezi zařízením a počítačem pomocí kabelu USB

- 1 Připojte své zařízení k počítači pomocí kabelu USB. Na stavovém řádku na obrazovce zařízení se zobrazí zpráva **Připojeno vnitřní úložiště a karta SD**.
- 2 **Počítač:** Na ploše spusťte aplikaci Průzkumník Microsoft® Windows® a počkejte, dokud se v této aplikaci vnitřní úložiště zařízení a karta SD nezobrazí jako externí disky.
- 3 **Počítač:** Přetáhněte požadované soubory mezi zařízením a počítačem.

Přenos obsahu mezi vnitřním úložištěm a kartou SD přes rozhraní USB

- 1 Připojte své zařízení k počítači pomocí kabelu USB. Na stavovém řádku na obrazovce zařízení se zobrazí zpráva **Připojeno vnitřní úložiště a karta SD**.
- 2 **Počítač:** Na ploše spusťte aplikaci Průzkumník Microsoft® Windows® a počkejte, dokud se v této aplikaci vnitřní úložiště zařízení a karta SD nezobrazí jako externí disky.
- 3 **Počítač:** Přetahujte požadované soubory mezi vnitřním úložištěm zařízení a kartou SD.

Přímý přenos mezi interním úložištěm a kartou SD v zařízení

- 1 Na obrazovce **Úvodní obrazovka** ťukněte na položku .
 - 2 Najděte položku **Nastavení > Úložiště > Přenést data na kartu SD** a ťukněte na ni.
 - 3 Označte typy souborů, které chcete přenést na kartu SD.
 - 4 Ťukněte na volbu **Přenést**.
-  Přímý způsob přenosu znamená, že není požadováno připojení k počítači kabelem USB.

Přenos souborů v režimu přenosu médií prostřednictvím sítě Wi-Fi®

Prostřednictvím připojení k síti Wi-Fi® lze přenášet soubory mezi zařízením a dalšími zařízeními s podporou protokolu MTP. Před připojením je nejprve nutné obě zařízení spárovat. Pokud přesouváte hudbu, videa, obrázky nebo další mediální soubory mezi zařízením a počítačem, je nevhodnější použít aplikaci Media Go™ v počítači. Aplikace Media Go™ převádí mediální soubory, abyste je mohli používat v zařízení.

-  Chcete-li používat tuto funkci, potřebujete zařízení s možností připojení k síti Wi-Fi®, které podporuje přenos médií, například počítač se systémem Microsoft® Windows Vista® nebo Windows® 7.

Bezdrátové párování zařízení s počítačem v režimu přenosu médií

- 1 Zkontrolujte, zda je v zařízení povolen režim přenosu médií. Za běžných okolností je ve výchozím nastavení povolen.
 - 2 Připojte zařízení k počítači pomocí kabelu USB.
 - 3 **Počítač:** Jakmile se na obrazovce zobrazí název zařízení, klikněte na položku *Konfigurace sítě* a podle pokynů proveďte spárování počítače.
 - 4 Po spárování odpojte obě zařízení od kabelu USB.
-  Výše uvedené pokyny lze použít pouze v případě, že je v počítači nainstalován systém Windows® 7 a počítač je síťovým kabelem připojen k přístupovému bodu sítě Wi-Fi®.

Bezdrátové propojení spárovaných zařízení v režimu přenosu médií

- 1 Zkontrolujte, zda je v zařízení povolen režim přenosu médií. Za běžných okolností je ve výchozím nastavení povolen.
- 2 Přetáhněte stavový řádek směrem dolů a ťukněte na volbu **X**.
- 3 Ťukněte na možnosti **Konektivita Xperia™ > Připojitelnost USB**.
- 4 Ťukněte na spárované zařízení, k němuž se chcete připojit, v seznamu **Důvěryhodná zařízení**.
- 5 Ťukněte na možnost **Připojit**.

! Zkontrolujte, že je zapnutá funkce Wi-Fi®.

Odpojení zařízení bezdrátově spárovaného v režimu přenosu médií

- 1 Přetáhněte stavový řádek směrem dolů a ťukněte na volbu **X**.
- 2 Ťukněte na možnosti **Nastavení > Konektivita Xperia™ > Připojitelnost USB**.
- 3 Ťukněte na spárované zařízení, které chcete odpojit, v seznamu **Důvěryhodná zařízení**.
- 4 Ťukněte na možnost **Odpojit**.

Zrušení párování s jiným zařízením

- 1 Stáhněte stavový řádek dolů a ťukněte na ikonu **X**.
- 2 Ťukněte na možnosti **Nastavení > Konektivita Xperia™ > Připojitelnost USB**.
- 3 Ťukněte na spárované zařízení, které chcete odebrat.
- 4 Ťukněte na tlačítko **Zapom..**

PC Companion

PC Companion je počítačová aplikace poskytující přístup k dalším funkcím a službám, které vám pomohou při přenosu hudby, videa a obrázků do zařízení a z něho. Pomocí aplikace PC Companion můžete také aktualizovat zařízení a získat nejnovější verzi softwaru. Instalační soubory aplikace PC Companion jsou uloženy v zařízení. Instalace této aplikace je spuštěna při připojení zařízení k počítači pomocí kabelu USB.

Aplikaci PC Companion lze používat pouze v počítačích, které jsou připojeny k internetu a používají některý z následujících operačních systémů:

- Microsoft® Windows® 7
- Microsoft® Windows® 8
- Microsoft® Windows Vista®
- Microsoft® Windows® XP (Service Pack 3 nebo vyšší)

Instalace aplikace PC Companion do počítače

- 1 Ujistěte se, že je zaškrtnuto políčko **Instalovat software** v části **Nastavení > Konektivita Xperia™ > Připojitelnost USB**.
- 2 Připojte zařízení k počítači pomocí kabelu USB.
- 3 **Zařízení:** Ťukněte na možnost **Instal..**
- 4 **Počítač:** Instalace aplikace PC Companion se po několika sekundách automaticky spustí. Při instalaci aplikace PC Companion postupujte podle pokynů na obrazovce.

Spuštění aplikace PC Companion

- 1 Ujistěte se, že je v počítači nainstalována aplikace PC Companion.
- 2 V počítači otevřete aplikaci PC Companion, klikněte na položku **Start** a otevřete některou z funkcí, které chcete používat.

Sony™ Bridge for Mac

Aplikace Sony™ Bridge for Mac vám umožní přenášet hudbu, video, obrázky nebo další druhy multimediálních souborů mezi zařízením a počítačem Apple® Mac®. Aplikaci Sony™ Bridge for Mac můžete také použít ke správě souborů pomocí prohlížeče souborů, aktualizaci softwaru v zařízení a zálohování nebo obnovení obsahu zařízení.

Aplikaci Sony™ Bridge for Mac můžete používat pouze v případě, že máte počítač Apple® Mac® s připojením k Internetu a systémem MacOS verze 10.6 nebo novějším.

Instalace aplikace Sony™ Bridge for Mac do počítače Apple® Mac®

- 1 Ujistěte se, že je zaškrtnuto políčko **Instalovat software** v části **Nastavení** > **Konektivita Xperia™** > **Připojitelnost USB**.
- 2 Kabelem USB připojte zařízení k počítači Apple® Mac®.
- 3 **Zařízení:** Ťukněte na možnost **Instal.**
- 4 **Počítač:** Instalace aplikace Sony™ Bridge for Mac se po několika sekundách automaticky spustí. Podle pokynů na obrazovce dokončete instalaci.

Otevření aplikace Sony™ Bridge for Mac

- 1 Ověřte, zda máte v počítači Apple® Mac® nainstalovanou aplikaci Sony™ Bridge for Mac.
- 2 **Počítač:** Klikněte dvakrát na ikonu aplikace Sony™ Bridge for Mac ve složce Aplikace.

Přenesení obsahu pomocí aplikace Sony™ Bridge for Mac

- 1 Prostřednictvím kabelu USB připojte své zařízení k počítači Apple® Mac®.
- 2 **Počítač:** Otevřete aplikaci Sony™ Bridge for Mac. Po chvíli aplikace Sony™ Bridge for Mac rozpozná vaše zařízení.
- 3 **Počítač:** Přetáhněte požadované soubory mezi zařízením a počítačem Apple® Mac®.

Připojení zařízení k televizoru

Připojte zařízení k televizoru a začněte si prohlížet obsah uložený v zařízení na větší obrazovce. Jakmile zařízení připojíte k televizoru, otevře se aplikace TV launcher. Tato aplikace pomáhá přehrávat multimediální soubory ze zařízení v televizorech a ostatních zařízeních.

- 💡 Kabel MHL můžete zakoupit samostatně.

Zobrazení obsahu zařízení na televizoru s podporou vstupu rozhraní MHL

- 1 Připojte zařízení k televizoru pomocí kabelu MHL.  se po úspěšném připojení zobrazí na stavovém řádku zařízení.
- 2 Automaticky se spustí aplikace **TV launcher**. Postupujte podle instrukcí k zobrazení souborů médií na televizoru.

Zobrazení obrazu ze zařízení na televizoru se vstupem HDMI™

- 1 Připojte k zařízení adaptér MHL a tento adaptér připojte ke zdroji napájení USB.
- 2 Připojte adaptér k televizoru pomocí kabelu HDMI™. Po navázání připojení se na stavovém řádku zařízení zobrazí ikona .
- 3 Automaticky se spustí aplikace **TV launcher**. Podle pokynů spustíte přehrávání médií na televizoru.

Zobrazení nápovědy o používání dálkového ovládání televizoru

- 1 Zatímco je zařízení připojeno k televizoru, přetáhněte stavový řádek dolů. Otevře se Panel upozornění.
- 2 Ťukněte na volbu **Připojeno pomocí MHL**.

- 💡 Panel Upozornění lze otevřít i stisknutím žlutého tlačítka na dálkovém ovládání televizoru.

Odpojení zařízení od televizoru

- Odpojte kabel MHL™ nebo adaptér MHL od zařízení.

Zrcadlení obrazovky

Pomocí funkce Zrcadlení obrazovky můžete zobrazit obrazovku zařízení na televizoru nebo na jiném velkém displeji bez použití kabelového připojení. Technologie Wi-Fi Direct™ vytvoří bezdrátové spojení mezi dvěma zařízeními, takže se můžete posadit

a prohlížet si oblíbené fotografie z pohodlí gauče. Pomocí této funkce můžete také poslouchat hudbu ze zařízení prostřednictvím reproduktorů televizoru.

- ! Abyste mohli využívat výše popsanou funkci, musí váš televizor podporovat funkci zrcadlení obrazovky, která je založena na technologii Wi-Fi CERTIFIED Miracast™. Pokud váš televizor nepodporuje zrcadlení obrazovky, je třeba si samostatně zakoupit adaptér pro bezdrátové zobrazení.
- ! Při používání zrcadlení obrazovky může být někdy kvalita obrazu negativně ovlivněna interferencemi z ostatních sítí Wi-Fi®.

Zrcadlení obrazovky zařízení na připojeném televizoru

- 1 Při použití funkce zrcadlení obrazu ze zařízení na televizoru použijte také návod k obsluze připojeného televizoru.
 - 2 Stáhněte stavový řádek dolů a ťukněte na volbu .
 - 3 Vyhledejte položky **Displej > Zrcadlení obrazovky** a ťukněte na ně.
 - 4 Ťukněte na možnost **Zapnout funkci Zrcadlení obrazovky** a vyberte zařízení.
- ! Při použití zrcadlení obrazovky nezakrývejte anténu Wi-Fi na vašem zařízení.

Skenování čárových kódů s aplikací NeoReader™

Informace o skenování s aplikací NeoReader™

Zařízení lze používat jako čtečku čárových kódů, která vám poskytne více informací o naskenovaných položkách. Například když v reklamě v časopise uvidíte hezký kabát a chcete vyhledat nejbližší maloobchodní prodejnu, kde si jej můžete koupit. Pokud tato reklama obsahuje čárový kód umožňující čtení, aplikace NeoReader™ pomocí tohoto čárového kódu přejde na obsah mobilního webu, například na webovou stránku s informacemi o výrobku nebo na mapu prodejen v okolí. Aplikace NeoReader™ podporuje většinu standardních typů čárových kódů.

Spuštění aplikace NeoReader™

- 1 Na obrazovce **Úvodní obrazovka** ťukněte na položku .
- 2 Najděte položku  **NeoReader™** a ťukněte na ni.

Načtení čárového kódu





- 1 Když je otevřena aplikace NeoReader™, podržte zařízení nad čárovým kódem tak, aby byl celý čárový kód zobrazen v hledáčku.
 - 2 Zařízení automaticky načte čárový kód, a jakmile jej rozpozná, zavibruje.
- ! Některé čárové kódy mohou být příliš malé na to, aby je bylo možné načíst.

Ruční zadání čárového kódu

- 1 Máte-li otevřenou aplikaci NeoReader™, ťukněte na položku .
- 2 Do textového pole zadejte čísla čárového kódu, poté ťukněte na položku **GO!**.

Přehled nabídky aplikace NeoReader™

K dispozici jsou následující položky nabídky aplikace NeoReader™:

	Ťuknutím otevřete další možnosti.
	Zadání čísla čárového kódu ručně. Tuto možnost lze využít, pokud má fotoaparát potíže s načtením čárového kódu.
	Zobrazení seznamu dříve načtených čárových kódů.
	Zobrazení informací o aplikaci NeoReader™. Zobrazení informací o různých typech čárových kódů a o tom, jak používat aplikaci NeoReader™.
	Vyberte osobní nastavení, jako je jazyk a země. Tyto informace slouží k přizpůsobení obsahu čárových kódů. Také je možné vybrat předvolby způsobu použití aplikace NeoReader™.



Aplikace Smart Connect

Použijte aplikaci Smart Connect k nastavení akcí po připojení či odpojení příslušenství k zařízení. Aplikaci Smart Connect můžete také použít k nastavení spuštění určité akce nebo skupiny akcí v zařízení v konkrétních časech během dne.

Například po připojení náhlavní soupravy můžete nastavit událost tak, aby byly v zařízení spuštěny následující akce:

- V době od 7:00 do 9:00, když cestujete do práce, bude spuštěna aplikace „WALKMAN“ a otevře se webový prohlížeč s denním tiskem. Vyzvánění telefonu je nastaveno na vibrace.
- Cestou zpět z práce se spustí přehrávač FM rádia a otevře se aplikace Poznámky s nákupním seznamem.

Spuštění aplikace Smart Connect

- 1 Na obrazovce **Úvodní obrazovka** ťukněte na položku .
- 2 Najděte položku **Aplikace Smart Connect** a ťukněte na ni.

Vytvoření události Smart Connect

- 1 Spustíte aplikaci Smart Connection. Pokud jste aplikaci Smart Connect spustili poprvé, ťukněte na tlačítko **OK** a zavřete úvodní obrazovku.
- 2 Ťukněte na možnost **+**.
- 3 Zadejte název události a ťukněte na tlačítko **Vytvořit**.
- 4 Do pole **Kdy** zadejte příslušenství nebo časový interval (nebo obojí).
- 5 V poli **Provést toto** určete, co má zařízení provést po připojení určeného příslušenství nebo v určenou dobu.
- 6 V poli **Na konci** určete, co má zařízení provést po odpojení určeného příslušenství nebo na konci určeného intervalu. Jsou-li nastaveny obě podmínky, akce se provede buď při odpojení příslušenství, nebo na konci určeného intervalu.
- 7 Událost uložíte ťuknutím na .

- 💡 Chcete-li přidat příslušenství Bluetooth™, musíte je nejprve se zařízením spárovat.

Úprava události Smart Connect

- 1 Spustíte aplikaci Smart Connection.
- 2 Na kartě **Události** ťukněte na událost.
- 3 Je-li událost vypnutá, přetáhněte posuvník doprava.
- 4 Upravte nastavení podle potřeby.
- 5 Událost uložíte ťuknutím na .

- 💡 Chcete-li některou položku smazat, podržte ji, pak ťukněte na  > **Delete event** a nakonec potvrďte ťuknutím na **Smazat**.

Synchronizace dat v zařízení

Informace o synchronizaci dat v zařízení

Kontakty, e-maily, události v kalendáři a další informace ve vašem zařízení můžete synchronizovat s různými e-mailovými účty, synchronizačními službami a dalšími typy účtů, a to v závislosti na aplikacích nainstalovaných v zařízení. Synchronizace zařízení s jinými zdroji informací představuje snadný způsob získání aktuálních informací.

Synchronizace s účtem Google™

Udržujte informace v zařízení aktuální pomocí synchronizace zařízení s různými službami od poskytovatele Google™, bez ohledu na to, ze kterého zařízení svůj účet služeb Google™ právě používáte. Můžete například provádět synchronizaci kontaktů, účtu Gmail™, kalendáře a dat webového prohlížeče.

Nastavení účtu Google™ pro synchronizaci

- 1 Na obrazovce **Úvodní obrazovka** ťukněte na položku .
- 2 Ťukněte na možnosti **Nastavení > Přidat účet > Google**.
- 3 Podle pokynů v průvodci registrací si vytvořte účet Google™ nebo se přihlaste k existujícímu účtu.
- 4 Chcete-li zálohovat data do účtu Google™, zaškrtněte políčko **Zálohování a obnova** a ťukněte na položku **Další**.
- 5 Ťukněte na nově vytvořený účet Google™ a poté ťukněte na položky, které chcete synchronizovat.

Ruční synchronizace s účtem Google™

- 1 Na obrazovce **Úvodní obrazovka** ťukněte na ikonu .
- 2 Ťukněte na možnosti **Nastavení > Google**.
- 3 Ťukněte na účet Google™, který chcete synchronizovat.
- 4 Stiskněte  a poté ťukněte na možnost **Synchronizovat**.



Synchronizace aplikace s účtem Google™

- 1 Na obrazovce **Úvodní obrazovka** ťukněte na položku .
- 2 Ťukněte na možnosti **Nastavení > Google**.
- 3 Ťukněte na účet Google™, se kterým chcete provést synchronizaci. Zobrazí se seznam aplikací, které lze synchronizovat s účtem Google.
- 4 Ťukněte na aplikaci, kterou chcete synchronizovat s vybraným účtem Google.

Synchronizace dat webového prohlížeče s aplikací Google™ Chrome™

- 1 Na obrazovce **Úvodní obrazovka** ťukněte na položku .
- 2 Ťukněte na možnost **Nastavení > Účty a synchronizace**.
- 3 Ťukněte na účet Google™, se kterým chcete synchronizovat, a poté ťukněte na položku **Synchronizovat prohlížeč**.

Odstranění účtu Google™

- 1 Na obrazovce **Úvodní obrazovka** ťukněte na položku .
- 2 Ťukněte na možnosti **Nastavení > Google**.
- 3 Ťukněte na účet Google™, který si přejete odebrat ze seznamu účtů.
- 4 Stiskněte tlačítko  a potom ťukněte na možnost **Odebrat účet**.
- 5 Potvrďte akci dalším ťuknutím na možnost **Odebrat účet**.

Synchronizace firemní pošty, kalendáře a kontaktů



Pomocí zařízení můžete spravovat firemní poštu, schůzky v kalendáři a kontakty. Jejich zobrazení a správa jsou stejně snadné jako při použití počítače. Po nastavení můžete požadované informace najít v aplikaci **E-mail**, **Kalendář** a **Kontakty**.

- ! Chcete-li získat přístup k výše popsaným funkcím, firemní informace musí být uloženy na serveru Microsoft® Exchange.

Nastavení podnikového e-mailu, kalendáře a kontaktů

- 1 Na obrazovce **Úvodní obrazovka** ťukněte na položku .
- 2 Ťukněte na volbu **Nastavení > Přidat účet > Podnik**.
- 3 Zadejte podnikovou e-mailovou adresu a heslo.
- 4 Ťukněte na volbu **Další**. Zařízení začne načítat informace o účtu. Dojde-li k selhání, obraťte se s žádostí o další informace na svého správce podnikové sítě.
- 5 Ťuknutím na položku **OK** povolte podnikovému serveru ovládat vaše zařízení.
- 6 Vyberte, jaká data chcete synchronizovat se zařízením, například kontakty a položky kalendáře.
- 7 Pokud si to přejete, můžete aktivovat správce zařízení, který podnikovému serveru umožní kontrolu některých funkcí zabezpečení zařízení. Podnikovému serveru můžete například povolit nastavení pravidel pro hesla a šifrování úložiště.
- 8 Po dokončení nastavení zadejte název podnikového účtu.

Úprava nastavení firemní pošty, kalendáře a kontaktů

- 1 Na obrazovce **Úvodní obrazovka** ťukněte na položku .
- 2 Ťukněte na položku **E-mail** a poté na položku .
- 3 Ťukněte na možnost **Nastavení** a vyberte podnikový účet.
- 4 Změňte požadované nastavení.

Nastavení intervalu synchronizace pro podnikový účet

- 1 Na obrazovce **Úvodní obrazovka** ťukněte na položku .
- 2 Ťukněte na položku **E-mail** a poté na položku .
- 3 Ťukněte na možnost **Nastavení** a vyberte podnikový účet.
- 4 Ťukněte na možnost **Četnost kontroly** a vyberte požadovaný interval.

Odebrání podnikového účtu

- 1 Na obrazovce **Úvodní obrazovka** ťukněte na položku .
- 2 Ťukněte na položky **Nastavení > Podnik** a poté na podnikový účet.
- 3 Ťukněte na položku  a poté na položku **Odebrat účet**.
- 4 Potvrďte akci dalším ťuknutím na možnost **Odebrat účet**.



Synchronizace se službou Facebook™

Existují dva způsoby, jak v zařízení používat službu Facebook™. Můžete buď použít standardní aplikaci Facebook pro přístup ke svému účtu, nebo můžete synchronizovat svůj účet ve službě Facebook se zařízením a sdílet obsah mezi službou Facebook™ a celou řadou dalších aplikací. Můžete například na Facebooku sdílet hudbu z aplikace WALKMAN na zařízení. Chcete-li synchronizovat své zařízení s Facebookem, musíte nejprve vytvořit účet služby Xperia™ with Facebook.

Nastavení účtu „Xperia™ with Facebook“ v zařízení

- 1 Na obrazovce **Úvodní obrazovka** ťukněte na položku .
- 2 Ťukněte na volby **Nastavení > Přidat účet > Xperia™ with Facebook**.
- 3 Přihlaste se ke svému účtu Facebook™ podle instrukcí na obrazovce nebo si vytvořte nový účet.

Ruční synchronizace s účtem pro integraci služby Facebook™

- 1 Na obrazovce **Úvodní obrazovka** ťukněte na položku .
- 2 Ťukněte na možnosti **Nastavení > Xperia™ with Facebook**.
- 3 Vyberte účet, který si přejete synchronizovat.
- 4 Stiskněte tlačítko  a potom ťukněte na možnost **Synchronizovat**.

Odstranění účtu „Xperia™ with Facebook“

- ! Při odebrání účtu služby „Xperia™ with Facebook“ ze zařízení nedojde k odstranění souvisejícího online účtu služby Facebook, takže ho můžete i nadále používat pomocí počítače.
- 1 Na obrazovce **Úvodní obrazovka** ťukněte na položku .
- 2 ťukněte na možnost **Nastavení > Xperia™ with Facebook**.
- 3 Vyberte účet, který chcete odstranit.
- 4 Stiskněte tlačítko  a poté ťukněte na možnost **Odebrat účet**.
- 5 Potvrďte akci dalším ťuknutím na možnost **Odebrat účet**.

Mapy a polohy

Informace o službách určení polohy

Zařízení lze použít ke zjištění polohy. Jsou k dispozici dva způsoby: GPS a bezdrátové síť. Chcete-li rychle zjistit svou přibližnou polohu, povolte bezdrátové síť. Pokud potřebujete zjistit přesnější polohu a máte ničím nerušený výhled na oblohu, zapněte možnost GPS. V případech, kdy je připojení k bezdrátové síti slabé, byste měli povolit obě možnosti, abyste zajistili, že vaše poloha bude zjištěna.

- ! Společnost Sony nezaručuje přesnost služeb určení polohy, včetně navigačních a jiných služeb.

Použití GPS

Zařízení je vybaveno přijímačem GPS (Global Positioning System), který k určení aktuální polohy využívá signály ze satelitů.

- ! Pokud k nalezení polohy používáte služby využívající přijímač GPS, zajistěte přímý výhled na oblohu.

Povolení GPS

- 1 Na úvodní obrazovce ťukněte na položku .
- 2 Ťukněte na možnost **Nastavení** > **Služby určování polohy**.
- 3 Označte zaškrtačicím políčkem **Satellite GPS**.

Maximalizace výkonu

Při prvním použití systému GPS může nalezení polohy trvat 5 až 10 minut. K usnadnění hledání doporučujeme ničím nerušený výhled na oblohu. Stůjte v klidu a nezakrývejte anténu GPS (zvýrazněnou oblast na obrázku). Signály GPS mohou procházet přes mraky a plasty, ale ne přes objekty, jako například budovy nebo hory. Není-li vaše poloha nalezena do několika minut, přesuňte se na jiné místo.

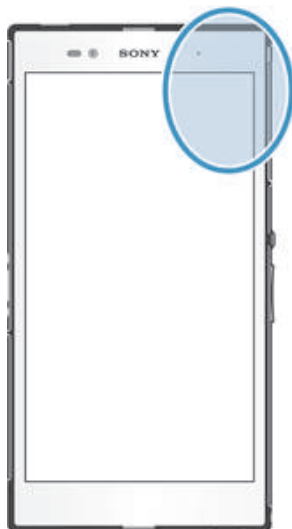

Google Maps™

Můžete sledovat svou pozici, dopravní situaci online a získat podrobné pokyny k dosažení cíle. Před výlety můžete stáhnout a uložit mapy na paměťovou kartu, a vyhnout se tak vysokým poplatkům za roaming.

- ! Aplikace Google Maps™ vyžaduje použití připojení k Internetu. Při připojení k Internetu pomocí zařízení mohou být účtovány poplatky za přenos dat. Další informace získáte u svého

mobilního operátora. Aplikace Google Maps™ nemusí být dostupná na všech trzích nebo v každé zemi a oblasti.

Použití služby Google Maps™

- 1 Na obrazovce **Úvodní obrazovka** ťukněte na položku .
 - 2 Najděte položku **Mapy** a ťukněte na ni.
- ! Chcete-li používat službu Google Maps™, povolte jednu z metod určování umístění dostupných po ťuknutí na položky **Nastavení** > **Služby určování polohy**.

Další informace o aplikaci Google Maps™

- Při používání aplikace Google Maps™ stiskněte tlačítko  a ťukněte na položku **Nápověda**.

Zobrazení polohy přátel pomocí služby Google Latitude™

Se službou Google Latitude™ budete moci zobrazovat polohu přátel na mapách a sdílet s nimi svoji polohu i další informace.

Navigace pomocí služby Google Maps™

Aplikace Google Maps™ poskytuje navigaci pro pěší chůzi, cestování veřejnou dopravou nebo vozidlem. Zkratku na adresu cíle si můžete přidat na úvodní obrazovku, abyste získali rychlou navigaci odkudkoli.

Při prohlížení mapy se připojíte k Internetu a do zařízení budou přenášena data. Předtím, než vyrazíte na výlet, si například můžete do zařízení stáhnout a uložit potřebné mapy. Tímto způsobem se můžete vyhnout vysokým nákladům za roaming.

- ! Společnost Sony nezaručuje přesnost žádných navigačních služeb.

Používání navigační aplikace

Navigační aplikace v zařízení poskytuje podrobné pokyny k nalezení míst. Směr se zobrazuje na obrazovce a také jsou k dispozici hlasové pokyny.

- ! Navigační aplikace nemusí být k dispozici na všech trzích.

Spuštění navigační aplikace

- 1 Na Home screen ťukněte na položku .
- 2 Najděte položku **Navigace** a ťukněte na ni.

Kalendář a budík

Kalendář



Informace o kalendáři

Zařízení obsahuje kalendář pro správu časového rozvrhu. Pokud máte účet ve službě Google™, můžete synchronizovat kalendář v zařízení se svým webovým kalendářem. Viz část *Synchronizace firemní pošty, kalendáře a kontaktů* na straně 115.

Nastavení zobrazení kalendáře

- 1 Na **Úvodní obrazovka** ťukněte na ikonu  a poté na možnost **Kalendář**.
- 2 Ťukněte na volbu **Měsíc**, **Týden** nebo **Den** a vyberte požadovanou možnost.

Zobrazení více kalendářů

- 1 Na **Úvodní obrazovka** ťukněte na ikonu  a poté na možnost **Kalendář**.
- 2 Stiskněte tlačítko  a potom ťukněte na možnost **Moje kalendáře**.
- 3 Vyberte kalendáře, které chcete zobrazit.

Vytvoření události v kalendáři



- 1 Na obrazovce **Úvodní obrazovka** ťukněte na položku  a poté ťukněte na položku **Kalendář**.
- 2 Ťukněte na možnost **+**.
- 3 Zadejte název, čas, místo a popis události.
- 4 Vyberte připomenutí pro událost. Chcete-li přidat k události nové připomenutí, ťukněte na možnost **+**.
- 5 V případě potřeby ťukněte na položku **Další** a vyberte jinou možnost v části **Opakování**.
- 6 Ťukněte na možnost **Hotovo**.

- Jakmile se přiblíží čas schůzky, zařízení přehraje krátký zvuk, aby vám ji připomnělo. Na stavovém řádku se také zobrazí ikona .

Zobrazení události v kalendáři

- 1 Na **Úvodní obrazovka** ťukněte na položku  a poté ťukněte na položku **Kalendář**.
- 2 Ťukněte na událost, kterou chcete zobrazit.

Změna nastavení kalendáře

- 1 Na obrazovce **Úvodní obrazovka** ťukněte na položku  a poté ťukněte na položku **Kalendář**.
- 2 Stiskněte tlačítko  a potom ťukněte na možnost **Nastavení**.
- 3 Ťukněte na nastavení, které chcete změnit, a podle potřeby je upravte.

Budík

Informace o budíku

Zařízení můžete používat jako budík a jako upozornění budíku si vybrat libovolný zvuk v zařízení. Je-li zařízení vypnuto, budík se nespustí. Spustí se však v případě, že je zařízení nastaveno na tichý režim.

Otevření obrazovky Budík

- 1 Na obrazovce **Úvodní obrazovka** ťukněte na položku .
- 2 Najděte položku **Budík a hodiny** a ťukněte na ni.

Nastavení nového budíku



- 1 Na obrazovce Home screen ťukněte na položku .
- 2 Najděte položku **Budík a hodiny** a ťukněte na ni.
- 3 Ťukněte na volbu **Přidat budík**.
- 4 Ťukněte na volbu **Čas** a nastavte čas posouváním nahoru nebo dolů.
- 5 Ťukněte na volbu **Hotovo**.
- 6 V případě potřeby upravte další nastavení budíku.
- 7 Ťukněte na volbu **Hotovo**.

Úprava stávajícího budíku



- 1 Na obrazovce **Úvodní obrazovka** ťukněte na položku .
- 2 Najděte položku **Budík a hodiny** a ťukněte na ni.
- 3 Ťukněte na budík, který chcete upravit.
- 4 Ťukněte na volbu **Čas** a nastavte čas posouváním nahoru nebo dolů.
- 5 Ťukněte na volbu **Hotovo**.
- 6 V případě potřeby upravte další nastavení budíku.
- 7 Ťukněte na volbu **Hotovo**.

- ! Zobrazený formát času budíku odpovídá formátu vybranému v obecném nastavení času (například 12hodiný nebo 24hodinový formát).

Deaktivace budíku

- 1 Na obrazovce **Úvodní obrazovka** ťukněte na položku .
- 2 Najděte položku **Budík a hodiny** a ťukněte na ni.
- 3 Chcete-li deaktivovat požadovaný budík, ťukněte na možnost  vedle něj.

Aktivace stávajícího budíku

- 1 Na obrazovce **Úvodní obrazovka** ťukněte na položku .
- 2 Najděte položku **Budík a hodiny** a ťukněte na ni.
- 3 Chcete-li aktivovat požadovaný budík, ťukněte na možnost  vedle něj.

Odstranění budíku

- 1 Na obrazovce **Úvodní obrazovka** ťukněte na položku .
- 2 Najděte položku **Budík a hodiny** a ťukněte na ni.
- 3 Dotkněte se budíku, který chcete odstranit, a podržte jej.
- 4 Ťukněte na položku **Smazat budík** a potom na položku **Ano**.

Nastavení vyzváněcího tónu budíku

- 1 Na obrazovce **Úvodní obrazovka** ťukněte na položku .
- 2 Najděte položku **Budík a hodiny** a ťukněte na ni.
- 3 Ťukněte na budík, který chcete upravit.
- 4 Ťukněte na možnost **Rozšířené nastavení budíku** a zrušte označení políčka **Nastavení stylu**.
- 5 Ťukněte na možnost **Zvuk budíku** a vyberte požadovanou možnost.
- 6 Ťukněte na položku **Hotovo** a potom na položku **Hotovo**.

Nastavení opakovaného buzení

- 1 Na obrazovce **Úvodní obrazovka** ťukněte na položku .
- 2 Najděte položku **Budík a hodiny** a ťukněte na ni.
- 3 Ťukněte na budík, který chcete upravit.
- 4 Ťukněte na volbu **Opakovat**.
- 5 Zaškrtněte políčky u požadovaných dnů a potom ťukněte na volbu **OK**.
- 6 Ťukněte na volbu **Hotovo**.

Zadání názvu buzení

- 1 Na obrazovce **Úvodní obrazovka** ťukněte na položku .
- 2 Najděte položku **Budík a hodiny** a ťukněte na ni.
- 3 Ťukněte na budík, který chcete upravit.
- 4 Ťukněte na možnost **Rozšířené nastavení budíku**, potom ťukněte do pole **Text budíku** a zadejte název alarmu.
- 5 Ťukněte na volbu **Hotovo**.

Aktivace vibrací pro budík

- 1 Na obrazovce **Úvodní obrazovka** ťukněte na položku .
- 2 Najděte položku **Budík a hodiny** a ťukněte na ni.
- 3 Ťukněte na budík, který chcete upravit.
- 4 Ťukněte na možnost **Rozšířené nastavení budíku** a označte políčko **Vibrace**.
- 5 Ťukněte na volbu **Hotovo**.

Nastavení budíku, aby se spustil i v tichém režimu

- 1 Na obrazovce **Úvodní obrazovka** ťukněte na .
- 2 Vyhledejte položku **Budík a hodiny**, ťukněte na ni a poté ťuknutím vyberte budík.
- 3 Ťukněte na možnost **Rozšířené nastavení budíku** a poté zaškrtněte políčko **Budík v tichém režimu**.
- 4 Ťukněte na možnost **Hotovo**.

Odložení zvonícího budíku

- Ťukněte na volbu **Odložit o %s min..**

Vypnutí zvonícího budíku

- Posuňte položku  doprava.

Podpora a údržba

Aktualizace zařízení

Abyste získali optimální výkon a nejnovější vylepšení, aktualizujte zařízení nejnovější verzí softwaru.



Pomocí aplikace Update Center v zařízení můžete spustit bezdrátovou aktualizaci, případně pomocí aplikace PC Companion provést aktualizaci s využitím propojení kabelem USB. V případě bezdrátové aktualizace můžete použít buď mobilní síť, nebo připojení k síti Wi-Fi®. Před aktualizací nezapomeňte zálohovat a uložit všechna data uložená v zařízení.

- ! V případě aktualizace pomocí aplikace Update Center je navázáno datové připojení, při kterém vám mohou být účtovány poplatky. Dostupnost aktualizací přes mobilní síť závisí na konkrétním operátorovi. Další informace získáte u svého mobilního operátora.



Bezdrátová aktualizace zařízení

Aktualizujte zařízení bezdrátově prostřednictvím aplikace Centrum aktualizací. Aktualizace softwaru můžete stáhnout ručně. Také můžete aktualizací službě povolit automatické stahování aktualizací, jakmile budou dostupné. Pokud je aktivována funkce automatických aktualizací a je dostupná nová aktualizace, ve stavovém řádku se zobrazí oznámení.



Ruční stahování aktualizací z centra Update Center

- 1 Na úvodní obrazovce ťukněte na .
 - 2 Najděte položku **Středisko aktualizace** a ťukněte na ni.
 - 3 Vyberte požadovanou aktualizaci aplikace nebo systému a ťukněte na možnost ↓, nebo ťuknutím na možnost  stáhněte všechny aktualizace aplikací.
- ! Aktualizace aplikace jsou spouštěny automaticky po stahování. Aktualizace systému nainstalujte ručně po jejich stažení. Po dokončení instalace bude zařízení automaticky restartováno. Za stahování aktualizací v mobilních sítích vám mohou být naúčtovány poplatky za připojení.

Aktivace softwarových aktualizací pomocí aplikace Centrum aktualizací

- 1 Na obrazovce Home screen ťukněte na .
 - 2 Najděte položku **Středisko aktualizace** a ťukněte na ni.
 - 3 Stiskněte  a poté ťukněte na možnost **Nastavení**.
 - 4 Označte zaškrtačací políčko **Povolit automatická stahování** a poté ťukněte na volbu **Souhlas**. Aktualizace budou nyní staženy automaticky, jakmile budou dostupné.
- ! Za stahování aktualizací v sítích mobilních sítích vám mohou být naúčtovány poplatky za připojení.

Instalace aktualizací systému

- 1 Na úvodní obrazovce ťukněte na .
- 2 Najděte položku **Středisko aktualizace** a ťukněte na ni.
- 3 Vyberte aktualizaci systému, kterou chcete nainstalovat, a poté ťukněte na tlačítko .

Aktualizace zařízení pomocí připojení kabelem USB

Některé aktualizace nelze stáhnout prostřednictvím bezdrátového připojení. O takových aktualizacích vás informuje oznámení na stavovém řádku. Chcete-li tyto aktualizace stáhnout a spustit, potřebujete kabel USB a počítač s nainstalovanou aplikací PC Companion. Aplikaci PC Companion můžete v počítači nainstalovat z instalačních souborů uložených v zařízení. Také ji můžete stáhnout ze stránek *PC Companion*.

Stažení aplikace PC Companion ze zařízení

- 1 Připojte zařízení k počítači pomocí kabelu USB.
 - 2 Jakmile budete požádáni, postupujte dle pokynů v zařízení a spusťte instalaci aplikace PC Companion v počítači.
- 💡 Aplikaci PC Companion lze také stáhnout z webu *PC Companion*.

Stažení aktualizací softwaru pomocí kabelu USB

- 1 Pokud již nemáte aplikaci PC Companion v počítači, který používáte, nainstalováním, nainstalujte ji.
- 2 Připojte zařízení k počítači pomocí kabelu USB.
- 3 **Počítač:** Spusťte aplikaci PC Companion. Aplikace PC Companion během chvíle zjistí zařízení a vyhledá pro něj nový software.
- 4 **Zařízení:** Až se na stavovém řádku zobrazí oznámení, podle pokynů na obrazovce stáhněte požadované aktualizace softwaru.

Aktualizace zařízení pomocí počítače Apple® Mac®

- 1 Do počítače Apple® Mac®, který používáte, nainstalujte aplikaci Sony™ Bridge for Mac (pokud ještě není nainstalována).
 - 2 Prostřednictvím kabelu USB připojte své zařízení k počítači Apple® Mac®.
 - 3 **Počítač:** Spusťte aplikaci Sony™ Bridge for Mac. Po chvíli aplikace Sony™ Bridge for Mac zjistí přítomnost vašeho zařízení a vyhledá pro něj nový software.
 - 4 **Počítač:** V případě zjištění nových aktualizací softwaru se zobrazí automaticky otevírané okno. Podle pokynů na obrazovce nainstalujte příslušné aktualizace softwaru.
- ! Aplikaci Sony™ Bridge for Mac lze stáhnout z webu *Bridge for mac*.

Aplikace Zálohování a obnovení

Pomocí aplikace Zálohování a obnovení můžete zálohovat obsah na paměťovou kartu nebo na úložné zařízení USB. Vytvořené zálohy lze použít v případě ztráty nebo vymazání dat k obnovení obsahu a některých nastavení.

Typy zálohovatelného obsahu

Pomocí aplikace Zálohování a obnovení můžete zálohovat následující typy dat:

- Záložky
 - Seznam volání
 - Kontakty
 - Aplikace stažené ze služby Google Play™
 - Zprávy MMS
 - Nastavení systému (například budíky, hlasitost vyzvánění a jazyková nastavení)
 - Zprávy SMS
- ! Hudební soubory a fotografie nebo videoklipy pořízené fotoaparátem není třeba zálohovat. Jsou automaticky zálohovány na paměťové kartě zařízení.
- ! Při obnovení aplikací ze služby Google Play™ vám mohou být účtovány poplatky za přenos dat.

Aplikace Zálohování a obnovení – příprava k použití

Před provedením zálohy obsahu můžete vybrat umístění pro zálohování a typy dat, která mají být zálohována.

Výběr cíle zálohy

- 1 Na obrazovce **Úvodní obrazovka** ťukněte .
- 2 Najděte položku **Zálohovat a obnovit** a ťukněte na ni.
- 3 Ťukněte na volbu **Zálohovat**.
- 4 Ťukněte na řádek pod volbou **Místo pro uložení dat**.
- 5 Vyberte cílové umístění, do kterého chcete zálohovat obsah.

Výběr typů dat, která mají být zálohována

- 1 Na obrazovce **Úvodní obrazovka** ťukněte .
- 2 Najděte položku **Zálohovat a obnovit** a ťukněte na ni.
- 3 Ťukněte na volbu **Zálohovat**.
- 4 Vyberte typy dat, která chcete zálohovat.

Zálohování obsahu

- 1 Na obrazovce **Úvodní obrazovka** ťukněte .
- 2 Najděte položku **Zálohovat a obnovit** a ťukněte na ni.
- 3 Ťukněte na položku **Zálohovat** a potom na položku **Zálohovat nyní**.

Obnovení zálohovaného obsahu pomocí aplikace Zálohování a obnovení

Pokud chcete obnovit zálohovaný obsah, je třeba nejprve vybrat soubor zálohy, ze kterého má být obnova provedena. Pokud jste obsah zálohovali vícekrát, můžete mít více souborů zálohy. Poté co vyberete soubor zálohy, můžete určit požadované typy dat, které chcete obnovit.

Obnovení obsahu ze souboru zálohy



- 1 Na obrazovce **Úvodní obrazovka** ťukněte na položku .
- 2 Najděte položku **Zálohovat a obnovit** a ťukněte na ni.
- 3 Ťukněte na volbu **Obnovit**.
- 4 Vyberte soubor zálohy, který má být obnoven a poté ťukněte na položku **Obnovit nyní**.

- ! Nezapomeňte, že veškeré změny, které provedete u dat a nastavení po vytvoření zálohy, budou během procesu obnovení smazány.



Správa souborů záloh

Soubory záloh, které vytváříte pomocí funkce zálohování a obnovy, můžete odstranit nebo přejmenovat.

Přejmenování souboru zálohy

- 1 Na obrazovce **Úvodní obrazovka** ťukněte na položku .
- 2 Najděte položku **Zálohovat a obnovit** a ťukněte na ni.
- 3 Stiskněte tlačítko  a potom ťukněte na volbu **Spravovat záložní záznamy**.
- 4 Vyberte soubor zálohy, který chcete přejmenovat.
- 5 Ťukněte na .
- 6 Zadejte nový název a ťukněte na možnost **Přejmenovat**.

Odstranění souborů zálohy

- 1 Na obrazovce **Úvodní obrazovka** ťukněte na položku .
- 2 Najděte položku **Zálohovat a obnovit** a ťukněte na ni.
- 3 Stiskněte tlačítko  a potom ťukněte na volbu **Spravovat záložní záznamy**.
- 4 Vyberte soubor zálohy, který chcete odstranit, nebo ťukněte na možnost , jestliže chcete odstranit všechny soubory.
- 5 Ťukněte na možnost  > **Odstranit**.

Obnova výchozího nastavení zařízení

Můžete obnovit původní nastavení zařízení, přičemž můžete odstranit všechna osobní data, nebo je v zařízení ponechat. Před obnovením si nezapomeňte zálohovat důležitá data uložená v zařízení.

Obnovení továrního nastavení

- ! V průběhu obnovování továrního nastavení neprovádějte restart zařízení. Zabráníte tak poškození zařízení.
- 1 Stáhněte stavový řádek dolů a ťukněte na ikonu ✕.
- 2 Vyhledejte položky **Zálohování a obnovení dat** > **Obnovení továrních dat** a ťukněte na ně.
- 3 Chcete-li smazat i data uložená na kartě SD, jako jsou obrázky a hudba, zaškrtněte políčko **Smazat kartu SD**.
- 4 Ťukněte na tlačítko **Resetovat telefon**.
- 5 Potvrďte akci ťuknutím na možnost **Odstranit vše**.

Zamykání a ochrana zařízení

Číslo IMEI

Každé zařízení má své unikátní číslo IMEI (International Mobile Equipment Identity). Toto číslo si poznamenejte. Dojde-li ke krádeži vašeho zařízení, může mu mobilní operátor pomocí čísla IMEI zastavit přístup k síti ve vaší zemi.

Zobrazení čísla IMEI

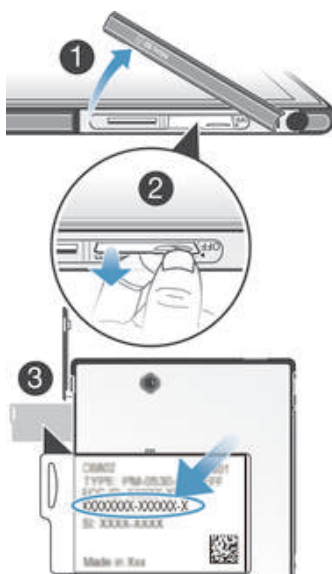

- 1 Sejměte kryt slotu paměťové karty a karty micro SIM.
 - 2 Zasuňte nehet nebo ostrý předmět, jako je pero, do otvoru v zásuvce s popisky, a pak vysuňte zásuvku ven a přečtěte kód IMEI.
- 💡 Můžete také na telefonním číselníku zadat číslo ***#06#**.

Zobrazení čísla IMEI v zařízení

- 1 Na obrazovce **Úvodní obrazovka** ťukněte .
- 2 Najděte položku **Nastavení** > **Informace o telefonu** > **Stav** a ťukněte na ni.
- 3 Posuňte se na položku **IMEI** a zobrazte tak číslo **IMEI**.

Ochrana karty SIM

Zámek karty SIM chrání pouze vaše předplatné. S novou kartou SIM bude vaše zařízení i nadále fungovat. Pokud je zámek karty SIM zapnut, musíte zadat kód PIN (Personal Identity Number – osobní identifikační číslo). Pokud překročíte maximální povolený počet pokusů o zadání kódu PIN, karta SIM se zablokuje. V takovém případě musíte zadat kód PUK (Personal Unblocking Key – osobní odblokovací kód) a nový kód PIN. Kódy PIN, PIN2 a PUK získáte od svého mobilního operátora.

Povolení zámku kódu PIN karty SIM

- 1 Na obrazovce **Úvodní obrazovka** ťukněte na položku .
- 2 Najděte položky **Nastavení > Zabezpečení > Nastavení zámku karty SIM > Zamykat kartu SIM** a ťukněte na ně.
- 3 Zadejte kód PIN karty SIM a ťukněte na položku **OK**.

Změna kódu PIN karty SIM

- 1 Na obrazovce **Úvodní obrazovka** ťukněte na položku .
- 2 Najděte položky **Nastavení > Zabezpečení > Nastavení zámku karty SIM > Zm. kód PIN karty SIM** a ťukněte na ně.
- 3 Zadejte starý kód PIN karty SIM a ťukněte na volbu **OK**.
- 4 Zadejte nový kód PIN karty SIM a ťukněte na volbu **OK**.
- 5 Zadejte znovu nový kód PIN karty SIM a ťukněte na volbu **OK**.

Změna kódu PIN2 karty SIM

- 1 Na obrazovce **Úvodní obrazovka** ťukněte na položku .
- 2 Najděte položky **Nastavení > Nastavení hovorů > Povolená telefonní čísla > Změna kódu PIN2** a ťukněte na ně.
- 3 Zadejte starý kód PIN2 karty SIM a ťukněte na volbu **OK**.
- 4 Zadejte nový kód PIN2 karty SIM a ťukněte na volbu **OK**.
- 5 Potvrďte nový kód PIN2 a ťukněte na volbu **OK**.

Odblokování zamčené karty SIM

- 1 Zadejte kód PUK a ťukněte na tlačítko **OK**.
- 2 Zadejte nový kód PIN a ťukněte na tlačítko **OK**.
- 3 Opakujte zadání nového kódu PIN a ťukněte na tlačítko **OK**.

! V případě příliš velkého počtu nesprávných pokusů o zadání kódu PUK bude karta SIM zablokována. Pokud k tomu dojde, budete muset od poskytovatele služeb získat novou.

Nastavení zámku obrazovky

Existuje několik způsobů, jak zamknout obrazovku zařízení. Například můžete použít funkci odemknutí pomocí obličeje, která odemkne obrazovku rozpoznáním vašeho obličeje. Také můžete nastavit bezpečnostní gesto, číselný kód PIN nebo textové heslo.

Je velmi důležité, abyste si gesto pro odemknutí obrazovky, kód PIN nebo heslo zapamatovali. Pokud je zapomenete, nebude možné obnovit důležitá data, jako jsou kontakty a zprávy. Další informace získáte od zákaznické podpory společnosti Sony.

Nastavení zámku obrazovky

- 1 Na obrazovce **Úvodní obrazovka** ťukněte na možnosti  > **Nastavení > Zabezpečení > Zámek obrazovky**.
- 2 Vyberte požadovanou možnost.

Nastavení funkce odemknutí pomocí obličeje

- 1 Na obrazovce **Úvodní obrazovka** ťukněte na  a pak na volby **Nastavení > Zabezpečení > Zámek obrazovky**.
- 2 Ťukněte na volbu **Odemknutí obličejem** a podle pokynů zařízení pořídíte snímek svého obličeje.
- 3 Po úspěšném vyfotografování vašeho obličeje ťukněte na možnost **Pokračovat**.
- 4 Vyberte záložní metodu zámku a podle pokynů v zařízení dokončete zbývající kroky nastavení.

! Funkce odemknutí pomocí obličeje je méně bezpečná než gesto pro zamknutí obrazovky, kód PIN či heslo. Vaše zařízení může odemknout i osoba, která se vám podobá.

💡 Nejlepších výsledků dosáhnete, když snímek obličeje pořídíte ve vnitřních prostorech, které jsou dobře, ale ne příliš jasně osvětleny, a zařízení podržíte v úrovni očí.

Odemknutí obrazovky pomocí funkce odemknutí pomocí obličeje

- 1 Aktivujte obrazovku.
 - 2 Podívejte se na zařízení pod stejným úhlem, pod jakým jste pořídili snímek obličeje pro funkci odemknutí.
- 💡 Pokud funkce odemknutí pomocí obličeje váš obličej nerozpozná, je nutné nakreslit záložní gesto nebo zadat kód PIN pro odemknutí obrazovky.

Vypnutí funkce odemknutí pomocí obličeje

- 1 Na obrazovce **Úvodní obrazovka** ťukněte na  > **Nastavení** > **Zabezpečení** > **Zámek obrazovky**.
- 2 Nakreslete své gesto pro odemknutí obrazovky, nebo zadejte kód PIN.
- 3 Ťukněte na volbu **Přesunutí prstem**.

Vytvoření gesta pro odemknutí obrazovky

- 1 Přetáhněte stavový řádek směrem dolů a ťukněte na volbu .
- 2 Ťukněte na možnosti **Zabezpečení** > **Zámek obrazovky** > **Vzor**.
- 3 Postupujte podle pokynů v zařízení.

Odemknutí obrazovky pomocí schématu odemknutí obrazovky

- 1 Aktivujte obrazovku.
 - 2 Zadejte gesto pro odemknutí obrazovky.
- ! Jestliže je schéma odemknutí, které zadáte na obrazovce, pětkrát po sobě odmítnuto, musíte vyčkat 30 sekund, než budete moci pokus opakovat.



Změna gesta pro odemknutí obrazovky

- 1 Na obrazovce **Úvodní obrazovka** ťukněte na položku .
- 2 Najděte položku **Nastavení** > **Zabezpečení** > **Zámek obrazovky** a ťukněte na ni.
- 3 Zadejte gesto pro odemknutí obrazovky.
- 4 Ťukněte na volbu **Vzor**.
- 5 Postupujte podle pokynů v zařízení.

Zakázání gesta pro odemknutí obrazovky

- 1 Na obrazovce **Plocha** ťukněte na možnosti  > **Nastavení** > **Zabezpečení** > **Zámek obrazovky**.
- 2 Nakreslete gesto pro odemknutí obrazovky.
- 3 Ťukněte na možnost **Přesunutí prstem**.



Vytvoření kódu PIN pro odemčení obrazovky

- 1 Na obrazovce **Plocha** ťukněte na možnosti  > **Nastavení** > **Zabezpečení** > **Zámek obrazovky** > **PIN**.
- 2 Zadejte číselný kód PIN.
- 3 V případě potřeby ťuknutím na položku  minimalizujte klávesnici.
- 4 Ťukněte na volbu **Pokračovat**.
- 5 Znovu zadejte a potvrďte kód PIN.
- 6 V případě potřeby ťuknutím na položku  minimalizujte klávesnici.
- 7 Ťukněte na volbu **OK**.

Zakázání kódu PIN pro odemknutí obrazovky

- 1 Na obrazovce **Úvodní obrazovka** ťukněte na možnosti  > **Nastavení** > **Zabezpečení** > **Zámek obrazovky**.
- 2 Zadejte kód PIN a poté ťukněte na položku **Další**.
- 3 Ťukněte na možnost **Přesunutí prstem**.

Vytvoření hesla zámku obrazovky

- 1 Na obrazovce **Úvodní obrazovka** ťukněte na možnosti  > **Nastavení** > **Zabezpečení** > **Zámek obrazovky** > **Heslo**.
- 2 Zadejte heslo.
- 3 V případě potřeby ťuknutím na položku  minimalizujte klávesnici.
- 4 ťukněte na volbu **Pokračovat**.
- 5 Znovu zadejte a potvrďte heslo.
- 6 V případě potřeby ťuknutím na položku  minimalizujte klávesnici.
- 7 ťukněte na volbu **OK**.

Vypnutí hesla pro odemknutí obrazovky

- 1 Na obrazovce **Úvodní obrazovka** ťukněte na možnosti  > **Nastavení** > **Zabezpečení** > **Zámek obrazovky**.
- 2 Zadejte heslo a ťukněte na možnost **Další**.
- 3 ťukněte na možnost **Přesunutí prstem**.

Vyhledání vašeho zařízení

Existuje několik způsobů, jak vyhledat a zabezpečit vaše zařízení v případě jeho ztráty. Služba „my Xperia“ umožňuje:

- Zobrazit polohu vašeho zařízení na mapě
- Rozeznít zvukový signál, a to i v tichém režimu
- Na dálku uzamknout zařízení a zobrazit na jeho displeji vaše kontaktní informace
- Na dálku vymazat obsah zařízení a paměťové karty, jako krajní řešení

Je-li ve vašem zařízení aktivována služba „my Xperia“, jediné, co je třeba udělat, je přejít na stránku myxperia.sonymobile.com a přihlásit se s použitím vašeho účtu Google™. Není-li služba aktivní, můžete ji aktivovat z nabídky **Nastavení**.

- ! Služba „my Xperia“ nemusí být k dispozici ve všech zemích nebo oblastech.

Ruční aktivace služby „my Xperia“

- 1 Přetáhněte stavový řádek směrem dolů a ťukněte na volbu .
- 2 ťukněte na možnosti **Xperia™** > **MyXperia™** > **Aktivovat**.
- 3 Zaškrtněte políčko a ťukněte na volbu **Přijmout**.

Aplikace Podpora

Přístup k aplikaci podpory

- 1 Na obrazovce Aplikace ťukněte na položku .
- 2 Najděte požadovanou položku podpory a ťukněte na ni.

Recyklace zařízení

Máte doma starší zařízení? Recyklujte je! Jeho recyklací nám pomůžete v opětovném využití staršího materiálu a součástí a přispějete k ochraně životního prostředí. Více informací o možnostech recyklace ve vaší oblasti naleznete na stránkách www.sonymobile.com.

Reference

Přehled nastavení

Seznamte se s nastavením zařízení, abyste je mohli přizpůsobit svým potřebám.





Wi-Fi	Zapnutí nebo vypnutí připojení Wi-Fi®, hledání dostupných sítí Wi-Fi® nebo přidání sítě Wi-Fi®.
Bluetooth	Zapnutí nebo vypnutí připojení Bluetooth®, hledání dostupných zařízení Bluetooth® a zobrazení nebo skrytí vašeho zařízení pro ostatní zařízení Bluetooth®.
Použití dat	Zapnutí či vypnutí mobilních datových přenosů a evidence datového provozu během určeného období.
Konektivita Xperia™	Konfigurace režimu připojení USB, nastavení serveru médií a nastavení odesílání. Můžete zde i spustit aplikaci MirrorLink™.
Další...	Zapnutí či vypnutí režimu Letadlo, konfigurace nastavení mobilních sítí a sítě VPN a sdílení datového připojení vašeho zařízení jako přenosného přístupového bodu Wi-Fi® nebo přes USB (tethering).
Personalizace	Změna motivu a tapety. Můžete také zvolit počet rychlých nastavení viditelných na panelu oznámení a určit jejich pořadí.
Nastavení hovorů	Správa a konfigurace povolených telefonních čísel, hlasové schránky a volání přes Internet.
Zvuk	Slouží ke konfiguraci vyzvánění, vibrací nebo upozornění na příchozí komunikaci. Tato nastavení lze také použít k nastavení hlasitosti hudby, videa, her a jiných médií se zvukem a k jeho úpravám.
Displej	Povolení přepnutí orientace obrazovky při otočení zařízení. Můžete také nastavit jas, velikost písma, tapetu a zrcadlení obrazovky zařízení na připojený televizor.
Úložiště	Kontrola volného místa ve vnitřním úložišti a na kartě SD. Také můžete smazat obsah karty SD nebo ji odpojit za účelem bezpečného odebrání.
Správa napájení	Zapnutí a vypnutí režimu STAMINA. Můžete také zobrazit stav baterie a zjistit spotřebu energie jednotlivými aplikacemi.
Aplikace	Správa běžících a stažených aplikací a aplikací na kartě SD.
Služby určování polohy	Povolení nebo vypnutí služeb polohy Google a příjmu signálu GPS.
Zabezpečení	Nastavení ochrany zařízení pomocí různých zámeků a hesel. Můžete také povolit instalaci aplikací z neznámých zdrojů.
Jazyk a vstup	Volba jazyka zařízení, úprava možností zadávání textu a konfigurace hlasového výstupu.
Zálohování a obnovení dat	Nastavení zálohování dat a obnovení výchozího nastavení zařízení.
Instalační příručka	Zobrazení nápovědy k nastavení zařízení.
Přidat účet	Přidání účtu do zařízení, například e-mailového účtu nebo účtu Google™.

Datum a čas	Nastavení času a data nebo použití hodnot poskytovaných sítí. Zde můžete vybrat upřednostňovaný formát data a času.
Usnadnění	Zapnutí služeb pro usnadnění přístupu a úprava příslušných nastavení.
Informace o telefonu	Zobrazení informací o zařízení, například čísla modelu a verze firmwaru. Také zde můžete aktualizovat software na nejnovější verzi.

Přehled ikon stavu a upozornění

Stavové ikony

Na obrazovce se mohou zobrazit následující stavové ikony:

	Síla signálu
	Žádný signál
	Roaming
	Je k dispozici pokrytí služby GPRS
	Je k dispozici pokrytí technologie EDGE
	Je k dispozici pokrytí signálem sítě LTE
	Technologie NFC je aktivována
	Je k dispozici pokrytí sítě 3G
	Odesílání a stahování dat prostřednictvím služby GPRS
	Odesílání a stahování dat prostřednictvím technologie EDGE
	Odesílání a stahování dat prostřednictvím sítě 3G
	Je k dispozici síť
	Odesílání a stahování dat
	Stav baterie
	Baterie se nabíjí
	Systém GPS je aktivní
	Režim V letadle je aktivní
	Funkce Bluetooth® je aktivována
	Není vložena karta SIM
	Mikrofon je vypnutý
	Hlasitý odposlech je zapnutý
	Tichý režim
	Režim vibrací
	Je nastaven budík
	Probíhá synchronizace
	Problém s přihlášením nebo synchronizací



Připojení Wi-Fi® je povoleno a jsou k dispozici bezdrátové sítě

- ! V závislosti na mobilním operátorovi, síti a oblasti nemusí být funkce a služby reprezentované některými ikonami v tomto seznamu k dispozici.

Ikony oznámení

Na obrazovce se mohou objevit následující ikony oznámení:



Nová e-mailová zpráva



Nová zpráva SMS nebo zpráva MMS



Nová hlasová zpráva



Nadcházející událost v kalendáři



Přehrávání skladby



Zařízení je připojeno k počítači prostřednictvím kabelu USB



Varování



Chybová zpráva



Zmeškaný hovor



Probíhá hovor



Podržený hovor



Je zapnuto přesměrování hovorů



Jsou k dispozici aktualizace softwaru



Stahování dat



Odesílání dat



Další (nezobrazená) oznámení

Přehled aplikací



K nastavení různých druhů budíků použijte aplikaci Budík a hodiny.



K zobrazení webových stránek, správě záložek a správě obrázků a snímků použijte webový prohlížeč.



K provádění základních výpočtů použijte aplikaci Kalkulačka.



K zaznamenávání události a správě schůzek použijte aplikaci Kalendář.



K pořízení fotografií a záznamu videoklipů použijte fotoaparát.



Ke správě telefonních čísel, e-mailových adres a dalších informací spojených s kontakty použijte aplikaci Kontakty.



Získejte přístup ke staženým aplikacím.























K odesílání a přijímání e-mailů prostřednictvím soukromého nebo firemního účtu použijte aplikaci E-mail.



Pokud se chcete setkávat prostřednictvím sociálních sítí s přáteli, kolegy a členy rodiny po celém světě, použijte aplikaci Facebook.



Procházejte a poslouvejte stanice rádia FM.

-  K zobrazení a práci s fotografiemi a videem použijte aplikaci Album.
-  Ke čtení, psaní a třídění e-mailových zpráv použijte aplikaci Gmail™.
-  Vyhledávejte informace v zařízení a na webu.
-  Zobrazte svou aktuální polohu, vyhledávejte další místa a počítejte trasy pomocí služby Google Maps™.
-  Chcete-li do zařízení stahovat bezplatné i zpoplatněné aplikace, spusťte službu Google Play™.
-  K odesílání a příjmu textových zpráv nebo zpráv MMS použijte aplikaci Zprávy.
-  K přehrávání videí v zařízení a sdílení videí s přáteli nebo v jiných zařízeních s technologií DLNA™ použijte aplikaci Filmy.
-  Pomocí aplikace WALKMAN můžete uspořádat a přehrávat hudbu, zvukové knihy a kanály podcast.
-  Najděte správnou trasu pomocí podrobných hlasových pokynů.
-  Přečtěte si zprávy a předpovědi počasí.
-  Telefonní hovory provedete ručním zadáním čísla nebo pomocí funkce chytrého vytáčení.
-  Hledejte místa, například restaurace a kavárny.
-  K zapůjčení a zakoupení videí použijte aplikaci Video Unlimited.
-  Pokud chcete získat přístup k miliónům písní pomocí mobilního datového připojení nebo připojení Wi-Fi®, použijte aplikaci Music Unlimited™ založenou na předplatném.
-  Optimalizujte nastavení tak, aby odpovídalo vašim požadavkům.
-  K rozhovorům s přáteli online použijte aplikaci Google Talk™.
-  Můžete využít aplikaci pro rozpoznání skladeb, které slyšíte hrát v okolí, a získat podrobnosti o interpretovi a albu.
-  K přímému přístupu k uživatelské podpoře v zařízení použijte aplikaci Náповěda. Můžete například získat přístup k uživatelské příručce, podrobné informace o odstraňování potíží a navíc také tipy a rady.
-  Ke sdílení a prohlížení videoklipů z celého světa použijte aplikaci YouTube™.
-  Stáhněte a nainstalujte si nové aplikace a aktualizace.

! Některé aplikace nejsou podporovány všemi sítěmi nebo mobilními operátory ve všech oblastech.

Důležité informace

Leták s důležitými informacemi

Před použitím tohoto zařízení si přečtěte leták Důležité informace, který je součástí průvodce nastavením v zařízení nebo balení zařízení.

Ruční přístup k průvodci nastavením

- 1 Na obrazovce **Úvodní obrazovka** ťukněte na ikonu .
- 2 Ťukněte na možnost **Nastavení > Instalační příručka**.

Omezení služeb a funkcí

Některé služby a funkce zmíněné v této uživatelské příručce nejsou podporovány ve všech zemích nebo oblastech a všemi sítěmi nebo poskytovateli služeb ve všech oblastech. Tato informace se bez omezení týká mezinárodního čísla tísňového volání 112 v sítích GSM. Chcete-li zjistit, zda je určitá služba nebo funkce k dispozici nebo zda jsou vyžadovány další poplatky za přístup nebo jejich použití, kontaktujte svého mobilního operátora nebo poskytovatele služeb.

Použití některých funkcí a aplikací popsaných v této příručce může vyžadovat přístup k internetu. Při připojení k internetu pomocí zařízení mohou být účtovány poplatky za přenos dat. Další informace získáte u svého poskytovatele bezdrátového připojení.

Ochrana zařízení před vodou a prachem

Chcete-li zajistit maximální odolnost zařízení vůči vodě, je třeba kryty konektoru Micro USB a slotů pro kartu SIM a paměťovou kartu pevně uzavřít.

Nevystavujte zařízení vlivu nadměrně prašných nebo vlhkých prostředí. Běžné opotřebení nebo nesprávné používání stejně jako poškození zařízení může snížit jeho způsobilost odolávat prachu a vlhkosti. Nepoužívejte zařízení v následujících podmínkách:



Bazén



Potápění

- ! Zařízení je možné ponořit nejvýše do hloubky 1,5 metru.

Nepoužívejte zařízení v následujících podmínkách:



Písek/bláto



Slaná voda



Jiné tekuté
chemikálie

Zařízení je vodotěsné a odolný vůči prachu ve shodě s hodnocením stupně krytí IP5X, IPX5 a IPX8 (viz podrobnosti níže). Aby byla odolnost zařízení vůči prachu a vodě zajištěna, je třeba vždy řádně zavřít všechny kryty. Zjištění kapaliny uvnitř zařízení, například pod některým z krytů, bude mít za následek zneplatnění záruky. Nikdy neponořujte zařízení do slané vody a zamezte styku slané vody a kontaktů v konektoru micro USB, zdířce pro sluchátka a ve slotech pro kartu SIM a paměťovou kartu. Také zařízení nevystavujte vlivu tekutých chemikálií ani vlhkému prostředí s extrémně nízkými či vysokými teplotami. Vodotěsnost konektoru micro USB, slotů pro kartu micro SIM a

paměťovou kartu a zdířky pro sluchátka není zaručena při všech podmínkách a v každém prostředí. Po používání zařízení ve vodě pečlivě vysušte okolí konektoru micro USB, krytů karty micro SIM a paměťové karty a zdířky pro sluchátka.

Pokud se namočí reproduktor, mikrofon nebo konektor náhlavní soupravy, tyto oblasti osušte a vyčkejte před jejich dalším použitím po dobu tří hodin. Po tuto dobu však můžete používat ostatní funkce zařízení, které nevyužívají reproduktor či mikrofon.

Veškeré kompatibilní příslušenství včetně baterií, nabíječek, souprav handsfree, a kabelů micro USB není samo o sobě odolné vůči prachu a vodě.

Záruka se nevztahuje na poškození krytu nebo defekty poškozené zneužitím nebo nesprávným užíváním zařízení. Pokud máte další otázky ohledně používání produktů, obraťte se na centrum zákaznické podpory.

Hodnocení IP (stupeň krytí)

Zařízení má přiřazenu třídu IP, což znamená, že podstoupilo certifikované testy, které změřily jeho odolnost vůči prachu i vodě. První číslo v dvouciferném určení třídy IP představuje úroveň odolnosti před pevnými předměty, včetně prachu. Druhé číslo představuje odolnost zařízení vůči vodě. Čím vyšší je číslice, tím vyšší je příslušná ochrana.

Zařízení je vodotěsné a odolný vůči prachu ve shodě s hodnocením stupně krytí IP5X, IPX5 a IPX8 (viz podrobnosti níže). Tato hodnocení znamenají, že zařízení je odolné vůči prachu, je chráněné před nízkotlakým proudem vody a dále před účinky ponoření na dobu 30 minut do (neslané) vody až do hloubky 1,5 metru. Zařízení je tedy možné používat za extrémních povětrnostních podmínek, například pokud sněží, prší nebo ve vysoké vlhkosti. Podrobnosti naleznete v tabulce níže.

Odolnost vůči pevným předmětům a prachu	Odolnost vůči vodě
IP0X. Bez zvláštní ochrany	IPX0. Bez zvláštní ochrany
IP1X. Ochrana před pevnými předměty o průměru > 50 mm	IPX1. Ochrana proti padající vodě
IP2X. Ochrana před pevnými předměty o průměru > 12,5 mm	IPX2. Ochrana proti padající vodě při náklonu do 15 stupňů z běžné polohy
IP3X. Ochrana před pevnými předměty o průměru > 2,5 mm	IPX3. Ochrana proti vodní tříšti
IP4X. Ochrana před pevnými předměty o průměru > 1 mm	IPX4. Ochrana proti stříkající vodě
IP5X. Ochrana před prachem s omezeným proniknutím (bez škodlivých nánosů)	IPX5. Ochrana proti tryskající vodě
IP6X. Ochrana před prachem	IPX6. Ochrana proti vydatnému proudu vody
	IPX7. Ochrana proti následkům mělkého ponoru
	IPX8. Ochrana proti hlubokému ponoru

- ! Hodnocení IPX5 a IPX8 jsou založena na testech trvajících 30 minut ve vodě hluboké 1,5 metru. Další informace naleznete na stránce www.sonymobile.com/testresults.

Právní informace

Sony C6802/C6833/C6806

Tuto uživatelskou příručku vydala společnost Sony Mobile Communications AB nebo její místní dceřiná společnost bez jakékoli záruky. Zlepšení a změny této uživatelské příručky z důvodu opravy tiskových chyb, nepřesností v aktuálních informacích nebo zdokonalení programů a vybavení může společnost Sony Mobile Communications AB provést kdykoli bez předchozího upozornění. Takové změny však budou zahrnuty v nových vydáních této uživatelské příručky.

© Sony Mobile Communications AB, 2013.

Všechna práva vyhrazena.

Číslo publikace: CS1.0

Sony a „make.believe“ jsou ochranné známky nebo registrované ochranné známky společnosti Sony Corporation. Android™, robot Android a YouTube™ jsou ochranné známky společnosti Google Inc. Slovní značka Bluetooth a příslušná loga jsou majetkem společnosti SIG Inc. a jakékoli jejich použití podléhá licenci. Všechny ostatní uvedené ochranné známky jsou majetkem příslušných vlastníků.

Toto mobilní zařízení je vybaveno funkcemi umožňujícími stahovat, ukládat a předávat dodatečný obsah, například vyzvánění. Použití takového obsahu může být omezeno nebo zakázáno právy třetích stran, mezi která patří mimo jiné omezení vyplývající ze zákonů o ochraně autorských práv. Za dodatečný obsah stažený do vašeho zařízení nebo předaný dál nesete plnou zodpovědnost vy, nikoli společnost Sony. Před použitím dodatečného obsahu prosím ověřte, že je řádně licencován nebo jinak povolen pro dané použití. Společnost Sony nezaručuje přesnost, spolehlivost nebo kvalitu žádného dodatečného obsahu nebo jiného obsahu třetí strany. Společnost Sony nebude za žádné okolnosti odpovědná za nevhodné použití dodatečného obsahu nebo jiného obsahu třetí strany.

Tato Uživatelská příručka může odkazovat na služby nebo aplikace poskytované třetími stranami. Použití takových programů či služeb může vyžadovat samostatnou registraci u třetí strany a může podléhat dalším podmínkám použití. U aplikací, k nimž je třeba se připojovat na webu třetí strany nebo jeho prostřednictvím, si nejprve prostudujte podmínky použití daného webu a příslušné zásady ochrany osobních údajů. Společnost Sony neposkytuje záruku ani nezaručuje dostupnost či výkon jakéhokoli webu či služby nabízených třetími stranami.

Všechny názvy produktů a společností zde uvedené jsou ochranné známky nebo registrované ochranné známky jednotlivých vlastníků. Všechna další zde výslovně neuvedená práva jsou vyhrazena. Všechny ostatní ochranné známky jsou majetkem příslušných vlastníků.

Další informace naleznete na webu www.sonymobile.com.

Všechny obrázky jsou určeny pouze pro ilustraci a nemusí zcela přesně odpovídat skutečnému zařízení.

Tento výrobek je chráněn určitými právy na duševní vlastnictví společnosti Microsoft. Použití nebo šíření této technologie mimo tento výrobek bez licence společnosti Microsoft je zakázáno.

Vlastníci obsahu chrání své duševní vlastnictví včetně autorských práv pomocí technologie WMDRM (Windows Media digital rights management). Toto zařízení přistupuje k obsahu chráněnému systémem WMDRM pomocí softwaru WMDRM. Pokud software WMDRM obsah neochrání, mohou vlastníci obsahu požádat společnost Microsoft o odvolání oprávnění softwaru pracovat při přehrávání nebo kopírování chráněného obsahu s technologií WMDRM. Zrušení neovlivňuje chráněný obsah. Stažením licencí k chráněnému obsahu vyjadřujete souhlas s tím, že společnost Microsoft může k licenci přidat seznam odvolaných položek. Vlastníci obsahu mohou vyžadovat, abyste pro přístup k jejich obsahu softwaru WMDRM aktualizovali. Když aktualizaci odmítnete, nebudete moci přistupovat k obsahu vyžadujícímu aktualizaci.

Licence k tomuto výrobku je udělena podle licencí MPEG-4 visual a AVC patent portfolio k osobnímu a nekomerčnímu využití spotřebitelem ke (i) kódování videa podle vizuálního standardu MPEG-4 („video MPEG-4“) nebo standardu AVC („video AVC“) a k (ii) dekódování videa MPEG-4 nebo AVC zakódovaného spotřebitelem při osobních a nekomerčních činnostech nebo získaného od poskytovatele vlastního licenci společnosti MPEG LA k poskytování videa MPEG-4 a AVC. Licence není udělena k jiným způsobům užití a nezahrnuje je. Další informace, včetně informací týkajících se reklamního, interního a komerčního používání, můžete získat od společnosti MPEG LA, L.L.C. Informace naleznete na webu <http://www.mpegla.com>. Licencí k technologii dekódování zvuku MPEG Layer-3 poskytl společnosti Fraunhofer IIS a Thomson.

SPOLEČNOST SONY MOBILE ODMÍTÁ ODPOVĚDNOST ZA JAKÉKOLI ZTRÁTY, VYMAZÁNÍ NEBO PŘEPISÁNÍ DAT A SOUBORŮ ULOŽENÝCH V TELEFONU (VČETNĚ NAPŘÍKLAD KONTAKTŮ, HUDEBNÍCH SKLADEB A OBRÁZKŮ) ZPŮSOBENÝCH AKTUALIZACÍ ZAŘÍZENÍ KTERÝMKOLI ZE ZPŮSOBŮ POPSANÝCH V TĚTO UŽIVATELSKÉ PŘÍRUČCE NEBO POUŽITÍM KTERÉHOKOLI POSTUPU ČI RADY UVEDENÝCH V ČÁSTECH „METODY PRO PŘENOS KONTAKTŮ“ A „UKLÁDÁNÍ DAT“ V TĚTO PŘÍRUČCE. V ŽÁDNÉM PŘÍPADĚ NEMŮŽE CELKOVÁ NÁHRADA ŠKODY ZA JAKÉKOLI POŠKOZENÍ ČI ZTRÁTY (AŽ UŽ VYJÁDRĚNÉ, NEBO PŘEDPOKLÁDANÉ, VČETNĚ NAPŘÍKLAD ZPŮSOBENÉ NEDBALOSTI) ZE STRANY SPOLEČNOSTI SONY MOBILE NEBO JEJÍCH DODAVATELŮ PŘESÁHNOUT ČÁSTKU, KTEROU JSTE ZA ZAŘÍZENÍ SKUTEČNĚ ZAPLATILI.

Rejstřík

A	
aktualizace zařízení	122
alba fotografií	
prohlížení	82
alba videí	
prohlížení	82
Album	82, 83
mapa	89
Moje alba	84
obrázky	83
online alba	90
otevření	82
prezentace SensMe™ slideshow	85
prohlížení	83, 84, 89, 90
prohlížení fotografií online	91
prohlížení místního obsahu	82
velikost miniatury	83
analýza	
fotografie	87
Android™	7
animovaná tapeta	21
aplikace	
obrazovka	21
přehled	131
seřazení	23
uspořádání	23
Aplikace „WALKMAN“	
minimalizace	61
odstranění skladeb	61
použití ekvalizéru	61
používání	61
přehled	60
přehrávání skladeb v náhodném pořadí	64
přehrávání skladeb v náhodném pořadí	64
přidání skladby do seznamu skladeb	64
seznamy skladeb	64
vytváření seznamů skladeb	64
Aplikace Podpora	128
Aplikace Smart Connect	113
autoportrét	71
B	
baterie	15
bezdrátová technologie Bluetooth®	106
bezdrátové sítě	117
BRAVIA® Engine	82
budík	119
C	
caps lock	25
Č	
čas	31
čísla tísňového volání	45
D	
datum	
formát	31
doba výdrže v pohotovostním režimu	
odhad	17
doporučení hudby	62, 67
doporučování fotografií a videoklipů	91
E	
e-mail	55
více než jeden účet	55
ekvalizér	61
F	
Facebook™	
Přidání komentáře „To se mi líbí“ k písni ve službě Facebook™	62
synchronizace	115
Xperia™ with Facebook	115
Filmy	92
nastavení	94
vymazání informací o videu	93
firemní pošta, kalendář a kontakty	115
fotoaparát	71, 73, 78
autoportréty	72
ikony	78
nastavení	73, 78
obrazovka	71
ovládací prvky	71
pořizování fotografií	71, 72, 73
prohlížení fotografií	72
prohlížení videoklipů	78
přehled	71
přiblížení	72
rozpoznávání obličeje	72
rozpoznávání úsměvu	73
Smile Shutter™	73
video	77
zavření	71
záznam videoklipů	77
zeměpisné souřadnice	73
fotoaparát na přední straně	71
fotografie	87
analýza	87
odstranění	87
oříznutí	86
otočení	86
pořizování	71, 72, 73
použití jako	86
prezentace	85
prezentace SensMe™ slideshow	85
prohlížeč fotografií	83
prohlížení	72, 82, 83
přenos z/do počítače	60
přiblížování a oddalování	85
přidání zeměpisné polohy	73
přidání zeměpisných značek	87
přiřazení ke kontaktu	48
sdílení	87
úpravy	86
úroveň sytosti	86
výběr	83
zobrazení na mapě	88
zobrazení stejné polohy	73
funkce prostorového zvuku	61
G	
Gmail™	55
Google Latitude™	118
Google Maps™	117
Google Play™	38
Google Talk™	54
GPS	117
H	
hlasitost	
tlačítko	30
úprava pro video	88
hlasová schránka	44
hlasový vstup	30

hledání	
hudba pomocí technologie TrackID™	66
informace o skladbách	66
informace o skladbách	66
hovory	40
čekající	43
nouze	45
odmítnout	41
přesměrování	43
seznam	42
více	43
zmeškané	42
hudba	33, 60, 65
doporučení	67
hledání pomocí technologie TrackID™	66
Moje seznamy skladeb	65
nákup	66
nastavení hlasitosti	61
odesílání	62
odstranění	67
ochrana sluchu	65
použití náhlavní soupravy	34
pozastavení skladby	61
přehrávání	61
přenos do zařízení	60
přenos z/do počítače	60
sdílení	66
stažení informací o hudbě	63
Vizualizér	62
zkratky	63
změna skladeb	61
zobrazení informací o interpretovi	66
Hudba přátel	64
hudební služby	66
CH	
chat	54
I	
ikony	130, 131
ve fotoaparátu	78
importování kontaktů karty SIM	47
informace o využití	35
Internet	
nastavení	34
webový prohlížeč	97
J	
jas	31
jazyk	32
psaní	29
K	
kalendář	119
vytvoření události	119
Kanály SensMe™ channels	64
karta SIM	
export kontaktů	51
Karta SIM	125
importování kontaktů z	47
klávesnice	25
nastavení	29
klávesnice na obrazovce	25
konferenční hovory	44
kontakty	
importování kontaktů z karty SIM	47
kopírování	50
oblíbené	49
obrázek	48
odesílání	50
přenos	46
sdílení	50
skupiny	49
sloučení kontaktních informací	47
vyzvánění	48
zálohování	50
L	
Latitude	118
Letecký režim – viz část Režim Letadlo	32
M	
mapy	117
Mobile BRAVIA® Engine	82
Moje hudba	63
možnosti připojení	98
možnosti značení	13
Music Unlimited™	67
N	
nabíjení	15
náhlavní souprava	33
používání	34
náhodné přehrávání hudby	64
nahrávání videí	71
nákup	
hudba	66
nastavení	
fotoaparát	73, 78
fotografie	86
Internet	34
MMS	34
použití dat	35
rychlá nastavení	23
světlo	86
videokamera	78
zprávy	34
nastavení hlasitosti	61
Nastavení účtu Google™	56
Navigační aplikace	118
O	
oblíbené	
odebrání kanálů rádia jako	69
uložení kanálů rádia jako	69
obličej	
úpravy	87
obnova výchozího nastavení	124
obrazovka	31
prasknutá	13
schéma odemknutí obrazovky	125
skleněná	13
záruka	13
obrazovka Plocha	18
odesílání	
hudba	62
kontakty	50
odesílání položek pomocí technologie Bluetooth®	108
vizitky	50
odstranění	61
buzení	119
fotografie	87
hudba	67
skladby	61
videa	88
ochranná plastová fólie	13
okno naposledy použitých aplikací	22
oříznutí	
fotografie	86
otočení	
fotografie	86
ovládání podsvícení displeje LCD	31

oznámení		rozpoznávání obličejů	72
kontrolka	23	rozpoznávání řeči	30
nastavení	24, 25	rozpoznávání úsměvu	73
panel	24, 25	rozšíření	18
přizpůsobení	25	rychlé zaslání zpráv	54
P		S	
PIN	125	sdílení	
podpora	122	fotografie	87
pokyny pro řidiče	118	hudba	66
poloha	73, 117	sdílení připojení	
pořizování fotografií	71	pomocí aplikace Xperia Link™	100
autoportréty	72	Sdílení Internetu - USB	100
použití funkce rozpoznávání obličejů	72	seznamy skladeb	64
použití funkce rozpoznávání úsměvu	73	odebrání skladeb	65
použití funkce Smile Shutter™	73	odstranění	65
tuknutím	72	přehrávání vlastních	65
použití aplikace Filmy	93	přidání sklady	64
použití ekvalizéru	61	vytváření	64
pozastavení sklady	61	schémata	21
prezentace	85	skenování čárových kódů	112
prohlížení		služby	12
filmy	92	Smile Shutter™	73
fotografie	72	SOS – Viz čísla tísňového volání	45
videoklipy nahrané pomocí fotoaparátu	78	správa času	119
průvodce nastavením	11	stahování	
přední fotoaparát	71	nastavení Internetu	34
předvolby		stav	130
odebrání kanálů rádia jako	69	řádek	23
uložení kanálů rádia jako	69	symboly	25
přehled	63	synchronizace	114
přehrávání		kontakty Google™, kalendář, e-mail	114
hudba	61	kontakty služby Facebook™, kalendář,	
přenos		fotografie	115
kontakty	46	s aplikací Microsoft® Exchange	115
přenos dat	35	Synchronizace Microsoft® Exchange	115
přiblížení	72	synchronizace s účtem Google™	114
přibližování a oddalování		T	
fotografie	85	tapeta	21
Přidání komentáře „To se mi líbí“ k fotografii ve		technologie TrackID™	66
službě Facebook™	91	otevření	66
Přidání komentáře „To se mi líbí“ k písni ve		použití výsledků	66
službě Facebook™	62	používání s rádiem FM	70
Přidání komentáře „To se mi líbí“ k videoklipu ve		zobrazení grafů	66
službě Facebook™	91	zobrazení informací o interpretovi	66
přijímání položek pomocí technologie		Technologie TrackID™	66
Bluetooth®	108	doporučení sklady	67
připojení	98	odstranění sklady	67
připojení USB	109	sdílení sklady	66
PUK	125	vyhledání informací o skladbě	66
R		zakoupení sklady	66
rádio	68	telefonie – Viz hovory	40
hledání kanálů	69	telefonní klávesnice	28
monofonní zvuk	69	Telefonní klávesnice	25
oblast rádia	68	tichý režim	30
oblíbené	69	tlačítka	13
otevření	68	tlačítka infinite	62
poslech s využitím reproduktoru	69	tváře	
přepínání mezi stanicemi	68	úpravy	87
stereofonní zvuk	69	U	
vizualizér	68	události	
výběr stanice	68	kalendář	119
rádio FM		upozornění	131
oblíbené	69	vyzvánění	31
výběr stanice	68	Ú	
recyklace zařízení	128	účet	12
Režim Letadlo	32	Exchange Active Sync®	12
režim STAMINA		Facebook™	12
změna nastavení	17	Google™	12
Rozhraní MHL (Mobile High-Definition Link)	111		

údržba	122	Zprávy MMS (Multimedia Messaging Service)	
údržba zařízení	122	nastavení	34
úpravy		způsob zadávání textu	25
fotografie	86	zrcadlení obrazovky	111
obličejů	87	zvuk	64
tváře	87	nastavení hlasitosti	61
úvodní obrazovka		přehrávání	61
přizpůsobení	20	přehrávání skladeb v náhodném pořadí	64
		přehrávání skladeb v náhodném pořadí	64
V		zvuk rádia	69
vibrace	31, 119	zvukový obsah	
videa	87	související obsah	62
nastavení hlasitosti	88		
odesílání	88	Ž	
odstranění	88	živá tapeta	21
pozastavení	88		
prohlížení	78, 82, 83		
přehrávání	88		
přenos z/do počítače	60		
rychlé posouvání vpřed a vzad	88		
sdílení	88		
výběr	83		
záznam	77		
Video Unlimited	95		
nákup videí	95		
oznámení	95		
přehled nabídky	95		
půjčování videí	95		
sledování videa	96		
vytvoření účtu	95		
videokamera	71, 77		
nastavení	78		
záznam videoklipů	77		
vizitky			
odesílání	50		
vyhledání vašeho zařízení	128		
vylepšení fotografií pomocí nástroje Mobile			
BRAVIA® Engine	82		
vynucené vypnutí	11		
vypnutí	10		
vyzvánění	119		
W			
webový prohlížeč	97		
Wi-Fi®	99		
Widget aplikace „WALKMAN“	65		
widgety	19		
změna velikosti	20		
Z			
zadávání gesty	27		
zálohování			
kontakty	50, 123		
obsah	123		
zamknutí			
aktivace obrazovky	11		
zámek obrazovky	11		
zamknutí obrazovky	11		
zapnutí	10		
zařízení			
aktualizace	122		
baterie	16		
výkon	16		
záznam videoklipů	71		
záznamová služba	44		
zeměpisné souřadnice			
u fotografií	73		
změna velikosti			
fotografie	86		
zprávy			
nastavení	34		